

ROMÂNIA  
COMUNA COBADIN  
JUDEȚUL CONSTANȚA



Sediul Primăriei: Str. Primăverii, Nr. 2, Cod poștal 907065

Email: [primaria@primariacobadin.ro](mailto:primaria@primariacobadin.ro)

Telefon/Fax: (0241) 855129

**HOTĂRÂREA NR. 79/13.12.2019**

**privind stabilirea Taxelor și Impozitelor Locale ale Comunei Cobadin, jud. Constanța, pentru anul 2020**

**Consiliul Local al Comunei Cobadin, jud. Constanța, întrunit în ședința ORDINARĂ, în data de 13.12.2019,**

**Având în vedere:**

✓ Proiectul de Hotărâre privind stabilirea taxelor și impozitelor locale ale Comunei Cobadin, jud. Constanța, pentru anul 2020; Referatul de aprobare întocmit de către inițiatorul prezentului Proiect de hotărâre; Raportul compartimentului de specialitate înregistrat la Primăria Comunei Cobadin, jud. Constanța sub nr. 16187/12.12.2019; avizele comisiilor de specialitate nr. 1, nr. 2 și nr. 3 ale Consiliului Local al Comunei Cobadin; avizul de legalitate al Secretarului Comunei Cobadin, jud. Constanța, aferent Proiectului de hotărâre;

**Prevederile următoarelor acte normative:**

- ✓ art. 56, art. 120, alin. (1), art. 121 alin. (1) și (2) și art. 139, alin. (2) din **Constituția României**, republicată;
- ✓ art. 7, alin. (2) din **Noul Cod Civil**;
- ✓ art. 5, alin. (1), lit. a) și alin. (2), art. 16, alin. (2), art. 20, alin. (1), lit. b), art. 27 și art. 76<sup>1</sup>, alin. (2) și (3) din **Legea nr. 273/2006 privind finanțele publice locale**, cu modificările și completările ulterioare;
- ✓ art. 1, art. 2, alin. (1) lit. h), precum și pe cele ale titlului IX din **Legea nr. 227/2015 privind Codul fiscal**, cu modificările și completările ulterioare;
- ✓ **OG nr. 80/2013 privind taxele judiciare de timbru**, republicată, cu modificările și completările ulterioare;
- ✓ art. 344 din **Legea nr. 207/2015 privind Codul de procedură fiscală**, republicată, cu modificările și completările ulterioare;
- ✓ **OG nr. 28/2008 privind registrul agricol**, republicată, cu modificările și completările ulterioare;
- ✓ art. 19 și art. 20 din **OG nr. 71/2002 privind organizarea și funcționarea serviciilor publice de administrare a domeniului public și privat de interes local**, republicată, cu modificările ulterioare;
- ✓ **Legea nr. 101/2006 a serviciului de salubritate a localităților**, republicată, cu modificările ulterioare;
- ✓ art. 1, alin. (4) lit. l), art. 8 alin. (3) lit. j), art. 43 alin. (7) și art. 44 alin. (2) lit. d) din **Legea nr. 51/2006 a serviciilor comunitare de utilități publice**, republicată, cu modificările și completările ulterioare;
- ✓ **OG nr. 99/2000 privind comercializarea produselor și serviciilor de piață**, republicată, cu modificările și completările ulterioare;
- ✓ art. 7 din **Legea nr. 52/2003 privind transparența decizională în administrația publică**, republicată, cu modificările și completările ulterioare;
- ✓ **Ordonanța Guvernului nr. 2/2001 privind regimul juridic al contravențiilor**, cu modificările și completările ulterioare;
- ✓ **Planul Urbanistic General al Comunei Cobadin**, jud. Constanța, aprobat prin Hotărârea Consiliului Local Cobadin nr. 19/12.12.1994 și prelungit prin HCL Cobadin nr. 10/28.02.2019;
- ✓ **Legea nr. 351/2001 privind aprobarea Planului de amenajare a teritoriului național - Secțiunea a IV-a Rețeaua de localități**, republicată, cu modificările și completările ulterioare;
- ✓ **ORDINUL nr. 2.068 din 22 decembrie 2015 privind aprobarea unor formulare tipizate pentru activitatea de stabilire a impozitelor și taxelor locale de către organele;**
- ✓ **ORDINUL nr. 3.654 din 15 decembrie 2015 privind aprobarea procedurii de eliberare a certificatului de atestare fiscală, a certificatului de obligații bugetare, precum și a modelului și conținutului acestora;**
- ✓ **Anexa nr. 7 din Ordinul nr. 2823/2003 pentru aprobarea Normelor metodologice privind perceperea, încasarea, utilizarea, evidența și controlul destinației sumelor rezultate din aplicarea timbrului literar, cinematografic, teatral, muzical, folcloric, al artelor plastice, al arhitecturii și de divertisment, precum și procedura de solicitare și comunicare a opțiunilor titularilor de drepturi de autor sau ale titularilor de drepturi conexe dreptului de autor ori, după caz, ale moștenitorilor acestora**, republicat, cu modificările și completările ulterioare;
- ✓ comunicatul Institutului Național de Statistică înregistrat cu nr. 2448/22.02.2019, conform căreia rata inflației pentru anul 2018 este de 4,6%;

ROMÂNIA  
COMUNA COBADIN  
JUDEȚUL CONSTANȚA



Sediul Primăriei: Str. Primăverii, Nr. 2, Cod poștal 907065

Email: [primaria@primariacobadin.ro](mailto:primaria@primariacobadin.ro)

Telefon/Fax: (0241) 855129

- ✓ HCL Cobadin nr. 31/19.04.2019 privind indexarea cu rata inflației de 4,6% a impozitelor și taxelor locale care constă într-o anumită sumă în lei sau care este stabilită pe baza unei anumite sume în lei;
- ✓ Ținând seama de prevederile art. 7, alin. (2) din **Noul Cod Civil**; art. 120-121 din **Constituția României**, republicată; art. 20-21 din **Legea cadru a descentralizării nr. 195/2006**;
- ✓ Luând în considerare dispozițiile **Legii nr.199/17.11.1997** pentru ratificarea Cartei Europene a autonomiei locale, adoptată la Strasbourg la 15 octombrie 1985;
- ✓ Luând în considerare unul dintre scopurile asigurării autonomiei locale care are la bază dreptul să instituie și să perceapă impozite și taxe locale, pe fondul constituirii de resurse financiare pentru finanțarea activităților stabilite în competența acestor autorități, pe de o parte, precum și condițiile locale specific zonei, pe de altă parte,

**În conformitate cu dispozițiile art. 5, art. 75, art. 84, art. 87, art. 88, art. 95, alin. (2), art. 96, art. 98, art. 129, art. 133, alin. (1), art. 140, alin. (1), art. 155, art. 196, alin. (1), din OUG nr. 57/2019 privind Codul Administrativ,**

#### HOTĂRĂȘTE:

**Art.1. (1) Se aprobă Taxele și Impozitele Locale ale Comunei Cobadin, jud. Constanța, pentru anul 2020, după cum urmează:**

- a) impozitul pe clădirile rezidențiale aflate în proprietatea persoanelor fizice;
- b) impozitul și taxa pe clădiri pentru persoane juridice;
- c) impozitul/taxă pe teren pentru persoane fizice și juridice;
- d) impozitul pe mijloace de transport pentru persoane fizice și juridice;
- e) taxa pentru eliberarea certificatelor de urbanism, a autorizațiilor de construire și a altor avize și autorizații;
- f) taxa pentru folosirea mijloacelor de reclamă și publicitate;
- g) impozitul pe spectacole;
- h) sancțiuni;
- i) alte taxe administrate de compartimentul taxe și impozite locale.

(2) Neplata la termenele scadente a impozitelor și taxelor locale reglementate prin prezenta hotărâre atrage după sine calcularea de majorări de întârziere, iar pentru nerespectarea obligațiilor impuse se instituie sancțiuni în cuantumul prevăzut în actele normative în vigoare.

(3) **Anexele de la lit. (a - i), numerotate de la nr. 1 - 9, menționate la art. 1, alin. (1) din prezenta, fac parte integrantă din prezenta hotărâre.**

**Art.2.** Prezenta hotărâre se completează cu prevederile Legii nr. 227/2015 privind Codul fiscal, ale Legii nr. 207/2015 privind Codul de procedură fiscală, precum și cu actele normative subsecvente în vigoare.

**Art.3.** Pentru anul 2020, **nivelul taxelor judiciare de timbre**, ce se fac venit la bugetul local al Comunei Cobadin, jud. Constanța, este reglementat prin Ordonanța de Urgență a Guvernului României nr. 80/2013 privind taxele judiciare de timbre, republicată, cu modificările și completările ulterioare, precum și cu actele normative subsecvente în vigoare.

**Art.4. (1)** Constatarea contravențiilor și aplicarea sancțiunilor se face de către persoanele împuternicite din cadrul aparatului de specialitate al Primarului, precum și de către personalul Serviciului Poliției Locale Cobadin, jud. Constanța.

(2) Contravențiilor prevăzute în prezenta hotărâre li se aplică dispozițiile OG nr. 2/2001 privind regimul juridic al contravențiilor, republicată, cu modificările și completările ulterioare.

**Art.5.** Comuna Cobadin este comună de rangul IV, potrivit Legii nr. 351/2001 privind aprobarea Planului de amenajare a teritoriului național - Secțiunea a IV-a Rețeaua de localități, republicată, cu modificările și completările ulterioare.

ROMÂNIA  
COMUNA COBADIN  
JUDEȚUL CONSTANȚA



Sediul Primăriei: Str. Primăverii, Nr. 2, Cod poștal 907065

Email: [primaria@primariacobadin.ro](mailto:primaria@primariacobadin.ro)

Telefon/Fax: (0241) 855129

**Art.6.** Prezenta hotărâre intră în vigoare la data de 01 ianuarie 2020.

**Art.7.** La data intrării în vigoare a prezentei hotărâri se aproagă orice alte dispoziții contrare.

**Art.8.** Compartimentul Taxe și Impozite Locale din cadrul aparatului de specialitate al Primarului Comunei Cobadin, jud. Constanța va duce la îndeplinire prevederile prezentei.

**Art.9.** Prezenta hotărâre se comunică, în mod obligatoriu, prin intermediul secretarului comunei, în termenul prevăzut de lege, Compartimentului Taxe și Impozite Locale, Primarului Comunei Cobadin, jud. Constanța, Instituției Prefectului – Județul Constanța și se aduce la cunoștință publică (pentru hotărârile cu caracter normativ), prin publicarea pe pagina de internet la adresa: [www.primariacobadin.ro](http://www.primariacobadin.ro).

Prezenta Hotărâre a fost adoptată cu un număr de **15 voturi "pentru"**, **0 vot "împotriva"** și **0 vot "abținere"**, din numărul de **15 consilieri locali prezenți la sedință**, din numărul de **15 consilieri locali aleși**.

**Președinte de sedință**  
**TEȘCAN PETRU**



**Contrasemnează**  
**SECRETAR GENERAL COMUNĂ**  
**Jr. CORINA-ALINA TRĂILĂ**

ROMÂNIA  
COMUNA COBADIN  
JUDEȚUL CONSTANȚA



Sediul Primăriei: Str. Primăverii, Nr. 2, Cod poștal 907065  
Email: [primaria@primariacobadin.ro](mailto:primaria@primariacobadin.ro)  
Telefon/Fax: (0241) 855129

**ANEXA nr. 1 la HCL nr. 79/13.12.2019**

**I. IMPOZITUL PE CLĂDIRILE REZIDENȚIALE AFLATE ÎN  
PROPRIETATEA PERSOANELOR FIZICE**

1. Pentru clădirile rezidențiale și clădirile-anexă, aflate în proprietatea persoanelor fizice, impozitul pe clădiri se calculează prin aplicarea unei cotei de 0,1%, asupra valorii impozabile a clădirii.

➤ Valoarea impozabilă a clădirii, exprimată în lei, se determină prin înmulțirea suprafeței construite desfășurate a acesteia, exprimată în metri pătrați, cu valoarea impozabilă corespunzătoare, exprimată în lei/mp, din tabelul următor:

Nr. crt.	TIPUL DE CLĂDIRI	Valoare impozabilă (lei/mp)			
		Clădire cu instalație electrică, de apă, de canalizare și de încălzire (condiții cumulative**)		Clădire fără instalație electrică, de apă, de canalizare și de încălzire	
0.	1	2		3	
1.	<b>COBADIN</b>	<b>cota stabilita de C.L pentru anul 2019</b>	<b>cota stabilita de C.L. pentru anul 2020</b>	<b>cota stabilita de C.L pentru anul 2019</b>	<b>cota stabilita de C.L. pentru anul 2020</b>
<b>A</b>	Clădire cu cadre din beton armat sau cu pereți exteriori din cărămidă arsă, sau orice alte materiale rezultate în urma unui tratament termic și/sau chimic	1100	<b>1151</b>	660	<b>690</b>
<b>B</b>	Clădire cu pereți exteriori din lemn, din piatră nenaturală, din cărămidă nearsă, din vâlătuci sau orice alte materiale nesupuse unui tratament termic și/sau chimic	330	<b>345</b>	220	<b>230</b>
<b>C</b>	Clădire-anexă cu cadre din beton armat sau cu pereți exteriori din cărămidă arsă sau din orice alte materiale rezultate în urma unui tratament termic și/sau chimic	220	<b>230</b>	193	<b>202</b>

ROMÂNIA  
COMUNA COBADIN  
JUDEȚUL CONSTANȚA



Sediul Primăriei: Str. Primăverii, Nr. 2, Cod poștal 907065

Email: [primaria@primariacobadin.ro](mailto:primaria@primariacobadin.ro)

Telefon/Fax: (0241) 855129

<b>D</b>	Clădire-anexă cu pereți exteriori din lemn, din piatră naturală, din cărămidă nearsă, din vălătuci sau din orice alte materiale nesupuse unui tratament termic și/sau chimic	138	144	83	87
<b>E</b>	În cazul contribuabilului care deține la aceeași adresă încăperi amplasate la subsol, demisol și/sau mansardă utilizate ca locuință, în oricare dintre tipurile de clădiri prevăzute la lit. A-D	<b>75% din suma care s-ar aplica clădirii</b>			
<b>F</b>	În cazul contribuabilului care deține la aceeași adresă încăperi amplasate la subsol, demisol și/sau mansardă, utilizate în alte scopuri decât cel de locuință, în oricare dintre tipurile de clădiri prevăzute la lit. A-D	<b>50% din suma care s-ar aplica clădirii</b>			

2. Valoarea impozabilă a clădirii, exprimată în lei, se determină prin înmulțirea suprafeței construite desfășurate a acesteia, exprimată în metri pătrați, cu valoarea impozabilă corespunzătoare, exprimată în lei/mp, din tabelul următor:

Nr. crt.	FELUL CLĂDIRILOR ȘI ALE ALTOR CONSTRUCȚII IMPOZABILE	Valoare impozabilă (lei/mp)			
		Cu instalații de apă, canalizare, electrice, încălzire (condiții cumulative**)		Fără instalații de apă, canalizare, electrice, încălzire	
0.	1	2		3	
1.	VIIȘOARA	cota stabilita de C.L pentru anul 2019	cota stabilita de C.L pentru anul 2020	cota stabilita de C.L pentru anul 2019	cota stabilita de C.L pentru anul 2020
A	Clădire cu cadre din beton armat sau cu pereți exteriori din cărămidă arsă, sau orice alte materiale rezultate în urma unui tratament termic și/sau chimic	1050	1098	630	659

ROMÂNIA  
COMUNA COBADIN  
JUDEȚUL CONSTANȚA

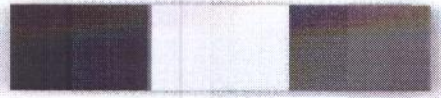

Sediul Primăriei: Str. Primăverii, Nr. 2, Cod poștal 907065

Email: [primaria@primariacobadin.ro](mailto:primaria@primariacobadin.ro)

Telefon/Fax: (0241) 855129

<b>B</b>	Clădire cu pereți exteriori din lemn, din piatră nenaturală, din cărămidă nearsă, din vâlătuci sau orice alte materiale nesupuse unui tratament termic și/sau chimic	315	329	220	230
<b>C</b>	Clădire-anexă cu cadre din beton armat sau cu pereți exteriori din cărămidă arsa sau din orice alte materiale rezultate în urma unui tratament termic și/sau chimic	210	220	184	192
<b>D</b>	Clădire-anexă cu pereți exteriori din lemn, din piatră naturală, din cărămidă nearsă, din vâlătuci sau din orice alte materiale nesupuse unui tratament termic și/sau chimic	131	137	79	83
<b>E</b>	În cazul contribuabilului care deține la aceeași adresă încăperi amplasate la subsol, demisol și/sau mansardă utilizate ca locuință, în oricare dintre tipurile de clădiri prevăzute la lit. A-D	75% din suma care s-ar aplica clădirii			
<b>F</b>	În cazul contribuabilului care deține la aceeași adresă încăperi amplasate la subsol, demisol și/sau mansardă, utilizate în alte scopuri decât cel de locuință, în oricare dintre tipurile de clădiri prevăzute la lit. A-D	50% din suma care s-ar aplica clădirii			

3. Valoarea impozabilă a clădirii, exprimată în lei, se determină prin înmulțirea suprafeței construite desfășurate a acesteia, exprimată în metri pătrați, cu valoarea impozabilă corespunzătoare, exprimată în lei/mp, din tabelul următor:

Nr. crt.	FELUL CLĂDIRILOR ȘI ALE ALTOR CONSTRUCȚII IMPOZABILE	Valoare impozabilă (lei/mp)	
		Cu instalații de apă, canalizare, electrice, încălzire (condiții cumulative**)	Fără instalații de apă, canalizare, electrice, încălzire
0.	1	2	3

ROMÂNIA  
COMUNA COBADIN  
JUDEȚUL CONSTANȚA



Sediul Primăriei: Str. Primăverii, Nr. 2, Cod poștal 907065

Email: [primaria@primariacobadin.ro](mailto:primaria@primariacobadin.ro)

Telefon/Fax: (0241) 855129

1.	NEGREȘTI CONACU	cota stabilita de C.L pentru anul 2019	cota stabilita de C.L pentru anul 2020	cota stabilita de C.L pentru anul 2019	cota stabilita de C.L pentru anul 2020
<b>A</b>	Clădire cu cadre din beton armat sau cu pereți exteriori din cărămidă arsă, sau orice alte materiale rezultate în urma unui tratament termic și/sau chimic	1000	<b>1046</b>	600	<b>628</b>
<b>B</b>	Clădire cu pereți exteriori din lemn, din piatră nenaturală, din cărămidă nearsă, din vâlătuci sau orice alte materiale nesupuse unui tratament termic și/sau chimic	300	<b>314</b>	200	<b>209</b>
<b>C</b>	Clădire-anexă cu cadre din beton armat sau cu pereți exteriori din cărămidă arsă sau din orice alte materiale rezultate în urma unui tratament termic și/sau chimic	200	<b>209</b>	175	<b>183</b>
<b>D</b>	Clădire-anexă cu pereți exteriori din lemn, din piatră naturală, din cărămidă nearsă, din vâlătuci sau din orice alte materiale nesupuse unui tratament termic și/sau chimic	125	<b>131</b>	75	<b>78</b>
<b>E</b>	În cazul contribuabilului care deține la aceeași adresă încăperi amplasate la subsol, demisol și/sau mansardă utilizate ca locuință, în oricare dintre tipurile de clădiri prevăzute la lit. A-D	<b>75% din suma care s-ar aplica clădirii</b>			
<b>F</b>	În cazul contribuabilului care deține la aceeași adresă încăperi amplasate la subsol, demisol și/sau mansardă, utilizate în alte scopuri decât cel de locuință, în oricare dintre tipurile de clădiri prevăzute la lit. A-D	<b>50% din suma care s-ar aplica clădirii</b>			

➤ În cazul unei clădiri care are pereții exteriori din materiale diferite, pentru stabilirea valorii impozabile a clădirii se identifică în tabelul prevăzut mai jos, valoarea impozabilă cea mai mare corespunzătoare materialului cu ponderea cea mai mare.

ROMÂNIA  
COMUNA COBADIN  
JUDEȚUL CONSTANȚA

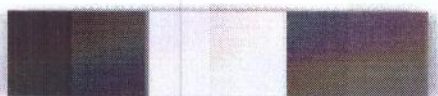

Sediul Primăriei: Str. Primăverii, Nr. 2, Cod poștal 907065

Email: [primaria@primariacobadin.ro](mailto:primaria@primariacobadin.ro)

Telefon/Fax: (0241) 855129

➤ Suprafața construită desfășurată a unei clădiri se determină prin însumarea suprafețelor secțiunilor tuturor nivelurilor clădirii, inclusiv ale balcoanelor, logiilor sau ale celor situate la subsol sau la mansardă, exceptând suprafețele podurilor neutilizate ca locuință, ale scărilor și teraselor neacoperite.

➤ Dacă dimensiunile exterioare ale unei clădiri nu pot fi efectiv măsurate pe conturul exterior, atunci suprafața construită desfășurată a clădirii se determină prin înmulțirea suprafeței utile a clădirii cu un coeficient de transformare de 1,4.

➤ Valoarea impozabilă a clădirii se ajustează în funcție de rangul localității și zona în care este amplasată clădirea, prin înmulțirea valorii determinate la punctele 1-3 cu coeficientul de corecție corespunzător, prevăzut în tabelul următor:

#### 4. TABEL COEFICIENTI RANG LOCALITATE

Valoarea impozabilă a clădirii se ajustează în funcție de rangul localității și zona în care este amplasată clădirea, prin înmulțirea acesteia cu coeficientul de corecție corespunzător, prevăzut în următorul tabel:

- Zonele A,B,C sunt stabilite prin Hotărâre a Consiliului Local.

Zona în cadrul localității	Rangul localității	Localitatea	Coeficientul de corecție
A	IV	Cobadin	1.10
A	V	Viișoara	1.05
B	V	Negrești Conacu	1

5. În cazul unui apartament amplasat într-un bloc cu mai mult de 3 niveluri și 8 apartamente, coeficientul de corecție prevăzut la punctul nr. 1 se reduce cu 0,10.

6. Valoarea impozabilă a clădirii, determinată în urma aplicării prevederilor punctelor 1-5, se reduce în funcție de anul terminării acesteia, după cum urmează:

a) cu 50%, pentru clădirea care are o vechime de peste 100 de ani la data de 1 ianuarie a anului fiscal de referință;

b) cu 30%, pentru clădirea care are o vechime cuprinsă între 50 de ani și 100 de ani inclusiv, la data de 1 ianuarie a anului fiscal de referință;

c) cu 10%, pentru clădirea care are o vechime cuprinsă între 30 de ani și 50 de ani inclusiv, la data de 1 ianuarie a anului fiscal de referință.

7. În cazul clădirii la care au fost executate lucrări de renovare majoră, din punct de vedere fiscal, anul terminării se actualizează, astfel că acesta se consideră ca fiind cel în care a fost efectuată recepția la terminarea lucrărilor. Renovarea majoră reprezintă acțiunea complexă care cuprinde obligatoriu lucrări de intervenție la structura de rezistență a clădirii, pentru asigurarea cerinței fundamentale de rezistență mecanică și stabilitate, prin acțiuni de reconstruire, consolidare, modernizare, modificare sau extindere, precum și, după caz, alte lucrări de intervenție pentru menținerea, pe întreaga durată de exploatare a clădirii, a celorlalte cerințe fundamentale aplicabile construcțiilor, conform legii, vizând, în principal, creșterea performanței energetice și a calității arhitectural-ambientale și funcționale a clădirii. Anul terminării se actualizează în condițiile în care, la terminarea lucrărilor de renovare majoră, valoarea clădirii crește cu cel puțin 50% față de valoarea acesteia la data începerii executării lucrărilor.



ROMÂNIA  
COMUNA COBADIN  
JUDEȚUL CONSTANȚA



Sediul Primăriei: Str. Primăverii, Nr. 2, Cod poștal 907065

Email: [primaria@primariacobadin.ro](mailto:primaria@primariacobadin.ro)

Telefon/Fax: (0241) 855129

**II. IMPOZITUL PE CLĂDIRILE NEREZIDENȚIALE AFLATE ÎN PROPRIETATEA PERSOANELOR FIZICE**

(1) Pentru clădirile nerezidențiale aflate în proprietatea persoanelor fizice, impozitul pe clădiri se calculează prin aplicarea cotei de 0,25% asupra valorii care poate fi:

a) valoarea rezultată dintr-un raport de evaluare întocmit de un evaluator autorizat în ultimii 5 ani anteriori anului de referință, depus la organul fiscal local până la primul termen de plată din anul de referință;

b) valoarea finală a lucrărilor de construcții, în cazul clădirilor noi, construite în ultimii 5 ani anteriori anului de referință;

c) valoarea clădirilor care rezultă din actul prin care se transferă dreptul de proprietate, în cazul clădirilor dobândite în ultimii 5 ani anteriori anului de referință.

(2) *Pentru clădirile nerezidențiale aflate în proprietatea persoanelor fizice, utilizate pentru activități din domeniul agricol, impozitul pe clădiri se calculează prin aplicarea unei cote de 0,4% asupra valorii impozabile a clădirii.*

(3) În cazul în care valoarea clădirii nu poate fi calculată conform prevederilor alin. (1), impozitul se calculează prin aplicarea cotei de 2% asupra valorii impozabile determinate conform punctelor 1-3 din capitolul **IMPOZITUL PE CLĂDIRILE REZIDENȚIALE AFLATE ÎN PROPRIETATEA PERSOANELOR FIZICE.**

**III. IMPOZITUL PE CLĂDIRILE CU DESTINAȚIE MIXTĂ AFLATE ÎN PROPRIETATEA PERSOANELOR FIZICE**

(1) În cazul clădirilor cu destinație mixtă aflate în proprietatea persoanelor fizice, impozitul se calculează prin însumarea impozitului calculat pentru suprafața folosită în scop rezidențial conform cu impozitul determinat pentru suprafața folosită în scop nerezidențial, conform punctelor 1-3 din capitolul **IMPOZITUL PE CLĂDIRILE REZIDENȚIALE AFLATE ÎN PROPRIETATEA PERSOANELOR FIZICE** cu impozitul pentru suprafața folosită în scop nerezidențial, conform punctului II din prezenta anexă.

(2) În cazul în care la adresa clădirii este înregistrat un domiciliu fiscal la care nu se desfășoară nicio activitate economică, impozitul se calculează conform punctelor 1-3 din prezenta anexă.

(3) Dacă suprafețele folosite în scop rezidențial și cele folosite în scop nerezidențial nu pot fi evidențiate distinct, se aplică următoarele reguli:

a) în cazul în care la adresa clădirii este înregistrat un domiciliu fiscal la care nu se desfășoară nicio activitate economică, impozitul se calculează conform punctelor 1-3 din prezenta anexă;

b) în cazul în care la adresa clădirii este înregistrat un domiciliu fiscal la care se desfășoară activitatea economică, iar cheltuielile cu utilitățile sunt înregistrate în sarcina persoanei care desfășoară activitatea economică, impozitul pe clădiri se calculează conform prevederilor punctului II.

ROMÂNIA  
COMUNA COBADIN  
JUDEȚUL CONSTANȚA

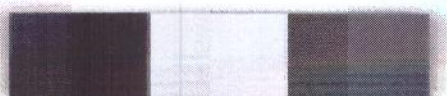

Sediul Primăriei: Str. Primăverii, Nr. 2, Cod poștal 907065

Email: [primaria@primariacobadin.ro](mailto:primaria@primariacobadin.ro)

Telefon/Fax: (0241) 855129

ANEXA nr. 2 la HCL nr. 79/13.12.2019

**IMPOZITUL ȘI TAXA PE CLĂDIRI PENTRU PERSOANE JURIDICE**

(1) Pentru clădirile rezidențiale aflate în proprietatea sau deținute de persoanele juridice, impozitul/taxa pe clădiri se calculează prin aplicarea unei cote de **0,1%** asupra valorii impozabile a clădirii.

(2) Pentru clădirile nerezidențiale aflate în proprietatea sau deținute de persoanele juridice, impozitul/taxa pe clădiri se calculează prin aplicarea unei cote de **1,5%**, inclusiv, asupra valorii impozabile a clădirii.

(3) Pentru clădirile nerezidențiale aflate în proprietatea sau deținute de persoanele juridice, utilizate pentru activități din domeniul agricol, impozitul/taxa pe clădiri se calculează prin aplicarea unei cote de **0,4%** asupra valorii impozabile a clădirii.

(4) În cazul clădirilor cu destinație mixtă aflate în proprietatea persoanelor juridice, impozitul se determină prin însumarea impozitului calculat pentru suprafața folosită în scop rezidențial conform alin. (1), cu impozitul calculat pentru suprafața folosită în scop nerezidențial, conform alin. (2) sau alin. (3).

(5) Pentru stabilirea impozitului/taxei pe clădiri, valoarea impozabilă a clădirilor aflate în proprietatea persoanelor juridice este valoarea de la 31 decembrie a anului anterior celui pentru care se datorează impozitul/taxa și poate fi:

a) ultima valoare impozabilă înregistrată în evidențele organului fiscal;

b) valoarea rezultată dintr-un raport de evaluare întocmit de un evaluator autorizat în conformitate cu standardele de evaluare a bunurilor aflate în vigoare la data evaluării;

c) valoarea finală a lucrărilor de construcții, în cazul clădirilor noi, construite în cursul anului fiscal anterior;

d) valoarea clădirilor care rezultă din actul prin care se transferă dreptul de proprietate, în cazul clădirilor dobândite în cursul anului fiscal anterior;

e) în cazul clădirilor care sunt finanțate în baza unui contract de leasing financiar, valoarea rezultată dintr-un raport de evaluare întocmit de un evaluator autorizat în conformitate cu standardele de evaluare a bunurilor aflate în vigoare la data evaluării;

f) în cazul clădirilor pentru care se datorează taxa pe clădiri, valoarea înscrisă în contabilitatea proprietarului clădirii și comunicată concesionarului, locatarului, titularului dreptului de administrare sau de folosință, după caz.

(6) Valoarea impozabilă a clădirii se actualizează o dată la 3 ani pe baza unui raport de evaluare a clădirii întocmit de un evaluator autorizat în conformitate cu standardele de evaluare a bunurilor aflate în vigoare la data evaluării, deus la organul fiscal local până la primul termen de plată din anul de referință.

(7) Prevederile alin. (6) nu se aplică în cazul clădirilor care aparțin persoanelor față de care a fost pronunțată o hotărâre definitivă de declanșare a procedurii falimentului.

(7<sup>1</sup>) Prevederile alin. (6) nu se aplică în cazul clădirilor care sunt scutite de plata impozitului/taxei pe clădiri potrivit capitolului SCUTIRI (de mai sus).

**(8) În cazul în care proprietarul clădirii nu a actualizat valoarea impozabilă a clădirii în ultimii 3 ani anteriori anului de referință, cota impozitului/taxei pe clădiri este 5%.**

(9) În cazul în care proprietarul clădirii pentru care se datorează taxa pe clădiri nu a actualizat valoarea impozabilă în ultimii 3 ani anteriori anului de referință, diferența de taxă față de cea stabilită conform alin. (1) sau (2), după caz, va fi datorată de proprietarul clădirii.

**➤ Declaraarea, dobândirea, înstrăinarea și modificarea clădirilor**

(1) Impozitul pe clădiri este datorat pentru întregul an fiscal de persoana care are în proprietate clădirea la data de 31 decembrie a anului fiscal anterior.

(2) În cazul dobândirii sau construirii unei clădiri în cursul anului, proprietarul acesteia are obligația să depună o declarație la organul fiscal local în a cărui rază teritorială de competență se află clădirea, în termen de 30 de zile de la data dobândirii și datorează impozit pe clădiri începând cu data de 1 ianuarie a anului următor.

(3) Pentru clădirile nou-construite, data dobândirii clădirii se consideră după cum urmează:

a) pentru clădirile executate integral înainte de expirarea termenului prevăzut în autorizația de construire, data întocmirii procesului-verbal de recepție, dar nu mai târziu de 15 zile de la data terminării efective a lucrărilor;

ROMÂNIA  
COMUNA COBADIN  
JUDEȚUL CONSTANȚA



Sediul Primăriei: Str. Primăverii, Nr. 2, Cod poștal 907065

Email: [primaria@primariacobadin.ro](mailto:primaria@primariacobadin.ro)

Telefon/Fax: (0241) 855129

b) pentru clădirile executate integral la termenul prevăzut în autorizația de construire, data din aceasta, cu obligativitatea întocmirii procesului-verbal de recepție în termenul prevăzut de lege;

c) pentru clădirile ale căror lucrări de construcții nu au fost finalizate la termenul prevăzut în autorizația de construire și pentru care nu s-a solicitat prelungirea valabilității autorizației, în condițiile legii, la data expirării acestui termen și numai pentru suprafața construită desfășurată care are elementele structurale de bază ale unei clădiri, în speță pereți și acoperiș. Procesul-verbal de recepție se întocmește la data expirării termenului prevăzut în autorizația de construire, consemnându-se stadiul lucrărilor, precum și suprafața construită desfășurată în raport cu care se stabilește impozitul pe clădiri.

(4) Declararea clădirilor în vederea impunerii și înscrierea acestora în evidențele autorităților administrației publice locale reprezintă o obligație legală a contribuabililor care dețin în proprietate aceste imobile, chiar dacă ele au fost executate fără autorizație de construire.

(5) În cazul în care dreptul de proprietate asupra unei clădiri este transmis în cursul unui an fiscal, impozitul va fi datorat de persoana care deține dreptul de proprietate asupra clădirii la data de 31 decembrie a anului fiscal anterior anului în care se înstrăinează.

(6) În cazul extinderii, îmbunătățirii, desființării parțiale sau al altor modificări aduse unei clădiri existente, inclusiv schimbarea integrală sau parțială a folosinței, care determină creșterea sau diminuarea valorii impozabile a clădirii cu mai mult de 25%, proprietarul are obligația să depună o nouă declarație de impunere la organul fiscal local în a cărui rază teritorială de competență se află clădirea, în termen de 30 de zile de la data modificării respective, și datorează impozitul pe clădiri determinat în noile condiții începând cu data de 1 ianuarie a anului următor.

(7) În cazul desființării unei clădiri, proprietarul are obligația să depună o nouă declarație de impunere la organul fiscal local în a cărui rază teritorială de competență se află clădirea, în termen de 30 de zile de la data demolării sau distrugerii și încetează să datoreze impozitul începând cu data de 1 ianuarie a anului următor, inclusiv în cazul clădirilor pentru care nu s-a eliberat autorizație de desființare.

(8) Dacă încadrarea clădirii în funcție de rangul localității și zonă se modifică în cursul unui an sau în cursul anului intervine un eveniment care conduce la modificarea impozitului pe clădiri, impozitul se calculează conform noii situații începând cu data de 1 ianuarie a anului următor.

(9) În cazul clădirilor la care se constată diferențe între suprafețele înscrise în actele de proprietate și situația reală rezultată din măsurătorile executate în condițiile Legii cadastrului și a publicității imobiliare nr. 7/1996, republicată, cu modificările și completările ulterioare, pentru determinarea sarcinii fiscale se au în vedere suprafețele care corespund situației reale, dovedite prin lucrări de cadastru. Datele rezultate din lucrările de cadastru se înscriu în evidențele fiscale, în registrul agricol, precum și în cartea funciară, iar impozitul se calculează conform noii situații începând cu data de 1 ianuarie a anului următor celui în care se înregistrează la organul fiscal local lucrarea de cadastru, ca anexă la declarația fiscală.

(10) În cazul unei clădiri care face obiectul unui contract de leasing financiar, pe întreaga durată a acestuia se aplică următoarele reguli:

a) impozitul pe clădiri se datorează de locatar, începând cu data de 1 ianuarie a anului următor celui în care a fost încheiat contractul;

b) în cazul încetării contractului de leasing, impozitul pe clădiri se datorează de locatar, începând cu data de 1 ianuarie a anului următor încheierii procesului-verbal de predare a bunului sau a altor documente similare care atestă intrarea bunului în posesia locatorului ca urmare a rezilierii contractului de leasing;

c) atât locatorul, cât și locatarul au obligația depunerii declarației fiscale la organul fiscal local în a cărui rază de competență se află clădirea, în termen de 30 de zile de la data finalizării contractului de leasing sau a încheierii procesului-verbal de predare a bunului sau a altor documente similare care atestă intrarea bunului în posesia locatorului ca urmare a rezilierii contractului de leasing însoțită de o copie a acestor documente.

(11) În cazul clădirilor pentru care se datorează taxa pe clădiri, în temeiul unui contract de concesiune, închiriere, administrare ori folosință care se referă la perioade mai mari de o lună, titularul dreptului de concesiune, închiriere, administrare ori folosință are obligația depunerii unei declarații la organul fiscal local până la data de 25 inclusiv a lunii următoare intrării în vigoare a contractului.

(12) În cazul clădirilor pentru care se datorează taxa pe clădiri, în temeiul unor contracte de concesiune, închiriere, administrare ori folosință care se referă la perioade mai mici de o lună, persoana de drept public care transmite dreptul de concesiune, închiriere, administrare ori folosință are obligația să depună o declarație la

ROMÂNIA  
COMUNA COBADIN  
JUDEȚUL CONSTANȚA



Sediul Primăriei: Str. Primăverii, Nr. 2, Cod poștal 907065

Email: [primaria@primariacobadin.ro](mailto:primaria@primariacobadin.ro)

Telefon/Fax: (0241) 855129

organul fiscal local, până la data de 25 inclusiv a lunii următoare intrării în vigoare a contractelor, la care anexează o situație centralizatoare a acestor contracte.

(13) În cazul unei situații care determină modificarea taxei pe clădiri datorate, persoana care datorează taxa pe clădiri are obligația să depună o declarație la organul fiscal local în a cărui rază teritorială de competență se află clădirea, până la data de 25 a lunii următoare celei în care s-a înregistrat situația respectivă.

(14) Declarația clădirilor în scop fiscal nu este condiționată de înregistrarea acestor imobile la oficiile de cadastru și publicitate imobiliară.

(15) Depunerea declarațiilor fiscale reprezintă o obligație și în cazul persoanelor care beneficiază de scutiri sau reduceri de la plata impozitului sau a taxei pe clădiri.

➤ **Plata impozitului/taxei**

(1) Impozitul pe clădiri se plătește anual, în două rate egale, până la datele de 31 martie și 30 septembrie, inclusiv.

(2) Pentru plata cu anticipație a impozitului pe clădiri, datorat pentru întregul an de către contribuabili, până la data de 31 martie a anului respectiv, se acordă o **bonificație de 10%**.

(3) Impozitul pe clădiri, datorat aceluiași buget local de către contribuabili, de până la 50 lei inclusiv, se plătește integral până la primul termen de plată.

(4) În cazul în care contribuabilul deține în proprietate mai multe clădiri amplasate pe raza aceleiași unități administrativ-teritoriale, prevederile alin. (2) și (3) se referă la impozitul pe clădiri cumulat.

(5) În cazul contractelor de concesiune, închiriere, administrare sau folosință, care se referă la perioade mai mari de o lună, taxa pe clădiri se plătește lunar, până la data de 25 inclusiv a lunii următoare fiecărei luni din perioada de valabilitate a contractului, de către concesionar, locatar, titularul dreptului de administrare sau de folosință.

(6) În cazul contractelor care se referă la perioade mai mici de o lună, persoana juridică de drept public care transmite dreptul de concesiune, închiriere, administrare sau folosință colectează taxa pe clădiri de la concesionari, locatari, titularii dreptului de administrare sau de folosință și o varsă lunar, până la data de 25 inclusiv a lunii următoare fiecărei luni din perioada de valabilitate a contractului.

ROMÂNIA  
COMUNA COBADIN  
JUDEȚUL CONSTANȚA



Sediul Primăriei: Str. Primăverii, Nr. 2, Cod poștal 907065

Email: [primaria@primariacobadin.ro](mailto:primaria@primariacobadin.ro)

Telefon/Fax: (0241) 855129

**ANEXA nr. 3 la HCL nr. 79/13.12.2019**

**IMPOZITUL/TAXA PE TEREN PENTRU PERSOANE FIZICE ȘI JURIDICE**  
**I. REGULI GENERALE (IMPOZIT/TAXĂ TEREN)**

(1) Orice persoană care are în proprietate teren situat în România datorează pentru acesta un impozit anual, exceptând cazurile în care în prezentul titlu se prevede altfel.

(2) Pentru terenurile proprietate publică sau privată a statului ori a unităților administrativ-teritoriale, concesionate, închiriate, date în administrare ori în folosință, după caz, oricăror entități, altele decât cele de drept public, se stabilește taxa pe teren, care se datorează de concesionari, locatari, titulari ai dreptului de administrare sau de folosință, după caz, în condiții similare impozitului pe teren. În cazul transmiterii ulterioare altor entități a dreptului de concesiune, închiriere, administrare sau folosință asupra terenului, taxa se datorează de persoana care are relația contractuală cu persoana de drept public.

(3) Impozitul prevăzut la alin. (1), denumit în continuare impozit pe teren, precum și taxa pe teren prevăzută la alin. (2) se datorează către bugetul local al comunei în care este amplasat terenul.

(4) În cazul terenurilor care fac obiectul unor contracte de concesiune, închiriere, administrare sau folosință ce se referă la perioade mai mari de o lună, taxa pe teren se stabilește proporțional cu numărul de luni pentru care este constituit dreptul de concesiune, închiriere, administrare ori folosință. Pentru fracțiunile mai mici de o lună, taxa se calculează proporțional cu numărul de zile din luna respectivă.

(4<sup>^</sup>1) În cazul terenurilor care fac obiectul unor contracte de concesiune, închiriere, administrare sau folosință ce se referă la perioade mai mici de o lună, taxa pe teren se datorează proporțional cu numărul de zile sau de ore prevăzute în contract.

(5) Pe perioada în care pentru un teren se plătește taxa pe teren, nu se datorează impozitul pe teren.

(5<sup>^</sup>1) În cazul în care pentru o suprafață de teren proprietate publică sau privată a statului ori a unității administrativ-teritoriale se datorează impozit pe teren, iar în cursul unui an apar situații care determină datorarea taxei pe teren, diferența de impozit pentru perioada pe care se datorează taxa se compensează sau se restituie contribuabilului în anul fiscal următor.

(6) În cazul terenului care este deținut în comun de două sau mai multe persoane, fiecare proprietar datorează impozit pentru partea din teren aflată în proprietatea sa. În cazul în care nu se pot stabili părțile individuale ale proprietarilor în comun, fiecare proprietar în comun datorează o parte egală din impozitul pentru terenul respectiv.

**II. SCUTIRI**

**(1) Nu se datorează impozit/taxă pe teren pentru:**

a) terenurile aflate în proprietatea publică sau privată a statului ori a unităților administrativ-teritoriale, cu excepția suprafețelor folosite pentru activități economice sau agrement;

b) terenurile aflate în domeniul privat al statului concesionate, închiriate, date în administrare ori în folosință, după caz, instituțiilor publice cu finanțare de la bugetul de stat, utilizate pentru activitatea proprie a acestora;

c) terenurile fundațiilor înființate prin testament, constituite conform legii, cu scopul de a întreține, dezvolta și ajuta instituții de cultură națională, precum și de a susține acțiuni cu caracter umanitar, social și cultural;

d) terenurile aparținând cultelor religioase recunoscute oficial și asociațiilor religioase, precum și componentelor locale ale acestora, cu excepția suprafețelor care sunt folosite pentru activități economice;

e) terenurile aparținând cimitirelor și crematoriilor;

f) terenurile utilizate de unitățile și instituțiile de învățământ de stat, confesional sau particular, autorizate să funcționeze provizoriu ori acreditate, cu excepția suprafețelor care sunt folosite pentru activități economice care generează alte venituri decât cele din taxele de școlarizare, servirea meselor pentru preșcolari, elevi sau studenți și cazarea acestora, precum și clădirile utilizate de către creșe, astfel cum sunt definite și funcționează potrivit Legii nr. 263/2007, cu modificările și completările ulterioare;

g) terenurile unităților sanitare publice, cu excepția suprafețelor folosite pentru activități economice;

ROMÂNIA  
COMUNA COBADIN  
JUDEȚUL CONSTANȚA



Sediul Primăriei: Str. Primăverii, Nr. 2, Cod poștal 907065

Email: [primaria@primariacobadin.ro](mailto:primaria@primariacobadin.ro)

Telefon/Fax: (0241) 855129

h) terenurile legate de sistemele hidrotehnice, terenurile de navigație, terenurile aferente infrastructurii portuare, canalelor navigabile, inclusiv ecluzele și stațiile de pompare aferente acestora, precum și terenurile aferente lucrărilor de îmbunătățiri funciare, pe baza avizului privind categoria de folosință a terenului, emis de oficiile de cadastru și publicitate imobiliară;

i) terenurile folosite pentru activitățile de apărare împotriva inundațiilor, gospodărirea apelor, hidrometeorologie, cele care contribuie la exploatarea resurselor de apă, cele folosite ca zone de protecție definite în lege, precum și terenurile utilizate pentru exploatarea din subsol, încadrate astfel printr-o hotărâre a consiliului local, în măsura în care nu afectează folosirea suprafeței solului;

j) terenurile degradate sau poluate, incluse în perimetrul de ameliorare, pentru perioada cât durează ameliorarea acestora;

k) terenurile care prin natura lor și nu prin destinația dată sunt improprii pentru agricultură sau silvicultură;

l) terenurile ocupate de autostrăzi, drumuri europene, drumuri naționale, drumuri principale administrate de Compania Națională de Autostrăzi și Drumuri Naționale din România - S.A., zonele de siguranță a acestora, precum și terenurile ocupate de piste și terenurile din jurul pistelor reprezentând zone de siguranță;

m) terenurile pe care sunt amplasate elementele infrastructurii feroviare publice, precum și cele ale metroului;

n) terenurile din parcurile industriale, parcurile științifice și tehnologice, precum și cele utilizate de incubatoarele de afaceri, cu respectarea legislației în materia ajutorului de stat;

o) terenurile aferente capacităților de producție care sunt în sectorul pentru apărare cu respectarea legislației în materia ajutorului de stat;

p) terenurile Academiei Române și ale fundațiilor proprii înființate de Academia Română, în calitate de fondator unic, cu excepția terenurilor care sunt folosite pentru activități economice;

q) terenurile instituțiilor sau unităților care funcționează sub coordonarea Ministerului Educației și Cercetării Științifice sau a Ministerului Tineretului și Sportului, cu excepția terenurilor care sunt folosite pentru activități economice;

r) terenurile aflate în proprietatea sau coproprietatea veteranilor de război, a văduvelor de război și a văduvelor necăsătorite ale veteranilor de război;

s) terenul aferent clădirii de domiciliu, aflat în proprietatea sau coproprietatea persoanelor prevăzute la art. 1 al Decretului-lege nr. 118/1990, republicat, cu modificările și completările ulterioare, și a persoanelor fizice prevăzute la art. 1 din Ordonanța Guvernului nr. 105/1999, aprobată cu modificări și completări prin Legea nr. 189/2000, cu modificările și completările ulterioare;

t) terenul aferent clădirii de domiciliu, aflat în proprietatea sau coproprietatea persoanelor cu handicap grav sau accentuat și a persoanelor încadrate în gradul I de invaliditate, respectiv a reprezentanților legali ai minorilor cu handicap grav sau accentuat și ai minorilor încadrați în gradul I de invaliditate;

u) terenurile aflate în proprietatea sau coproprietatea persoanelor prevăzute la art. 2 lit. a), c)-e) din Ordonanța de urgență a Guvernului nr. 82/2006, cu modificările și completările ulterioare;

v) terenurile destinate serviciului de apostilă și supralegalizare, cele destinate depozitării și administrării arhivei, precum și terenurile afectate funcționării Centrului Național de Administrare a Registrelor Naționale Notariale;

w) suprafețele de fond forestier, altele decât cele proprietate publică, pentru care nu se reglementează procesul de producție lemnoasă, cele certificate, precum și cele cu arborete cu vârsta de până la 20 de ani;

x) terenurile deținute sau utilizate de către întreprinderile sociale de inserție;

y) terenurile aflate în proprietatea organizațiilor cetățenilor aparținând minorităților naționale din România, cu statut de utilitate publică, precum și cele închiriate, concesionate sau primite în administrare ori în folosință de acestea de la o instituție sau o autoritate publică, cu excepția terenurilor care sunt folosite pentru activități economice.

z) suprafețele construite ale terenurilor aferente clădirilor clasate ca monumente istorice, de arhitectură sau arheologice, prevăzute la art. 456 alin. (1) lit. x) din Codul fiscal, indiferent de titularul dreptului de proprietate sau de administrare, cu excepția terenurilor care sunt folosite pentru activități economice.

**(2) Consiliul Local Cobadin acordă scutirea impozitului/taxei pe teren datorate pentru:**

a) terenul aferent clădirilor restituite potrivit art. 16 din Legea nr. 10/2001, republicată, cu modificările și completările ulterioare, pe durata pentru care proprietarul menține afecțatțiunea de interes public;

ROMÂNIA  
COMUNA COBADIN  
JUDEȚUL CONSTANȚA



Sediul Primăriei: Str. Primăverii, Nr. 2, Cod poștal 907066

Email: [primaria@primariacobadin.ro](mailto:primaria@primariacobadin.ro)

Telefon/Fax: (0241) 855129

b) terenul aferent clădirilor retrocedate potrivit art. 1 alin. (10) din Ordonanța de urgență a Guvernului nr. 94/2000, republicată, cu modificările și completările ulterioare, pe durata pentru care proprietarul menține afectarea de interes public;

c) terenul aferent clădirilor restituite potrivit art. 1 alin. (5) din Ordonanța de urgență a Guvernului nr. 83/1999, republicată, pe durata pentru care proprietarul menține afectarea de interes public;

d) terenurile utilizate pentru furnizarea de servicii sociale de către organizații neguvernamentale și întreprinderi sociale ca furnizori de servicii sociale;

e) terenurile utilizate de organizații nonprofit folosite exclusiv pentru activitățile fără scop lucrativ;

f) terenurile aparținând asociațiilor și fundațiilor folosite exclusiv pentru activitățile fără scop lucrativ;

g) terenurile afectate de calamități naturale, pentru o perioadă de până la 5 ani;

h) terenurile aferente clădirii de domiciliu și/sau alte terenuri aflate în proprietatea sau coproprietatea persoanelor prevăzute la art. 3 alin. (1) lit. b) și art. 4 alin. (1) din Legea nr. 341/2004, cu modificările și completările ulterioare;

i) terenurile, inclusiv zonele de protecție instituite, ocupate de clădirile clasate ca monumente istorice, de arhitectură sau arheologice, muzee ori case memoriale, altele decât cele prevăzute la art. 456 alin. (1) lit. x) din Codul fiscal, cu excepția terenurilor care sunt folosite pentru activități economice;

j) terenurile aflate în proprietatea persoanelor ale căror venituri lunare sunt mai mici decât salariul minim brut pe țară ori constau în exclusivitate din indemnizație de șomaj sau ajutor social;

k) terenurile aflate în proprietatea operatorilor economici, în condițiile elaborării unor scheme de ajutor de stat/de minimis având un obiectiv prevăzut de legislația în domeniul ajutorului de stat;

l) terenurile din extravilan situate în situri arheologice înscrise în Repertoriul Arheologic Național folosite pentru pășunat;

m) terenurile persoanelor care domiciliază și locuiesc efectiv în unele localități din Munții Apuseni și în Rezervația Biosferei "Delta Dunării", în conformitate cu Ordonanța Guvernului nr. 27/1996, republicată, cu modificările ulterioare;

n) terenurile extravilane situate în arii naturale protejate supuse unor restricții de utilizare;

o) terenul situat în extravilanul localităților, pe o perioadă de 5 ani ulterioară celui în care proprietarul efectuează intabularea în cartea funciară pe cheltuială proprie;

p) suprafețele neconstruite ale terenurilor cu regim de monument istoric și protejate;

q) terenurile, situate în zonele de protecție ale monumentelor istorice și în zonele protejate;

r) suprafețele terenurilor afectate de cercetările arheologice, pe întreaga durată a efectuării cercetărilor.

s) potrivit legii, consiliile locale pot reduce impozitul pe suprafețele neconstruite ale terenurilor cu regim de monument istoric, în funcție de suprafața afectată și de perioada punerii monumentelor istorice la dispoziția publicului pentru vizitare, precum și instituțiilor specializate pentru cercetare.

(3) Scutirea sau reducerea de la plata impozitului/taxei, stabilită conform alin. (2), se aplică începând cu data de 1 ianuarie a anului următor celui în care persoana depune documentele justificative.

4) Impozitul pe terenurile aflate în proprietatea persoanelor fizice și juridice care sunt utilizate pentru prestarea de servicii turistice cu caracter sezonier, pe o durată de cel mult 6 luni în cursul unui an calendaristic, se reduce cu 50%. Reducerea se aplică în anul fiscal următor celui în care este îndeplinită această condiție.

(5) În cazul scutirilor prevăzute la alin. (1) lit. r), s) și t):

a) scutirea se acordă integral pentru terenurile aflate în proprietatea persoanelor prevăzute la alin. (1) lit. r), deținute în comun cu soțul sau soția. În situația în care o cotă-parte din teren aparține unor terți, scutirea nu se acordă pentru cota-parte deținută de acești terți;

b) scutirea se acordă pentru terenul aferent clădirii de domiciliu aflate în proprietatea persoanelor prevăzute la alin. (1) lit. s) și t), deținute în comun cu soțul sau soția. În situația în care o cotă-parte din terenul respectiv aparține unor terți, scutirea nu se acordă pentru cota-parte deținută de acești terți.

(6) Scutirea de la plata impozitului/taxei pe teren, stabilită conform alin. (1) lit. t), se aplică începând cu data de 1 a lunii următoare celei în care persoana depune documentele justificative.

ROMÂNIA  
COMUNA COBADIN  
JUDEȚUL CONSTANȚA



Sediul Primăriei: Str. Primăverii, Nr. 2, Cod poștal 907065

Email: [primaria@primariacobadin.ro](mailto:primaria@primariacobadin.ro)

Telefon/Fax: (0241) 855129

**III. CALCULUL IMPOZITULUI/TAXEI PE TEREN PENTRU PERSOANE FIZICE ȘI JURIDICE**

(1) Impozitul/taxa pe teren se stabilește luând în calcul suprafața terenului, rangul localității în care este amplasat terenul, zona și categoria de folosință a terenului, conform încadrării făcute de consiliul local.

(2) În cazul unui teren amplasat în intravilan, înregistrat în registrul agricol la categoria de folosință terenuri cu construcții, impozitul/taxa pe teren se stabilește prin înmulțirea suprafeței terenului, exprimată în hectare, cu suma corespunzătoare prevăzută în următorul tabel:

Zona în cadrul localității	Rangul localității	Localitatea	Lei/ha	
			cota stabilita de C.L. pentru anul 2019	cota stabilita de C.L. pentru anul 2020
A	IV	Cobadin	982	1027
A	V	Viișoara	937	980
B	V	Negrești Conacu	536	561

(3) În cazul unui teren amplasat în intravilan, înregistrat în registrul agricol la altă categorie de folosință decât cea de terenuri cu construcții, impozitul/taxa pe teren se stabilește prin înmulțirea suprafeței terenului, exprimată în hectare, cu suma corespunzătoare prevăzută la alin. (4), iar acest rezultat se înmulțește cu coeficientul de corecție corespunzător prevăzut la alin. (5).

(4) Pentru stabilirea impozitului/taxei pe teren, potrivit alin. (3), se folosesc sumele din tabelul următor, exprimate în lei pe hectar:

Zona	Cobadin	Viișoara	Negrești Conacu			
			Categoria de folosință			
ANUL	cota stabilita de Consiliul Local pentru anul 2019 lei/ha	cota stabilita de Consiliul Local pentru anul 2020 lei/ha	cota stabilita de Consiliul Local pentru anul 2019 lei/ha	cota stabilita de Consiliul Local pentru anul 2020 lei/ha		
1.	30	31	29	30	21	22
Teren arabil						



ROMÂNIA  
COMUNA COBADIN  
JUDEȚUL CONSTANȚA



Sediul Primăriei: Str. Primăverii, Nr. 2, Cod poștal 907065

Email: [primaria@primariacobadin.ro](mailto:primaria@primariacobadin.ro)

Telefon/Fax: (0241) 855129

2.	Pășune	23	24	22	23	19	20
3.	Fâneață	23	24	22	23	19	20
4.	Vie	51	53	49	51	35	37
5.	Livadă	59	62	56	59	47	49
6.	Pădure sau alt teren cu vegetație forestieră	28	29	28	29	21	22
7.	Teren cu ape	15	16	15	16	13	14
8.	Drumuri și căi ferate	x		x		x	
9.	Teren neproductiv	x		x		x	

(5) Suma stabilită conform alin. (4) se înmulțește cu coeficientul de corecție corespunzător prevăzut în următorul tabel:

Zona în cadrul localității	Rangul localității	Localitatea	Coeficientul de corecție
A	IV	Cobadin	1.10
A	V	Viișoara	1.05
B	V	Negrești Conacu	1

(6) Ca excepție de la prevederile alin. (3)-(5), în cazul contribuabililor persoane juridice, pentru terenul amplasat în intravilan, înregistrat în registrul agricol la altă categorie de folosință decât cea de terenuri cu construcții, impozitul/taxa pe teren se calculează conform prevederilor alin. (7) numai dacă îndeplinesc cumulativ următoarele condiții:

a) au prevăzut în statut, ca obiect de activitate, agricultură;

b) au înregistrate în evidența contabilă, pentru anul fiscal respectiv, venituri și cheltuieli din desfășurarea obiectului de activitate prevăzut la lit. a).

(7) În cazul unui teren amplasat în extravilan, impozitul/taxa pe teren se stabilește prin înmulțirea suprafeței terenului, exprimată în hectare, cu suma corespunzătoare prevăzută în următorul tabel, înmulțită cu coeficientul de corecție corespunzător, astfel:

ROMÂNIA  
COMUNA COBADIN  
JUDEȚUL CONSTANȚA

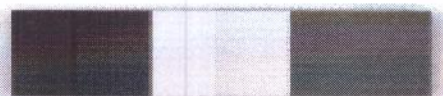

Sediul Primăriei: Str. Primăverii, Nr. 2, Cod poștal 907065

Email: [primaria@primariacobadin.ro](mailto:primaria@primariacobadin.ro)

Telefon/Fax: (0241) 855129

Localitate a	Arabil		Livada pe rod		Vie pe rod		Pășune		Pădure peste 20 ani	
	cota stabilit a de CL pentru anul 2019	cota stabilit a de CL pentru anul 2020	cota stabilit a de CL pentru anul 2019	cota stabilit a de CL pentru anul 2020	cota stabilit a de CL pentru anul 2019	cota stabilit a de CL pentru anul 2020	cota stabilit a de CL pentru anul 2019	cota stabilit a de CL pentru anul 2020	cota stabilit a de CL pentru anul 2019	cota stabilit a de CL pentru anul 2020
<b>Cobadin</b>	55	<b>58</b>	62	<b>65</b>	62	<b>65</b>	30	<b>31</b>	17	<b>18</b>
<b>Viișoara</b>	52	<b>54</b>	58	<b>61</b>	58	<b>61</b>	29	<b>30</b>	17	<b>18</b>
<b>Negrești</b>	48	<b>50</b>	54	<b>56</b>	54	<b>56</b>	26	<b>27</b>	14	<b>15</b>
<b>Conacu</b>	48	<b>50</b>	54	<b>56</b>	54	<b>56</b>	26	<b>27</b>	14	<b>15</b>

(7<sup>^</sup>1) În cazul terenurilor aparținând cultelor religioase recunoscute oficial în România și asociațiilor religioase, precum și componentelor locale ale acestora, cu excepția suprafețelor care sunt folosite pentru activități economice, valoarea impozabilă se stabilește prin asimilare cu terenurile neproductive.

(8) Înregistrarea în registrul agricol a datelor privind clădirile și terenurile, a titularului dreptului de proprietate asupra acestora, precum și schimbarea categoriei de folosință se pot face numai pe bază de documente, anexate la declarația făcută sub semnătura proprie a capului de gospodărie sau, în lipsa acestuia, a unui membru major al gospodăriei. Procedura de înregistrare și categoriile de documente se vor stabili prin norme metodologice.

➤ **Declararea și datorarea impozitului și a taxei pe teren**

(1) Impozitul pe teren este datorat pentru întregul an fiscal de persoana care are în proprietate terenul la data de 31 decembrie a anului fiscal anterior.

(2) În cazul dobândirii unui teren în cursul anului, proprietarul acestuia are obligația să depună o nouă declarație de impunere la organul fiscal local în a cărui rază teritorială de competență se află terenul, în termen de 30 de zile de la data dobândirii, și datorează impozit pe teren începând cu data de 1 ianuarie a anului următor.

(3) În cazul în care dreptul de proprietate asupra unui teren este transmis în cursul unui an fiscal, impozitul este datorat de persoana care deține dreptul de proprietate asupra terenului la data de 31 decembrie a anului fiscal anterior anului în care se înstrăinează.

(4) Dacă încadrarea terenului în funcție de rangul localității și zonă se modifică în cursul unui an sau în cursul anului intervine un eveniment care conduce la modificarea impozitului pe teren, impozitul se calculează conform noii situații începând cu data de 1 ianuarie a anului următor.

(5) În cazul modificării categoriei de folosință a terenului, proprietarul acestuia are obligația să depună o nouă declarație de impunere la organul fiscal local în a cărui rază teritorială de competență se află terenul, în termen de 30 de zile de la data modificării folosinței, și datorează impozitul pe teren conform noii situații începând cu data de 1 ianuarie a anului următor.

(6) În cazul terenurilor la care se constată diferențe între suprafețele înscrise în actele de proprietate și situația reală rezultată din măsurătorile executate în condițiile Legii nr. 7/1996, republicată, cu modificările și completările ulterioare, pentru determinarea sarcinii fiscale se au în vedere suprafețele care corespund situației reale, dovedite prin lucrări de cadastru. Datele rezultate din lucrările de cadastru se înscriu în evidențele fiscale, în registrul agricol, precum și în cartea funciară, iar impozitul se calculează conform noii situații începând cu data de 1 ianuarie a anului următor celui în care se înregistrează la organul fiscal local lucrarea respectivă, ca anexă la declarația fiscală.

ROMÂNIA  
COMUNA COBADIN  
JUDEȚUL CONSTANȚA



Sediul Primăriei: Str. Primăverii, Nr. 2, Cod poștal 907065

Email: [primaria@primariacobadin.ro](mailto:primaria@primariacobadin.ro)

Telefon/Fax: (0241) 855129

(7) În cazul unui teren care face obiectul unui contract de leasing financiar, pe întreaga durată a acestuia se aplică următoarele reguli:

a) impozitul pe teren se datorează de locatar, începând cu data de 1 ianuarie a anului următor celui în care a fost încheiat contractul;

b) în cazul în care contractul de leasing financiar încetează altfel decât prin ajungerea la scadență, impozitul pe teren se datorează de locatar, începând cu data de 1 ianuarie a anului următor celui în care terenul a fost predat locatorului prin încheierea procesului-verbal de predare-primire a bunului sau a altor documente similare care atestă intrarea bunului în posesia locatorului ca urmare a rezilierii contractului de leasing;

c) atât locatorul, cât și locatarul au obligația depunerii declarației fiscale la organul fiscal local în a cărui rază de competență se află terenul, în termen de 30 de zile de la data finalizării contractului de leasing sau a încheierii procesului-verbal de predare a bunului sau a altor documente similare care atestă intrarea bunului în posesia locatorului ca urmare a rezilierii contractului de leasing însoțită de o copie a acestor documente.

(8) În cazul terenurilor pentru care se datorează taxa pe teren, în temeiul unui contract de concesiune, închiriere, administrare ori folosință care se referă la perioade mai mari de o lună, titularul dreptului de concesiune, închiriere, administrare ori folosință are obligația depunerii unei declarații la organul fiscal local până la data de 25 inclusiv a lunii următoare intrării în vigoare a contractului.

(9) În cazul terenurilor pentru care se datorează taxa pe teren, în temeiul unor contracte de concesiune, închiriere, administrare ori folosință care se referă la perioade mai mici de o lună, persoana de drept public care transmite dreptul de concesiune, închiriere, administrare ori folosință are obligația să depună o declarație la organul fiscal local, până la data de 25 inclusiv a lunii următoare intrării în vigoare a contractelor, la care anexează o situație centralizatoare a acestor contracte.

(10) În cazul unei situații care determină modificarea taxei pe teren datorate, persoana care datorează taxa pe teren are obligația să depună o declarație la organul fiscal local în a cărui rază teritorială de competență se află terenul, până la data de 25 a lunii următoare celei în care s-a înregistrat situația respectivă.

(11) Declararea terenurilor în scop fiscal nu este condiționată de înregistrarea acestor terenuri la oficiile de cadastru și publicitate imobiliară.

(12) Depunerea declarațiilor fiscale reprezintă o obligație și în cazul persoanelor care beneficiază de scutiri sau reduceri de la plata impozitului sau a taxei pe teren.

➤ **Plata impozitului și a taxei pe teren**

(1) Impozitul pe teren se plătește anual, în două rate egale, până la datele de 31 martie și 30 septembrie inclusiv.

(2) Pentru plata cu anticipație a impozitului pe teren, datorat pentru întregul an de către contribuabili, până la data de 31 martie inclusiv, a anului respectiv, se acordă o **bonificație de 10%**.

(3) Impozitul pe teren, datorat aceluiași buget local de către contribuabili, persoane fizice și juridice, de până la 50 lei inclusiv, se plătește integral până la primul termen de plată.

(4) În cazul în care contribuabilul deține în proprietate mai multe terenuri amplasate pe raza aceleiași unități administrativ-teritoriale, prevederile alin. (2) și (3) se referă la impozitul pe teren cumulat.

(5) În cazul contractelor de concesiune, închiriere, administrare sau folosință, care se referă la perioade mai mari de o lună, taxa pe teren se plătește lunar, până la data de 25 inclusiv a lunii următoare fiecărei luni din perioada de valabilitate a contractului, de către concesionar, locatar, titularul dreptului de administrare sau de folosință.

(6) În cazul contractelor care se referă la perioade mai mici de o lună, persoana juridică de drept public care transmite dreptul de concesiune, închiriere, administrare sau folosință colectează taxa pe teren de la concesionari, locatari, titularii dreptului de administrare sau de folosință și o varsă lunar, până la data de 25 inclusiv a lunii următoare fiecărei luni din perioada de valabilitate a contractului.

ROMÂNIA  
COMUNA COBADIN  
JUDEȚUL CONSTANȚA



Sediul Primăriei: Str. Primăverii, Nr. 2, Cod poștal 907065

Email: [primaria@primariacobadin.ro](mailto:primaria@primariacobadin.ro)

Telefon/Fax: (0241) 855129

ANEXA nr. 4 la HCL nr. 79/13.12.2019

**IMPOZITUL PE MIJLOACE DE TRANSPORT PENTRU PERSOANE FIZICE ȘI JURIDICE**

➤ **REGULI GENERALE**

(1) Orice persoană care are în proprietate un mijloc de transport care trebuie înmatriculat/înregistrat în România datorează un impozit anual pentru mijlocul de transport, cu excepția cazurilor în care în prezentul capitol se prevede altfel.

(2) Impozitul pe mijloacele de transport se datorează pe perioada cât mijlocul de transport este înmatriculat sau înregistrat în România.

(3) Impozitul pe mijloacele de transport se plătește la bugetul local al unității administrativ-teritoriale unde persoana își are domiciliul, sediul sau punctul de lucru, după caz.

(4) În cazul unui mijloc de transport care face obiectul unui contract de leasing financiar, pe întreaga durată a acestuia, impozitul pe mijlocul de transport se datorează de locatar.

➤ **SCUTIRI**

(1) **Nu se datorează impozitul pe mijloacele de transport pentru:**

a) mijloacele de transport aflate în proprietatea sau coproprietatea veteranilor de război, văduvelor de război sau văduvelor nerecăsătorite ale veteranilor de război, pentru un singur mijloc de transport, la alegerea contribuabilului;

b) mijloacele de transport aflate în proprietatea sau coproprietatea persoanelor cu handicap grav sau accentuat și a persoanelor încadrate în gradul I de invaliditate, respectiv a reprezentanților legali, pe perioada în care au în îngrijire, supraveghere și întreținere persoane cu handicap grav sau accentuat și persoane încadrate în gradul I de invaliditate, pentru un singur mijloc de transport, la alegerea contribuabilului;

c) mijloacele de transport aflate în proprietatea sau coproprietatea persoanelor prevăzute la art. 1 și 5 din Decretul-lege nr. 118/1990, republicat, cu modificările și completările ulterioare, și a persoanelor fizice prevăzute la art. 1 din Ordonanța Guvernului nr. 105/1999, aprobată cu modificări și completări prin Legea nr. 189/2000, cu modificările și completările ulterioare, pentru un singur mijloc de transport, la alegerea contribuabilului;

d) mijloacele de transport aflate în proprietatea sau coproprietatea persoanelor prevăzute la art. 3 alin. (1) lit. b) și art. 4 alin. (1) din Legea nr. 341/2004, cu modificările și completările ulterioare, pentru un singur mijloc de transport, la alegerea contribuabilului;

e) navele fluviale de pasageri, bărcile și luntrele folosite pentru transportul persoanelor fizice cu domiciliul în Delta Dunării, Insula Mare a Brăilei și Insula Balta Ialomiței;

f) mijloacele de transport ale instituțiilor publice;

g) mijloacele de transport ale persoanelor juridice, care sunt utilizate pentru servicii de transport public de pasageri în regim urban sau suburban, inclusiv transportul de pasageri în afara unei localități, dacă tariful de transport este stabilit în condiții de transport public;

h) vehiculele istorice definite conform prevederilor legale în vigoare;

i) mijloacele de transport folosite exclusiv pentru transportul stupilor în pastoral;

j) mijloacele de transport folosite exclusiv pentru intervenții în situații de urgență;

k) mijloacele de transport ale instituțiilor sau unităților care funcționează sub coordonarea Ministerului Educației și Cercetării Științifice sau a Ministerului Tineretului și Sportului;

l) mijloacele de transport ale fundațiilor înființate prin testament constituite conform legii, cu scopul de a întreține, dezvolta și ajuta instituții de cultură națională, precum și de a susține acțiuni cu caracter umanitar, social și cultural;

m) mijloacele de transport ale organizațiilor care au ca unică activitate acordarea gratuită de servicii sociale în unități specializate care asigură găzduire, îngrijire socială și medicală, asistență, ocrotire, activități de recuperare, reabilitare și reinsertie socială pentru copil, familie, persoane cu handicap, persoane vârstnice, precum și pentru alte persoane aflate în dificultate, în condițiile legii;

n) autovehiculele acționate electric;

o) autovehiculele second-hand înregistrate ca stoc de marfă și care nu sunt utilizate în folosul propriu al operatorului economic, comerciant auto sau societate de leasing;

ROMÂNIA  
COMUNA COBADIN  
JUDEȚUL CONSTANȚA

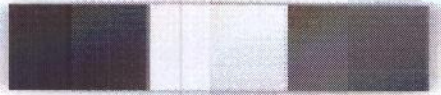

Sediul Primăriei: Str. Primăverii, Nr. 2, Cod poștal 907065

Email: [primaria@primariacobadin.ro](mailto:primaria@primariacobadin.ro)

Telefon/Fax: (0241) 855129

p) mijloacele de transport deținute de către organizațiile cetățenilor aparținând minorităților naționale.

(2) Consiliile locale pot hotărî să acorde scutirea sau reducerea impozitului pe mijloacele de transport agricole utilizate efectiv în domeniul agricol.

(3) Scutirea sau reducerea de la plata impozitului pe mijloacele de transport agricole utilizate efectiv în domeniul agricol, stabilită conform alin. (2), se aplică începând cu data de 1 ianuarie a anului următor celui în care persoana depune documentele justificative.

(4) Impozitul pe mijloacele de transport se reduce cu 50% pentru persoanele fizice care domiciliază în localitățile precizate în:

a) Hotărârea Guvernului nr. 323/1996 privind aprobarea Programului special pentru sprijinirea dezvoltării economico-sociale a unor localități din Munții Apuseni, cu modificările ulterioare;

b) Hotărârea Guvernului nr. 395/1996 pentru aprobarea Programului special privind unele măsuri și acțiuni pentru sprijinirea dezvoltării economico-sociale a județului Tulcea și a Rezervației Biosferei "Delta Dunării", cu modificările ulterioare.

(5) Scutirile prevăzute la alin. (1) lit. a)-c) se acordă integral pentru un singur mijloc de transport, la alegerea contribuabilului, aflat în proprietatea persoanelor menționate la aceste litere, deținute în comun cu soțul sau soția. În situația în care o cotă-parte din dreptul de proprietate asupra mijlocului de transport aparține unor terți, scutirea nu se acordă pentru cota-parte deținută de acești terți.

(6) Scutirea de la plata impozitului pe mijloacele de transport, stabilită conform alin. (1) lit. b), se aplică începând cu data de 1 a lunii următoare celei în care persoana depune documentele justificative.

### Calculul impozitului

(1) Impozitul pe mijloacele de transport se calculează în funcție de tipul mijlocului de transport, conform celor prevăzute în prezentul capitol.

(2) În cazul oricăruia dintre următoarele autovehicule, impozitul pe mijlocul de transport se calculează în funcție de capacitatea cilindrică a acestuia, prin înmulțirea fiecărei grupe de 200 cmc sau fracțiune din aceasta cu suma corespunzătoare din tabelul următor:

### Mijloace de transport cu tracțiune mecanică

#### I. Vehicule înmatriculate (lei/200 cmc sau fracțiune din aceasta)

Tipuri de autovehicule	Lei/200 cm <sup>3</sup> sau fracțiune din aceasta	
	cota stabilită de CL pentru anul 2019	cota stabilită de CL pentru anul 2020
1. Motociclete, tricicluri, cvadricicluri și autoturisme cu capacitate cilindrică de până la 1600 cm <sup>3</sup> inclusiv	9	9
2. Motociclete, tricicluri, cvadricicluri și autoturisme cu capacitate cilindrică de peste 1600 cm <sup>3</sup>	10	10
3. Autoturisme cu capacitatea cilindrică între 1601 cm <sup>3</sup> și 2000 cm <sup>3</sup> , inclusiv	21	22
4. Autoturisme cu capacitatea cilindrică între 2001 cm <sup>3</sup> și 2600 cm <sup>3</sup> , inclusiv	84	88
5. Autoturisme cu capacitate cilindrică între 2601 cm <sup>3</sup> și 3000 cm <sup>3</sup> , inclusiv	168	176
6. Autoturisme cu capacitate cilindrică de peste 3001 cm <sup>3</sup>	338	354

ROMÂNIA  
COMUNA COBADIN  
JUDEȚUL CONSTANȚA



Sediul Primăriei: Str. Primăverii, Nr. 2, Cod poștal 907065  
Email: [primaria@primariacobadin.ro](mailto:primaria@primariacobadin.ro)  
Telefon/Fax: (0241) 855129

7. Autobuze, autocare, microbuze	28	29
8. Alte vehicule cu tracțiune mecanică cu masa totală maximă autorizată de până la 12 tone, inclusiv	35	37
9. Tractoare înmatriculate	21	22

### III. Vehicule înregistrate

Tipuri de autovehicule	Lei/200 cm <sup>3</sup>	
	cota stabilita de CL pentru anul 2019	cota stabilita de CL pentru anul 2020
1. Vehicule înregistrate cu capacitate cilindrică < 4.800 cmc	2	2
2. Vehicule înregistrate cu capacitate cilindrică > 4.800 cmc	4	4
3. Vehicule fără capacitate cilindrică evidențiată	<b>88 lei/an</b>	<b>92</b>

➤ În cazul mijloacelor de transport hibride, impozitul se reduce cu minimum 50%, conform hotărârii consiliului local.

➤ În cazul unui ataș, impozitul pe mijlocul de transport este de 50% din impozitul pentru motocicletele respective.

În cazul unui autovehicul de transport de marfă cu masa totală autorizată egală sau mai mare de 12 tone, impozitul pe mijloacele de transport este egal cu suma corespunzătoare prevăzută în tabelul următor:

Numărul de axe și greutatea bută încărcată maximă admisă	Impozitul (în lei/an)			
	Ax(e) motor(oare) cu sistem de suspensie pneumatică sau un echivalent recunoscut		Alte sisteme de suspensie pentru axele motoare	
	cota stabilita de CL pentru anul 2019	cota stabilita de CL pentru anul 2020	cota stabilita de CL pentru anul 2019	cota stabilita de CL pentru anul 2020
<b>I. două axe</b>				

ROMÂNIA  
COMUNA COBADIN  
JUDEȚUL CONSTANȚA



Sediul Primăriei: Str. Primăverii, Nr. 2, Cod poștal 907065

Email: [primaria@primariacobadin.ro](mailto:primaria@primariacobadin.ro)

Telefon/Fax: (0241) 855129

1. Masa de cel puțin 12 tone, dar mai mică de 13 tone	0	0	155	162
4482. Masa de cel puțin 13 tone, dar mai mică de 14 tone	155	162	428	448
3. Masa de cel puțin 14 tone, dar mai mică de 15 tone	428	448	602	630
4. Masa de cel puțin 15 tone, dar mai mică de 18 tone	602	630	1362	1425
5. Masa de cel puțin 18 tone	602	630	1362	1425
<b>II. 3 axe</b>				
1. Masa de cel puțin 15 tone, dar mai mică de 17 tone	155	162	269	281
2. Masa de cel puțin 17 tone, dar mai mică de 19 tone	269	281	552	577
3. Masa de cel puțin 19 tone, dar mai mică de 21 tone	552	577	716	749
4. Masa de cel puțin 21 tone, dar mai mică de 23 tone	716	749	1103	1154
5. Masa de cel puțin 23 tone, dar mai mică de 25 tone	1103	1154	1715	1794
6. Masa de cel puțin 25 tone, dar mai mică de 26 tone	1103	1154	1715	1794
7. Masa de cel puțin 26 tone	1103	1154	1715	1794
<b>III. 4 axe</b>				
1. Masa de cel puțin 23 tone, dar mai mică de 25 tone	716	749	726	759
2. Masa de cel puțin 25 tone, dar mai mică de 27 tone	726	759	1134	1186
3. Masa de cel puțin 27 tone, dar mai mică de 29 tone	1134	1186	1800	1883
4. Masa de cel puțin 29 tone, dar mai mică de 31 tone	1800	1883	2669	2792
5. Masa de cel puțin 31 tone, dar mai mică de 32 tone	1800	1883	2669	2792
6. Masa de cel puțin 32 tone	1800	1883	2669	2792

ROMÂNIA  
COMUNA COBADIN  
JUDEȚUL CONSTANȚA



Sediul Primăriei: Str. Primăverii, Nr. 2, Cod poștal 907065

Email: [primaria@primariacobadin.ro](mailto:primaria@primariacobadin.ro)

Telefon/Fax: (0241) 855129

În cazul unei combinații de autovehicule, un autovehicul articulat sau tren rutier, de transport de marfă cu masa totală maximă autorizată egală sau mai mare de 12 tone, impozitul pe mijloacele de transport este egal cu suma corespunzătoare prevăzută în tabelul următor:

Numărul de axe și greutatea bută încărcată maximă admisă	Impozitul (în lei/an)			
	Ax(e) motor(oare) cu sistem de suspensie pneumatică sau echivalentele recunoscute		Alte sisteme de suspensie pentru axele motoare	
	cota stabilita de CL pentru anul 2019		cota stabilita de CL pentru anul 2020	
<b>I. 2+1 axe</b>				
1. Masa de cel puțin 12 tone, dar mai mică de 14 tone		0	0	0
2. Masa de cel puțin 14 tone, dar mai mică de 16 tone	0	0	0	0
3. Masa de cel puțin 16 tone, dar mai mică de 18 tone	0	0	70	73
4. Masa de cel puțin 18 tone, dar mai mică de 20 tone	70	73	160	167
5. Masa de cel puțin 20 tone, dar mai mică de 22 tone	160	167	373	390
6. Masa de cel puțin 22 tone, dar mai mică de 23 tone	373	390	482	504
7. Masa de cel puțin 23 tone, dar mai mică de 25 tone	482	504	870	910
8. Masa de cel puțin 25 tone, dar mai mică de 28 tone	870	910	1526	1596
9. Masa de cel puțin 28 tone	870	910	1526	1596
<b>II. 2+2 axe</b>				
1. Masa de cel puțin 23 tone, dar mai mică de 25 tone	149	156	348	364
2. Masa de cel puțin 25 tone, dar mai mică de 26 tone	348	364	572	598
3. Masa de cel puțin 26 tone, dar mai mică de 28 tone	572	598	840	879



ROMÂNIA  
COMUNA COBADIN  
JUDEȚUL CONSTANȚA



Sediul Primăriei: Str. Primăverii, Nr. 2, Cod poștal 907065  
Email: [primaria@primariacobadin.ro](mailto:primaria@primariacobadin.ro)  
Telefon/Fax: (0241) 855129



*[Handwritten signature]*

4. Masa de cel puțin 28 tone, dar mai mică de 29 tone	840	<b>879</b>	1014	<b>1061</b>
5. Masa de cel puțin 29 tone, dar mai mică de 31 tone	1014	<b>1061</b>	1665	<b>1742</b>
6. Masa de cel puțin 31 tone, dar mai mică de 33 tone	1665	<b>1742</b>	2311	<b>2417</b>
7. Masa de cel puțin 33 tone, dar mai mică de 36 tone	2311	<b>2417</b>	3509	<b>3670</b>
8. Masa de cel puțin 36 tone, dar mai mică de 38 tone	2311	<b>2417</b>	3509	<b>3670</b>
9. Masa de cel puțin 38 tone	2311	<b>2417</b>	3509	<b>3670</b>
<b>III. 2+3 axe</b>				
1. Masa de cel puțin 36 tone, dar mai mică de 38 tone	1840	<b>1920</b>	2560	<b>2678</b>
2. Masa de cel puțin 38 tone, dar mai mică de 40 tone	2560	<b>2678</b>	3479	<b>3639</b>
3. Masa de cel puțin 40 tone	2560	<b>2678</b>	3479	<b>3639</b>
<b>3+2 axe</b>				
1. Masa de cel puțin 36 tone, dar mai mică de 38 tone	1625	<b>1700</b>	2257	2361
2. Masa de cel puțin 38 tone, dar mai mică de 40 tone	2257	<b>2361</b>	3121	3265
3. Masa de cel puțin 40 tone, dar mai mică de 44 tone	3121	<b>3265</b>	4617	<b>4829</b>
4. Masa de cel puțin 44 tone	3121	<b>3265</b>	4617	<b>4829</b>
<b>3+3 axe</b>				
1. Masa de cel puțin 36 tone, dar mai mică de 38 tone	925	<b>968</b>	1118	<b>1169</b>
2. Masa de cel puțin 38 tone, dar mai mică de 40 tone	1118	<b>1169</b>	1671	<b>1748</b>
3. Masa de cel puțin 40 tone, dar mai mică de 44 tone	1671	<b>1748</b>	2660	<b>2783</b>

ROMÂNIA  
COMUNA COBADIN  
JUDEȚUL CONSTANȚA



**Sediul Primăriei: Str. Primăverii, Nr. 2, Cod poștal 907065**

**Email: [primaria@primariacobadin.ro](mailto:primaria@primariacobadin.ro)**

**Telefon/Fax: (0241) 855129**

4. Masa de cel puțin 44 tone	1671	<b>1748</b>	2660	<b>2783</b>
------------------------------	------	-------------	------	-------------

În cazul unei remorci, al unei semiremorci sau rulote care nu face parte dintr-o combinație de autovehicule prevăzute mai sus, impozitul pe mijloacele de transport este egal cu suma corespunzătoare din tabelul următor:

<b>MASA TOTALĂ MAXIMĂ AUTORIZATĂ</b>	<b>IMPOZIT (LEI)</b>	
	<b>cota stabilita de CL pentru anul 2019</b>	<b>cota stabilita de CL pentru anul 2020</b>
1. până la 1 tonă inclusiv	10	<b>10</b>
2. peste 1 tonă, dar nu mai mult de 3 tone	40	<b>42</b>
3. peste 3 tone, dar nu mai mult de 5 tone	61	<b>64</b>
4. peste 5 tone	75	<b>78</b>

În cazul mijloacelor de transport pe apă, impozitul pe mijlocul de transport este egal cu suma corespunzătoare din tabelul următor:

<b>Mijlocul de transport pe apă</b>	<b>Impozit (lei)/an</b>	
	<b>cota stabilita de CL pentru anul 2019</b>	<b>cota stabilita de CL pentru anul 2020</b>
1. Luntre, bărci fără motor, folosite pentru pescuit și uz personal	24	<b>25</b>
2. Bărci fără motor, folosite în alte scopuri	65	<b>68</b>
3. Bărci cu motor	245	<b>256</b>
4. Nave de sport și agrement		
a) șalupe	449	<b>470</b>
b) iahturi	1340	<b>1402</b>
5. Scutere de apă	245	<b>256</b>

**ROMÂNIA**  
**COMUNA COBADIN**  
**JUDEȚUL CONSTANȚA**



**Sediul Primăriei: Str. Primăverii, Nr. 2, Cod poștal 907065**  
**Email: [primaria@primariacobadin.ro](mailto:primaria@primariacobadin.ro)**  
**Telefon/Fax: (0241) 855129**

6. Remorchere și împingătoare:		
a) Până la 500 CP inclusiv	651	<b>681</b>
b) peste 500 CP și până la 2.000 CP, inclusiv	1060	<b>1109</b>
c) peste 2.000 CP și până la 4.000 CP, inclusiv;	1629	<b>1704</b>
d) Peste 4.000 CP	2606	<b>2726</b>
7. Vapoare – pentru fiecare 1.000 tdw sau fracțiune din acesta	212	<b>222</b>
8. Ceamuri, șlepuri și barje fluviale:		
a) cu capacitatea de încărcare până la 1.500 tone inclusiv	212	<b>222</b>
b) cu capacitatea de încărcare de peste 1.500 tone și până la 3.000 tone, inclusiv;	326	<b>341</b>
c) cu capacitatea de încărcare de peste 3.000 tone	571	<b>597</b>

În înțelesul prezentului articol, capacitatea cilindrică sau masa totală maximă autorizată a unui mijloc de transport se stabilește prin cartea de identitate a mijlocului de transport, prin factura de achiziție sau un alt document similar.

➤ **Declararea și datorarea impozitului pe mijloacele de transport**

(1) Impozitul pe mijlocul de transport este datorat pentru întregul an fiscal de persoana care deține dreptul de proprietate asupra unui mijloc de transport înmatriculat sau înregistrat în România la data de 31 decembrie a anului fiscal anterior.

(2) În cazul dobândirii unui mijloc de transport, proprietarul acestuia are obligația să depună o declarație la organul fiscal local în a cărui rază teritorială de competență are domiciliul, sediul sau punctul de lucru, după caz, în termen de 30 de zile de la data dobândirii și datorează impozit pe mijloacele de transport începând cu data de 1 ianuarie a anului următor înmatriculării sau înregistrării mijlocului de transport.

(3) În cazul în care mijlocul de transport este dobândit în alt stat decât România, proprietarul acestuia are obligația să depună o declarație la organul fiscal local în a cărui rază teritorială de competență are domiciliul, sediul sau punctul de lucru, după caz, și datorează impozit pe mijloacele de transport începând cu data de 1 ianuarie a anului următor înmatriculării sau înregistrării acestuia în România.

(4) În cazul radierii din circulație a unui mijloc de transport, proprietarul are obligația să depună o declarație la organul fiscal în a cărui rază teritorială de competență își are domiciliul, sediul sau punctul de lucru, după caz, în termen de 30 de zile de la data radierii, și încetează să datoreze impozitul începând cu data de 1 ianuarie a anului următor.

(5) În cazul oricărei situații care conduce la modificarea impozitului pe mijloacele de transport, inclusiv schimbarea domiciliului, sediului sau punctului de lucru, contribuabilul are obligația depunerii declarației fiscale cu privire la mijlocul de transport la organul fiscal local pe a cărei rază teritorială își are domiciliul/sediul/punctul de lucru, în termen de 30 de zile, inclusiv, de la modificarea survenită, și datorează impozitul pe mijloacele de transport stabilit în noile condiții începând cu data de 1 ianuarie a anului următor.

(6) În cazul unui mijloc de transport care face obiectul unui contract de leasing financiar, pe întreaga durată a acestuia se aplică următoarele reguli:

a) impozitul pe mijloacele de transport se datorează de locatar începând cu data de 1 ianuarie a anului următor încheierii contractului de leasing financiar, până la sfârșitul anului în cursul căruia încetează contractul de leasing financiar;

b) locatarul are obligația depunerii declarației fiscale la organul fiscal local în a cărui rază de competență se înregistrează mijlocul de transport, în termen de 30 de zile de la data procesului-verbal de predare-primire a

ROMÂNIA  
COMUNA COBADIN  
JUDEȚUL CONSTANȚA



Sediul Primăriei: Str. Primăverii, Nr. 2, Cod poștal 907065

Email: [primaria@primariacobadin.ro](mailto:primaria@primariacobadin.ro)

Telefon/Fax: (0241) 855129

bunului sau a altor documente similare care atestă intrarea bunului în posesia locatarului, însoțită de o copie a acestor documente;

c) la încetarea contractului de leasing, atât locatarul, cât și locatorul au obligația depunerii declarației fiscale la consiliul local competent, în termen de 30 de zile de la data încheierii procesului-verbal de predare-primire a bunului sau a altor documente similare care atestă intrarea bunului în posesia locatorului, însoțită de o copie a acestor documente.

(7) Depunerea declarațiilor fiscale reprezintă o obligație și în cazul persoanelor care beneficiază de scutiri sau reduceri de la plata impozitului pe mijloacele de transport.

➤ **Plata impozitului**

(1) Impozitul pe mijlocul de transport se plătește anual, în două rate egale, până la datele de 31 martie și 30 septembrie inclusiv.

(2) Pentru plata cu anticipație a impozitului pe mijlocul de transport, datorat pentru întregul an de către contribuabili, până la data de 31 martie a anului respectiv inclusiv, se acordă o **bonificație de până la 10% inclusiv**, stabilită prin hotărâre a consiliului local.

(3) Impozitul anual pe mijlocul de transport, datorat aceluiași buget local de către contribuabili, persoane fizice și juridice, de până la 50 lei inclusiv, se plătește integral până la primul termen de plată. În cazul în care contribuabilul deține în proprietate mai multe mijloace de transport, pentru care impozitul este datorat bugetului local al aceleiași unități administrativ-teritoriale, suma de 50 lei se referă la impozitul pe mijlocul de transport cumulat al acestora.

ROMÂNIA  
COMUNA COBADIN  
JUDEȚUL CONSTANȚA



Sediul Primăriei: Str. Primăverii, Nr. 2, Cod poștal 907065

Email: [primaria@primariacobadin.ro](mailto:primaria@primariacobadin.ro)

Telefon/Fax: (0241) 855129



ANEXA nr. 5 la HCL nr. 79/13.12.2019

**TAXA PENTRU ELIBERAREA CERTIFICATELOR DE URBANISM, A AUTORIZATIILOR DE CONSTRUIRE ȘI A ALTOR AVIZE ȘI AUTORIZAȚII**

**I. TAXA PENTRU ELIBERAREA CERTIFICATELOR DE URBANISM ȘI A AUTORIZAȚIILOR DE CONSTRUIRE**

(1) Taxa pentru eliberarea certificatului de urbanism, în mediul urban, este egală cu suma stabilită conform tabelului următor:

SUPRAFAȚA	TAXA (LEI)	
	cota stabilita de CL pentru anul 2019	cota stabilita de CL pentru anul 2020
a) pana la 150 mp, inclusiv	6	6
b) intre 151-250 mp, inclusiv	7	7
c) intre 251-500 mp, inclusiv	9	9
d) intre 501-750 mp, inclusiv	12	13
e) intre 751-100 mp, inclusiv	14	15
f) peste 1000mp	14+0,01 leu/mp pentru ceea ce depaseste suprafata de 1000 mp	

(2) Taxa pentru eliberarea certificatului de urbanism pentru o zonă rurală este egală cu 50% din taxa stabilită conform alin. (1).

(3) Taxa pentru prelungirea unui certificat de urbanism este egală cu 30% din cuantumul taxei pentru eliberarea certificatului sau a autorizației inițiale.

(4) Taxa pentru avizarea certificatului de urbanism de către comisia de urbanism și amenajarea teritoriului, de către primari este de 16 lei.

(5) Taxa pentru eliberarea unei autorizații de construire pentru o clădire rezidențială sau clădire-anexă este egală cu 0,5% din valoarea autorizată a lucrărilor de construcții.

(6) Taxa pentru eliberarea autorizației de construire pentru alte construcții decât cele menționate la alin. (5) este egală cu 1% din valoarea autorizată a lucrărilor de construcție, inclusiv valoarea instalațiilor aferente.

(7) Pentru taxele prevăzute la alin. (5) și (6) stabilite pe baza valorii autorizate a lucrărilor de construcție se aplică următoarele reguli:

a) taxa datorată se stabilește pe baza valorii lucrărilor de construcție declarate de persoana care solicită autorizația și se plătește înainte de emiterea acesteia;

b) pentru taxa prevăzută la alin. (5), valoarea reală a lucrărilor de construcție nu poate fi mai mică decât valoarea impozabilă a clădirii stabilită în prezenta;

c) în termen de 15 zile de la data finalizării lucrărilor de construcție, dar nu mai târziu de 15 zile de la data la care expiră autorizația respectivă, persoana care a obținut autorizația trebuie să depună o declarație privind valoarea lucrărilor de construcție la compartimentul de specialitate al autorității administrației publice locale;

d) până în cea de-a 15-a zi, inclusiv, de la data la care se depune situația finală privind valoarea lucrărilor de construcție, compartimentul de specialitate al autorității administrației publice locale are obligația de a stabili taxa datorată pe baza valorii reale a lucrărilor de construcție;

e) până în cea de-a 15-a zi, inclusiv, de la data la care compartimentul de specialitate al autorității administrației publice locale a comunicat valoarea stabilită pentru taxă, trebuie plătită orice diferență de taxă datorată de către

ROMÂNIA  
COMUNA COBADIN  
JUDEȚUL CONSTANȚA



Sediul Primăriei: Str. Primăverii, Nr. 2, Cod poștal 907065

Email: [primaria@primariacobadin.ro](mailto:primaria@primariacobadin.ro)

Telefon/Fax: (0241) 855129

persoana care a primit autorizația sau orice diferență de taxă care trebuie rambursată de autoritatea administrației publice locale.

**(8) Taxa pentru prelungirea unei autorizații de construire este egală cu 30% din cuantumul taxei pentru eliberarea certificatului sau a autorizației inițiale.**

**(9) Taxa pentru eliberarea autorizației de desființare, totală sau parțială, a unei construcții este egală cu 0,1% din valoarea impozabilă stabilită pentru determinarea impozitului pe clădiri, aferentă părții desființate.**

**(10) Taxa pentru eliberarea autorizației de foraje sau excavări necesare lucrărilor de cercetare și prospectare a terenurilor în etapa efectuării studiilor geotehnice și a studiilor privind ridicările topografice, sondele de gaze, petrol și alte excavări se datorează de către titularii drepturilor de prospecțiune și explorare și se calculează prin înmulțirea numărului de metri pătrați de teren ce vor fi efectiv afectați la suprafața solului de foraje și excavări cu o valoare de 16 lei.**

**(11) În termen de 30 de zile de la finalizarea fazelor de cercetare și prospectare, contribuabilii au obligația să declare suprafața efectiv afectată de foraje sau excavări, iar în cazul în care aceasta diferă de cea pentru care a fost emisă anterior o autorizație, taxa aferentă se regularizează astfel încât să reflecte suprafața efectiv afectată.**

**(12) Taxa pentru eliberarea autorizației necesare pentru lucrările de organizare de șantier în vederea realizării unei construcții, care nu sunt incluse în altă autorizație de construire, este egală cu 3% din valoarea autorizată a lucrărilor de organizare de șantier.**

**(13) Taxa pentru eliberarea autorizației de amenajare de tabere de corturi, căsuțe sau rulote ori campinguri este egală cu 2% din valoarea autorizată a lucrărilor de construcție.**

**(14) Taxa pentru autorizarea amplasării de chioșcuri, containere, tonete, cabine, spații de expunere, corpuri și panouri de afișaj, firme și reclame situate pe căile și în spațiile publice este de 8 lei, inclusiv, pentru fiecare metru pătrat de suprafață ocupată de construcție.**

**(15) Taxa pentru eliberarea unei autorizații privind lucrările de racorduri și bransamente la rețele publice de apă, canalizare, gaze, termice, energie electrică, telefonie și televiziune prin cablu este de 14 lei, inclusiv, pentru fiecare racord.**

**(16) Taxa pentru eliberarea certificatului de nomenclatură stradală și adresă este de 9 lei/solicitant.**

**(17) Taxa timbrul arhitecturii este de 0,05 % din deviz, conform prevederilor Anexei nr. 7 din Ordinul nr. 2823/2003 pentru aprobarea Normelor metodologice privind perceperea, încasarea, utilizarea, evidența și controlul destinației sumelor rezultate din aplicarea timbrului literar, cinematografic, teatral, muzical, folcloric, al artelor plastice, al arhitecturii și de divertisment, precum și procedura de solicitare și comunicare a opțiunilor titularilor de drepturi de autor sau ale titularilor de drepturi conexe dreptului de autor ori, după caz, ale moștenitorilor acestora, republicat, cu modificările și completările ulterioare.**

## II. TAXA PENTRU ELIBERAREA AUTORIZAȚIILOR PENTRU DESFĂȘURAREA UNOR ACTIVITĂȚI

**(1) Taxa pentru eliberarea autorizațiilor sanitare de funcționare este de 25 lei.**

**(2) Taxa pentru eliberarea atestatului de producător, respectiv pentru eliberarea carnetului de comercializare a produselor din sectorul agricol este de 84 lei.**

**(3) Persoanele a căror activitate este înregistrată în grupele CAEN 561 - Restaurante, 563 - Baruri și alte activități de servire a băuturilor și 932 - Alte activități recreative și distractive, potrivit Clasificării activităților din economia națională - CAEN, actualizată prin Ordinul președintelui Institutului Național de Statistică nr. 337/2007 privind actualizarea Clasificării activităților din economia națională - CAEN, datorează bugetului local al comunei O TAXĂ PENTRU ELIBERAREA/VIZAREA ANUALĂ A AUTORIZAȚIEI PRIVIND DESFĂȘURAREA ACESTOR ACTIVITĂȚI, în funcție de suprafața aferentă activităților respective, în sumă de:**

a) pentru unități cu suprafața mai mică de 100 mp, inclusiv – 523 lei/eliberare autorizație și 262 lei/viză anuală;

b) pentru unități cu suprafața mai mare de 100 mp și mai mică de 500 mp – 2.092/eliberare autorizație și 1.046 lei/viză anuală;

c) pentru unități cu suprafața mai mare de 500 mp – 5.230 lei/eliberare autorizație și 2.615 lei/viză anuală;

ROMÂNIA  
COMUNA COBADIN  
JUDEȚUL CONSTANȚA



Sediul Primăriei: Str. Primăverii, Nr. 2, Cod poștal 907065

Email: [primaria@primariacobadin.ro](mailto:primaria@primariacobadin.ro)

Telefon/Fax: (0241) 855129

(4) **Taxa pentru eliberarea unei autorizații pentru desfășurarea unei activități economice, cu excepția celor care desfășoară activitate în grupele CAEN 561 – Restaurante, 563 – Baruri și alte activități de servire a băuturilor și 932-Alte activități recreative și distractive, este de 209 lei/eliberare autorizație și 105 lei/viză anuală.**

(5) În vederea obținerii autorizației prevăzute la alin. (3) și alin. (4) din pct. II, care va avea formatul prevăzut în prezenta, solicitantul va depune o cerere la care va anexa următoarele documente, în copii xerox:

- certificatul de înregistrare;
- actul de identitate al administratorului;
- certificatul constatator pentru punctul de lucru;
- actul care face dovada deținerii spațiului comercial, precum și actul din care să rezulte destinația spațiului pentru care se solicită autorizația;

- **contractul de salubritate** (conform prevederilor **HCL nr. 62/09.07.2015 privind aprobarea documentației de atribuire aferentă procedurii de concesiune pentru delegarea gestiunii serviciului public de salubritate privind activitățile de colectare, transport și depozitare deșeurii menajere în Comuna Cobadin, jud. Constanța**, precedată de actul adițional, și a dispozițiilor **HCL nr. 97/21.12.2016 privind aprobarea noilor tarife pentru colectarea separată și transportul separat al deșeurilor similare provenind din activități comerciale din industrie, inclusiv fracții colectate separat, fără a aduce atingere fluxului de deșeurii, de echipamente electrice și electronice, baterii și acumulatori oferite de SC Iridex Group Salubritate SRL, precedată de hotărârile ulterioare adoptate de autoritatea deliberativă), **agenții economici care au sedii și puncte de lucru în aria Comunei Cobadin, jud. Constanța au obligația de a încheia contracte de salubritate direct cu operatorul;****

- autorizație ISU, MEDIU, DSV, CNADNR;
- acordul vecinilor în cazul activităților generatoare de zgomot;
- plan de situație cadastral al spațiului comercial, iar în cazul în care solicitantul nu va putea prezenta documentul solicitat, acesta va depune o declarație pe propria răspundere privind suprafața spațiului pentru care solicită eliberarea/vizarea anuală a autorizației.

- actul de proprietate și planul de situație ce fac dovada deținerii spațiului de parcare necesar pentru cel puțin 3 (trei) locuri de parcare în afara carosabilului în situația drumurilor comunale, pentru comercianții care desfășoară activitatea de comerț cu alimente, băuturi și produse de tutun (inclusiv carmangerii), întreținerea și repararea autovehiculelor, comerț cu amănuntul prin standuri, chioșcuri și piețe al altor produse (cod 4789), hoteluri și alte facilități de cazare similară, cofetării, patiserii, baruri, restaurante. În cazul în care solicitantul nu va putea prezenta dovada deținerii spațiului necesar parcării, va putea solicita, prin cerere scrisă, constatarea la fața locului a existenței spațiului necesar parcării în jurul spațiului economic ce urmează a fi autorizat, constatare ce urmează a fi efectuată de personalul Serviciului Poliție Locală Cobadin.

(6) La prezentarea autorizației de funcționare în vederea vizării anuale, se vor depune documentele prevăzute la alin.5 din pct. II, cu cel puțin 10 zile lucrătoare înainte de expirarea valabilității termenului vizei.

(7) **Desfășurarea de activități economice de către agenții economici fără respectarea procedurii de autorizare, precum și neachitarea taxei de viză anuală, constituie contravenție și se sancționează cu amendă de 1.500 lei.**

(8) Autorizația privind desfășurarea activităților prevăzute la alin. (3-4), în cazul în care persoana îndeplinește condițiile prevăzute de lege, se emite de către primarul în a cărui rază de competență se află sediul sau punctul de lucru.

(9) Modelul privind eliberarea unei autorizații pentru desfășurarea unei activități economice, conform alin. (3-4) din prezenta este următorul:

**AUTORIZAȚIE  
DE FUNCȚIONARE**

Nr. \_\_\_\_\_ / \_\_\_\_\_

În temeiul dispozițiilor Hotărârii Consiliului Local nr. \_\_\_\_\_ / \_\_\_\_\_ privind stabilirea impozitelor și taxelor locale pe anul \_\_\_\_\_, referitor la autorizarea funcționării unităților comerciale de prestări servicii și alimentație publică, se **AUTORIZEAZĂ** \_\_\_\_\_,

\_\_\_\_\_ , județul \_\_\_\_\_, str. \_\_\_\_\_, nr. \_\_\_\_\_,  
CUI \_\_\_\_\_, reprezentata de d-ul / d-na \_\_\_\_\_, să funcționeze cu profilul  
(cod \_\_\_\_\_ CAEN):

ROMÂNIA  
COMUNA COBADIN  
JUDEȚUL CONSTANȚA



Sediul Primăriei: Str. Primăverii, Nr. 2, Cod poștal 907065

Email: [primaria@primariacobadin.ro](mailto:primaria@primariacobadin.ro)

Telefon/Fax: (0241) 855129

CONSTANȚA COM. COBADIN  
CONSILIUL LOCAL

Societatea va funcționa pe raza localității \_\_\_\_\_, str. \_\_\_\_\_  
nr. \_\_\_\_\_, jud. \_\_\_\_\_, având următorul program de  
funcționare: \_\_\_\_\_.

**Prin prezenta, mă oblig să anunț în scris încetarea activității pentru care s-a emis autorizația de funcționare și orice modificare a condițiilor de funcționare declarate la data autorizării/avizării. De asemenea, ma angajez să efectuez plata aferentă eliberării vizei/autorizației de funcționare.**

Prin prezenta declar că am fost informat că datele cu caracter personal sunt prelucrate în scopul și pentru îndeplinirea atribuțiilor legale ale instituției. Am luat la cunoștință că informațiile din cererea depusă și din actele anexate la aceasta, vor fi prelucrate de Primaria Cobadin-Taxe și Impozite cu respectarea prevederilor Regulamentului (UE) 679/2016 privind protecția persoanelor fizice în ceea ce privește prelucrarea datelor cu caracter personal, și libera circulație a acestor date.

Prezenta autorizație nu este transmisibilă, iar schimbarea datelor înscrise în prezenta, atrage anularea acesteia.

**AUTORIZAȚIA SE VIZEAZĂ ANUAL.**

**PRIMAR,**

(10) Constatarea contravențiilor și aplicarea amenzilor se va face de către personalul împuternicit, cu respectarea prevederilor OG nr. 2/2001 privind regimul juridic al contravențiilor, republicată, cu modificările și completările ulterioare.

**> SCUTIRI**

**(1) Sunt scutite de taxa pentru eliberarea certificatelor, avizelor și autorizațiilor următoarele:**

(1) Sunt scutite de taxa pentru eliberarea certificatelor, avizelor și autorizațiilor următoarele:

a) certificatele, avizele și autorizațiile ai căror beneficiari sunt veterani de război, văduve de război sau văduve necăsătorite ale veteranilor de război;

b) certificatele, avizele și autorizațiile ai căror beneficiari sunt persoanele prevăzute la art. 1 al Decretului-lege nr. 118/1990, republicat, cu modificările și completările ulterioare, și a persoanelor fizice prevăzute la art. 1 din Ordonanța Guvernului nr. 105/1999, aprobată cu modificări și completări prin Legea nr. 189/2000, cu modificările și completările ulterioare;

c) certificatele de urbanism și autorizațiile de construire pentru lăcașuri de cult sau construcții-anexă;

d) certificatele de urbanism și autorizațiile de construire pentru dezvoltarea, modernizarea sau reabilitarea infrastructurilor din transporturi care aparțin domeniului public al statului;

e) certificatele de urbanism și autorizațiile de construire pentru lucrările de interes public național, județean sau local;

f) certificatele de urbanism și autorizațiile de construire, dacă beneficiarul construcției este o instituție publică;

g) autorizațiile de construire pentru autostrăzile și căile ferate atribuite prin concesionare, conform legii;

h) certificatele de urbanism și autorizațiile de construire, dacă beneficiarul construcției este o instituție sau o unitate care funcționează sub coordonarea Ministerului Educației și Cercetării Științifice sau a Ministerului Tineretului și Sportului;

i) certificat de urbanism sau autorizație de construire, dacă beneficiarul construcției este o fundație înființată prin testament, constituită conform legii, cu scopul de a întreține, dezvolta și ajuta instituții de cultură națională, precum și de a susține acțiuni cu caracter umanitar, social și cultural;

j) certificat de urbanism sau autorizație de construire, dacă beneficiarul construcției este o organizație care are ca unică activitate acordarea gratuită de servicii sociale în unități specializate care asigură găzduire, îngrijire socială și medicală, asistență, ocrotire, activități de recuperare, reabilitare și reinserție socială pentru copil, familie, persoane cu handicap, persoane vârstnice, precum și pentru alte persoane aflate în dificultate, în condițiile legii;

k) certificat de urbanism sau autorizație de construire, în cazul unei calamități naturale.

**(2) Consiliul Local Cobadin acordă scutirea taxei pentru eliberarea certificatelor, avizelor și autorizațiilor pentru:**

a) lucrări de întreținere, reparare, conservare, consolidare, restaurare, punere în valoare a monumentelor istorice astfel cum sunt definite în Legea nr. 422/2001 privind protejarea monumentelor istorice, republicată, cu



ROMÂNIA  
COMUNA COBADIN  
JUDEȚUL CONSTANȚA

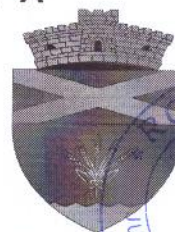

Sediul Primăriei: Str. Primăverii, Nr. 2, Cod poștal 907065

Email: [primaria@primariacobadin.ro](mailto:primaria@primariacobadin.ro)

Telefon/Fax: (0241) 855129

modificările ulterioare, datorate de proprietarii persoane fizice care realizează, integral sau parțial, aceste lucrări pe cheltuială proprie;

**b)** lucrări destinate păstrării integrității fizice și a cadrului construit sau natural al monumentelor istorice definite în Legea nr. 422/2001, republicată, cu modificările ulterioare, finanțate de proprietarii imobilelor din zona de protecție a monumentelor istorice, în concordanță cu reglementările cuprinse în documentațiile de urbanism întocmite potrivit legii;

**c)** lucrări executate în condițiile Ordonanței Guvernului nr. 20/1994 privind măsuri pentru reducerea riscului seismic al construcțiilor existente, republicată, cu modificările și completările ulterioare;

**d)** lucrări executate în zone de regenerare urbană, delimitate în condițiile Legii nr. 350/2001 privind amenajarea teritoriului și urbanismul, cu modificările și completările ulterioare, lucrări în care se desfășoară operațiuni de regenerare urbană coordonate de administrația locală, în perioada derulării operațiunilor respective.

ROMÂNIA  
COMUNA COBADIN  
JUDEȚUL CONSTANȚA



Sediul Primăriei: Str. Primăverii, Nr. 2, Cod poștal 907065

Email: [primaria@primariacobadin.ro](mailto:primaria@primariacobadin.ro)

Telefon/Fax: (0241) 855129

ANEXA nr. 6 la HCL nr. 79/13.12.2019

**TAXA PENTRU FOLOSIREA MIJLOACELOR DE RECLAMĂ ȘI PUBLICITATE**

➤ ***I. Taxa pentru serviciile de reclamă și publicitate***

(1) Orice persoană care beneficiază de servicii de reclamă și publicitate în România în baza unui contract sau a unui alt fel de înțelegere încheiată cu altă persoană datorează plata taxei prevăzute în prezentul articol, cu excepția serviciilor de reclamă și publicitate realizate prin mijloacele de informare în masă scrise și audiovizuale.

(2) Publicitatea realizată prin mijloace de informare în masă scrise și audiovizuale, în sensul prezentului articol, corespunde activităților agenților de publicitate potrivit Clasificării activităților din economia națională - CAEN, cu modificările ulterioare, respectiv publicitatea realizată prin ziare și alte tipărituri, precum și prin radio, televiziune și internet.

(3) Taxa prevăzută în prezentul articol, denumită în continuare taxa pentru servicii de reclamă și publicitate, se plătește la bugetul local al unității administrativ-teritoriale în raza căreia persoana prestează serviciile de reclamă și publicitate.

(4) Taxa pentru servicii de reclamă și publicitate se calculează prin aplicarea cotei taxei respective la valoarea serviciilor de reclamă și publicitate.

(5) Cota taxei se stabilește de consiliul local, fiind egală de 2%.

(6) Valoarea serviciilor de reclamă și publicitate cuprinde orice plată obținută sau care urmează a fi obținută pentru serviciile de reclamă și publicitate, cu excepția taxei pe valoarea adăugată.

(7) Taxa pentru servicii de reclamă și publicitate prevăzută la alin. (1) se declară și se plătește de către prestatorul serviciului de reclamă și publicitate la bugetul local, lunar, până la data de 10 a lunii următoare celei în care a intrat în vigoare contractul de prestări de servicii de reclamă și publicitate.

➤ ***II. Taxa pentru afișaj în scop de reclamă și publicitate***

(1) Orice persoană care utilizează un panou, un afișaj sau o structură de afișaj pentru reclamă și publicitate, cu excepția celei care intră sub incidența art. I din prezenta anexă, datorează plata taxei anuale prevăzute în prezentul articol către bugetul local al Comunei Cobadin în raza căreia/căruia este amplasat panoul, afișajul sau structura de afișaj respectivă.

(2) Valoarea taxei pentru afișaj în scop de reclamă și publicitate se calculează anual prin înmulțirea numărului de metri pătrați sau a fracțiunii de metru pătrat a suprafeței afișajului pentru reclamă sau publicitate cu suma stabilită de consiliul local, astfel:

a) în cazul unui afișaj situat în locul în care persoana derulează o activitate economică, suma este de până la **32 lei mp/an**;

b) în cazul oricărui altui panou, afișaj sau oricărei altei structuri de afișaj pentru reclamă și publicitate, suma este de **23 lei mp/an**.

(3) Taxa pentru afișaj în scop de reclamă și publicitate se recalculează pentru a reflecta numărul de luni sau fracțiunea din lună dintr-un an calendaristic în care se afișează în scop de reclamă și publicitate.

(4) Taxa pentru afișajul în scop de reclamă și publicitate se plătește anual, în două rate egale, până la datele de 31 martie și 30 septembrie inclusiv. Taxa pentru afișajul în scop de reclamă și publicitate, datorată aceluiași buget local de către contribuabili, persoane fizice și juridice, de până la 50 lei inclusiv, se plătește integral până la primul termen de plată.

(5) Persoanele care datorează taxa pentru afișaj în scop de reclamă și publicitate sunt obligate să depună o declarație la compartimentul de specialitate al autorității administrației publice locale în termen de 30 de zile de la data amplasării structurii de afișaj.

➤ ***SCUTIRI***

(1) Taxa pentru serviciile de reclamă și publicitate și taxa pentru afișaj în scop de reclamă și publicitate nu se aplică instituțiilor publice, cu excepția cazurilor când acestea fac reclamă unor activități economice.

ROMÂNIA  
COMUNA COBADIN  
JUDEȚUL CONSTANȚA



**Sediul Primăriei: Str. Primăverii, Nr. 2, Cod poștal 907065**

**Email: [primaria@primariacobadin.ro](mailto:primaria@primariacobadin.ro)**

**Telefon/Fax: (0241) 855129**

(2) Taxa pentru afișaj în scop de reclamă și publicitate nu se aplică unei persoane care închiriază panoul, afișajul sau structura de afișaj unei alte persoane, în acest caz taxa prevăzută la art. I din prezenta anexă, fiind plătită de această ultimă persoană.

(3) Taxa pentru afișaj în scop de reclamă și publicitate nu se datorează pentru afișele, panourile sau alte mijloace de reclamă și publicitate amplasate în interiorul clădirilor.

(4) Taxa pentru afișaj în scop de reclamă și publicitate nu se aplică pentru panourile de identificare a instalațiilor energetice, marcaje de avertizare sau marcaje de circulație, precum și alte informații de utilitate publică și educaționale.

(5) Nu se datorează taxa pentru folosirea mijloacelor de reclamă și publicitate pentru afișajul efectuat pe mijloacele de transport care nu sunt destinate, prin construcția lor, realizării de reclamă și publicitate.

ROMÂNIA  
COMUNA COBADIN  
JUDEȚUL CONSTANȚA



Sediul Primăriei: Str. Primăverii, Nr. 2, Cod poștal 907065  
Email: [primaria@primariacobadin.ro](mailto:primaria@primariacobadin.ro)  
Telefon/Fax: (0241) 855129

ANEXA nr. 7 la HCL nr. 79/13.12.2019

### IMPOZITUL PE SPECTACOLE

#### ➤ **Reguli generale**

(1) Orice persoană care organizează o manifestare artistică, o competiție sportivă sau altă activitate distractivă în România are obligația de a plăti impozitul prevăzut în prezentul capitol, denumit în continuare impozitul pe spectacole.

(2) Impozitul pe spectacole se plătește la bugetul local al unității administrativ-teritoriale în raza căreia are loc manifestarea artistică, competiția sportivă sau altă activitate distractivă.

#### ➤ **Calculul impozitului**

(1) Impozitul pe spectacole se calculează prin aplicarea cotei de impozit la suma încasată din vânzarea biletelor de intrare și a abonamentelor.

(2) Consiliul local Cobadin hotărăște cota de impozit după cum urmează:

a) 2% pentru spectacolul de teatru, balet, operă, operetă, concert filarmonic sau altă manifestare muzicală, prezentarea unui film la cinematograful, un spectacol de circ sau orice competiție sportivă internă sau internațională;

b) 5% în cazul oricărei altei manifestări artistice decât cele enumerate la lit. a).

(3) Suma primită din vânzarea biletelor de intrare sau a abonamentelor nu cuprinde sumele plătite de organizatorul spectacolului în scopuri caritabile, conform contractului scris intrat în vigoare înaintea vânzării biletelor de intrare sau a abonamentelor.

(4) Persoanele care datorează impozitul pe spectacole stabilit în conformitate cu prezentul articol au obligația de:

a) a înregistra biletele de intrare și/sau abonamentele la compartimentul de specialitate al autorității administrației publice locale care își exercită autoritatea asupra locului unde are loc spectacolul;

b) a anunța tarifele pentru spectacol în locul unde este programat să aibă loc spectacolul, precum și în orice alt loc în care se vând bilete de intrare și/sau abonamente;

c) a preciza tarifele pe biletele de intrare și/sau abonamente și de a nu încasa sume care depășesc tarifele precizate pe biletele de intrare și/sau abonamente;

d) a emite un bilet de intrare și/sau abonament pentru toate sumele primite de la spectatori;

e) a asigura, la cererea compartimentului de specialitate al autorității administrației publice locale, documentele justificative privind calculul și plata impozitului pe spectacole;

f) a se conforma oricăror altor cerințe privind tipărirea, înregistrarea, avizarea, evidența și inventarul biletelor de intrare și a abonamentelor, care sunt precizate în normele elaborate în comun de Ministerul Finanțelor Publice și Ministerul Dezvoltării Regionale și Administrației Publice, contrasemnate de Ministerul Culturii și Ministerul Tineretului și Sportului.

#### ➤ **SCUTIRI**

**Spectacolele organizate în scopuri umanitare sunt scutite de la plata impozitului pe spectacole.**

#### ➤ **PLATA IMPOZITULUI**

(1) Impozitul pe spectacole se plătește lunar până la data de 10, inclusiv, a lunii următoare celei în care a avut loc spectacolul.

(2) Orice persoană care datorează impozitul pe spectacole are obligația de a depune o declarație la compartimentul de specialitate al autorității administrației publice locale, până la data stabilită pentru fiecare plată a impozitului pe spectacole. Formatul declarației se precizează în normele elaborate în comun de Ministerul Finanțelor Publice și Ministerul Dezvoltării Regionale și Administrației Publice.

(3) Persoanele care datorează impozitul pe spectacole răspund pentru calculul corect al impozitului, depunerea la timp a declarației și plata la timp a impozitului.

ROMÂNIA  
COMUNA COBADIN  
JUDEȚUL CONSTANȚA



Sediul Primăriei: Str. Primăverii, Nr. 2, Cod poștal 907065

Email: [primaria@primariacobadin.ro](mailto:primaria@primariacobadin.ro)

Telefon/Fax: (0241) 855129

ANEXA nr. 8 la HCL nr. 79/13.12.2019

### SANCTIUNI

(1) Nerespectarea prevederilor prezentei atrage răspunderea disciplinară, contravențională sau penală, potrivit dispozițiilor legale în vigoare.

(2) Conform prevederilor Codului Fiscal, constituie contravenții următoarele fapte, dacă nu au fost săvârșite în astfel de condiții încât să fie considerate, potrivit legii, infracțiuni:

a) depunerea peste termen a declarațiilor de impunere prevăzute la art. 461 alin. (2), (6), (7), alin. (10) lit. c), alin. (12) și (13), art. 466 alin. (2), (5), alin. (7) lit. c), alin. (9) și (10), art. 471 alin. (2), (4), (5) și alin. (6) lit. b) și c), art. 474 alin. (7) lit. c), alin. (11), art. 478 alin. (5) și art. 483 alin. (2);

b) nedepunerea declarațiilor de impunere prevăzute la art. 461 alin. (2), (6), (7), alin. (10) lit. c), alin. (12) și (13), art. 466 alin. (2), (5) și alin. (7) lit. c), alin. (9) și (10), art. 471 alin. (2), (4), (5) și alin. (6) lit. b) și c), art. 474 alin. (7) lit. c), alin. (11), art. 478 alin. (5) și art. 483 alin. (2).

**(3) CONSTITUIE CONTRAVENȚII FAPTELE PREVĂZUTE LA ART. 493, ALIN. (2), LIT. A) DIN CODUL FISCAL, CARE SE SANCTIONEAZĂ CU AMENDĂ DE LA 73 LEI LA 292 LEI, URMĂTOARELE:**

➤ **DEPUNEREA PESTE TERMEN A DECLARAȚIILOR DE IMPUNERE**

#### **ART. 461**

Declararea, dobândirea, înstrăinarea și modificarea clădirilor

alin.(2) În cazul dobândirii sau construirii unei clădiri în cursul anului, proprietarul acesteia are obligația să depună o declarație la organul fiscal local în a cărui rază teritorială de competență se află clădirea, în termen de 30 de zile de la data dobândirii și datorează impozit pe clădiri începând cu data de 1 ianuarie a anului următor.

alin. (6) În cazul extinderii, îmbunătățirii, desființării parțiale sau al altor modificări aduse unei clădiri existente, inclusiv schimbarea integrală sau parțială a folosinței, care determină creșterea sau diminuarea valorii impozabile a clădirii cu mai mult de 25%, proprietarul are obligația să depună o nouă declarație de impunere la organul fiscal local în a cărui rază teritorială de competență se află clădirea, în termen de 30 de zile de la data modificării respective, și datorează impozitul pe clădiri determinat în noile condiții începând cu data de 1 ianuarie a anului următor.

alin.(7) În cazul desființării unei clădiri, proprietarul are obligația să depună o nouă declarație de impunere la organul fiscal local în a cărui rază teritorială de competență se află clădirea, în termen de 30 de zile de la data demolării sau distrugerii și încetează să datoreze impozitul începând cu data de 1 ianuarie a anului următor, inclusiv în cazul clădirilor pentru care nu s-a eliberat autorizație de desființare.

alin.(10) În cazul unei clădiri care face obiectul unui contract de leasing financiar, pe întreaga durată a acestuia se aplică următoarele reguli:

c) atât locatorul, cât și locatarul au obligația depunerii declarației fiscale la organul fiscal local în a cărui rază de competență se află clădirea, în termen de 30 de zile de la data finalizării contractului de leasing sau a încheierii procesului-verbal de predare a bunului sau a altor documente similare care atestă intrarea bunului în posesia locatorului ca urmare a rezilierii contractului de leasing însoțită de o copie a acestor documente.

alin. (12) În cazul clădirilor pentru care se datorează taxa pe clădiri, în temeiul unor contracte de concesiune, închiriere, administrare ori folosință care se referă la perioade mai mici de o lună, persoana de drept public care transmite dreptul de concesiune, închiriere, administrare ori folosință are obligația să depună o declarație la organul fiscal local, până la data de 25 inclusiv a lunii următoare intrării în vigoare a contractelor, la care anexează o situație centralizatoare a acestor contracte.

alin. (13) În cazul unei situații care determină modificarea taxei pe clădiri datorate, persoana care datorează taxa pe clădiri are obligația să depună o declarație la organul fiscal local în a cărui rază teritorială de competență se află clădirea, până la data de 25 a lunii următoare celei în care s-a înregistrat situația respectivă.

#### **ART. 466**

Declararea și datorarea impozitului și a taxei pe teren

ROMÂNIA  
COMUNA COBADIN  
JUDEȚUL CONSTANȚA



Sediul Primăriei: Str. Primăverii, Nr. 2, Cod poștal 907065

Email: [primaria@primariacobadin.ro](mailto:primaria@primariacobadin.ro)

Telefon/Fax: (0241) 855129

**alin. (2)** În cazul dobândirii unui teren în cursul anului, proprietarul acestuia are obligația să depună o nouă declarație de impunere la organul fiscal local în a cărui rază teritorială de competență se află terenul, în termen de 30 de zile de la data dobândirii, și datorează impozit pe teren începând cu data de 1 ianuarie a anului următor.

**alin. (5)** În cazul modificării categoriei de folosință a terenului, proprietarul acestuia are obligația să depună o nouă declarație de impunere la organul fiscal local în a cărui rază teritorială de competență se află terenul, în termen de 30 de zile de la data modificării folosinței, și datorează impozitul pe teren conform noii situații începând cu data de 1 ianuarie a anului următor.

**alin. (7)** În cazul unui teren care face obiectul unui contract de leasing financiar, pe întreaga durată a acestuia se aplică următoarele reguli:

**c)** atât locatorul, cât și locatarul au obligația depunerii declarației fiscale la organul fiscal local în a cărui rază de competență se află terenul, în termen de 30 de zile de la data finalizării contractului de leasing sau a încheierii procesului-verbal de predare a bunului sau a altor documente similare care atestă intrarea bunului în posesia locatarului ca urmare a rezilierii contractului de leasing însoțită de o copie a acestor documente.

**alin. (9)** În cazul terenurilor pentru care se datorează taxa pe teren, în temeiul unor contracte de concesiune, închiriere, administrare ori folosință care se referă la perioade mai mici de o lună, persoana de drept public care transmite dreptul de concesiune, închiriere, administrare ori folosință are obligația să depună o declarație la organul fiscal local, până la data de 25 inclusiv a lunii următoare intrării în vigoare a contractelor, la care anexează o situație centralizatoare a acestor contracte.

**alin. (10)** În cazul unei situații care determină modificarea taxei pe teren datorate, persoana care datorează taxa pe teren are obligația să depună o declarație la organul fiscal local în a cărui rază teritorială de competență se află terenul, până la data de 25 a lunii următoare celei în care s-a înregistrat situația respectivă.

#### ART. 471

Declararea și datorarea impozitului pe mijloacele de transport

**alin. (2)** În cazul dobândirii unui mijloc de transport, proprietarul acestuia are obligația să depună o declarație la organul fiscal local în a cărui rază teritorială de competență are domiciliul, sediul sau punctul de lucru, după caz, în termen de 30 de zile de la data dobândirii și datorează impozit pe mijloacele de transport începând cu data de 1 ianuarie a anului următor înmatriculării sau înregistrării mijlocului de transport.

**alin. (4)** În cazul radierii din circulație a unui mijloc de transport, proprietarul are obligația să depună o declarație la organul fiscal în a cărui rază teritorială de competență își are domiciliul, sediul sau punctul de lucru, după caz, în termen de 30 de zile de la data radierii, și încetează să datoreze impozitul începând cu data de 1 ianuarie a anului următor.

**alin. (5)** În cazul oricărei situații care conduce la modificarea impozitului pe mijloacele de transport, inclusiv schimbarea domiciliului, sediului sau punctului de lucru, contribuabilul are obligația depunerii declarației fiscale cu privire la mijlocul de transport la organul fiscal local pe a cărei rază teritorială își are domiciliul/sediul/punctul de lucru, în termen de 30 de zile, inclusiv, de la modificarea survenită, și datorează impozitul pe mijloacele de transport stabilit în noile condiții începând cu data de 1 ianuarie a anului următor.

**alin. (6)** În cazul unui mijloc de transport care face obiectul unui contract de leasing financiar, pe întreaga durată a acestuia se aplică următoarele reguli:

**b)** locatarul are obligația depunerii declarației fiscale la organul fiscal local în a cărui rază de competență se înregistrează mijlocul de transport, în termen de 30 de zile de la data procesului-verbal de predare-primire a bunului sau a altor documente similare care atestă intrarea bunului în posesia locatarului, însoțită de o copie a acestor documente;

**c)** la încetarea contractului de leasing, atât locatarul, cât și locatorul au obligația depunerii declarației fiscale la consiliul local competent, în termen de 30 de zile de la data încheierii procesului-verbal de predare-primire a bunului sau a altor documente similare care atestă intrarea bunului în posesia locatarului, însoțită de o copie a acestor documente.

#### ART. 474

Taxa pentru eliberarea certificatelor de urbanism, a autorizațiilor de construire și a altor avize și autorizații

(5) Taxa pentru eliberarea unei autorizații de construire pentru o clădire rezidențială sau clădire-anexă este egală cu 0,5% din valoarea autorizată a lucrărilor de construcții.

(6) Taxa pentru eliberarea autorizației de construire pentru alte construcții decât cele menționate la alin. (5) este egală cu 1% din valoarea autorizată a lucrărilor de construcție, inclusiv valoarea instalațiilor aferente.

ROMÂNIA  
COMUNA COBADIN  
JUDEȚUL CONSTANȚA



Sediul Primăriei: Str. Primăverii, Nr. 2, Cod poștal 907065

Email: [primaria@primariacobadin.ro](mailto:primaria@primariacobadin.ro)

Telefon/Fax: (0241) 855129

(7) Pentru taxele prevăzute la alin. (5) și (6) stabilite pe baza valorii autorizate a lucrărilor de construcție se aplică următoarele reguli:

c) în termen de 15 zile de la data finalizării lucrărilor de construcție, dar nu mai târziu de 15 zile de la data la care expiră autorizația respectivă, persoana care a obținut autorizația trebuie să depună o declarație privind valoarea lucrărilor de construcție la compartimentul de specialitate al autorității administrației publice locale;

(11) În termen de 30 de zile de la finalizarea fazelor de cercetare și prospectare, contribuabilii au obligația să declare suprafața efectiv afectată de foraje sau excavări, iar în cazul în care aceasta diferă de cea pentru care a fost emisă anterior o autorizație, taxa aferentă se regularizează astfel încât să reflecte suprafața efectiv afectată.

**ART. 478**

Taxa pentru afișaj în scop de reclamă și publicitate

**alin. (5)** Persoanele care datorează taxa pentru afișaj în scop de reclamă și publicitate sunt obligate să depună o declarație la compartimentul de specialitate al autorității administrației publice locale în termen de 30 de zile de la data amplasării structurii de afișaj.

**ART. 483**

Plata impozitului

**alin. (2)** Orice persoană care datorează impozitul pe spectacole are obligația de a depune o declarație la compartimentul de specialitate al autorității administrației publice locale, până la data stabilită pentru fiecare plată a impozitului pe spectacole. Formatul declarației se precizează în normele elaborate în comun de Ministerul Finanțelor Publice și Ministerul Dezvoltării Regionale și Administrației Publice.

**DE ASEMENEA, CONSTITUIE CONTRAVENȚII FAPTELE PREVĂZUTE LA ART. 493, ALIN. (2), LIT. b) DIN CODUL FISCAL, CARE SE SANȚIONEAZĂ CU AMENDĂ DE LA 292 LEI LA 728 LEI, URMĂTOARELE:**

➤ **NEDEPUNEREA DECLARAȚIILOR DE IMPUNERE**

**ART. 461**

Declararea, dobândirea, înstrăinarea și modificarea clădirilor

**alin. (2)** În cazul dobândirii sau construirii unei clădiri în cursul anului, proprietarul acesteia are obligația să depună o declarație la organul fiscal local în a cărui rază teritorială de competență se află clădirea, în termen de 30 de zile de la data dobândirii și datorează impozit pe clădiri începând cu data de 1 ianuarie a anului următor.

**alin. (6)** În cazul extinderii, îmbunătățirii, desființării parțiale sau al altor modificări aduse unei clădiri existente, inclusiv schimbarea integrală sau parțială a folosinței, care determină creșterea sau diminuarea valorii impozabile a clădirii cu mai mult de 25%, proprietarul are obligația să depună o nouă declarație de impunere la organul fiscal local în a cărui rază teritorială de competență se află clădirea, în termen de 30 de zile de la data modificării respective, și datorează impozitul pe clădiri determinat în noile condiții începând cu data de 1 ianuarie a anului următor.

**alin. (7)** În cazul desființării unei clădiri, proprietarul are obligația să depună o nouă declarație de impunere la organul fiscal local în a cărui rază teritorială de competență se află clădirea, în termen de 30 de zile de la data demolării sau distrugerii și încetează să datoreze impozitul începând cu data de 1 ianuarie a anului următor, inclusiv în cazul clădirilor pentru care nu s-a eliberat autorizație de desființare.

**alin. (10)** În cazul unei clădiri care face obiectul unui contract de leasing financiar, pe întreaga durată a acestuia se aplică următoarele reguli:

c) atât locatorul, cât și locatarul au obligația depunerii declarației fiscale la organul fiscal local în a cărui rază de competență se află clădirea, în termen de 30 de zile de la data finalizării contractului de leasing sau a încheierii procesului-verbal de predare a bunului sau a altor documente similare care atestă intrarea bunului în posesia locatarului ca urmare a rezilierii contractului de leasing însoțită de o copie a acestor documente.

**alin. (12)** În cazul clădirilor pentru care se datorează taxa pe clădiri, în temeiul unor contracte de concesiune, închiriere, administrare ori folosință care se referă la perioade mai mici de o lună, persoana de drept public care transmite dreptul de concesiune, închiriere, administrare ori folosință are obligația să depună o declarație la organul fiscal local, până la data de 25 inclusiv a lunii următoare intrării în vigoare a contractelor, la care anexează o situație centralizatoare a acestor contracte.

ROMÂNIA  
COMUNA COBADIN  
JUDEȚUL CONSTANȚA



Sediul Primăriei: Str. Primăverii, Nr. 2, Cod poștal 907065

Email: [primaria@primariacobadin.ro](mailto:primaria@primariacobadin.ro)

Telefon/Fax: (0241) 855129

**alin. (13)** În cazul unei situații care determină modificarea taxei pe clădiri datorate, persoana care datorează taxa pe clădiri are obligația să depună o declarație la organul fiscal local în a cărui rază teritorială de competență se află clădirea, până la data de 25 a lunii următoare celei în care s-a înregistrat situația respectivă.

**ART. 466**

Declararea și datorarea impozitului și a taxei pe teren

**alin. (2)** În cazul dobândirii unui teren în cursul anului, proprietarul acestuia are obligația să depună o nouă declarație de impunere la organul fiscal local în a cărui rază teritorială de competență se află terenul, în termen de 30 de zile de la data dobândirii, și datorează impozit pe teren începând cu data de 1 ianuarie a anului următor.

**alin. (5)** În cazul modificării categoriei de folosință a terenului, proprietarul acestuia are obligația să depună o nouă declarație de impunere la organul fiscal local în a cărui rază teritorială de competență se află terenul, în termen de 30 de zile de la data modificării folosinței, și datorează impozitul pe teren conform noii situații începând cu data de 1 ianuarie a anului următor.

**alin. (7)** În cazul unui teren care face obiectul unui contract de leasing financiar, pe întreaga durată a acestuia se aplică următoarele reguli:

**c)** atât locatorul, cât și locatarul au obligația depunerii declarației fiscale la organul fiscal local în a cărui rază de competență se află terenul, în termen de 30 de zile de la data finalizării contractului de leasing sau a încheierii procesului-verbal de predare a bunului sau a altor documente similare care atestă intrarea bunului în posesia locatorului ca urmare a rezilierii contractului de leasing însoțită de o copie a acestor documente.

**alin. (9)** În cazul terenurilor pentru care se datorează taxa pe teren, în temeiul unor contracte de concesiune, închiriere, administrare ori folosință care se referă la perioade mai mici de o lună, persoana de drept public care transmite dreptul de concesiune, închiriere, administrare ori folosință are obligația să depună o declarație la organul fiscal local, până la data de 25 inclusiv a lunii următoare intrării în vigoare a contractelor, la care anexează o situație centralizatoare a acestor contracte.

**alin. (10)** În cazul unei situații care determină modificarea taxei pe teren datorate, persoana care datorează taxa pe teren are obligația să depună o declarație la organul fiscal local în a cărui rază teritorială de competență se află terenul, până la data de 25 a lunii următoare celei în care s-a înregistrat situația respectivă.

**ART. 471**

Declararea și datorarea impozitului pe mijloacele de transport

**alin. (2)** În cazul dobândirii unui mijloc de transport, proprietarul acestuia are obligația să depună o declarație la organul fiscal local în a cărui rază teritorială de competență are domiciliul, sediul sau punctul de lucru, după caz, în termen de 30 de zile de la data dobândirii și datorează impozit pe mijloacele de transport începând cu data de 1 ianuarie a anului următor înmatriculării sau înregistrării mijlocului de transport.

**alin. (4)** În cazul radierii din circulație a unui mijloc de transport, proprietarul are obligația să depună o declarație la organul fiscal în a cărui rază teritorială de competență își are domiciliul, sediul sau punctul de lucru, după caz, în termen de 30 de zile de la data radierii, și încetează să datoreze impozitul începând cu data de 1 ianuarie a anului următor.

**alin. (5)** În cazul oricărei situații care conduce la modificarea impozitului pe mijloacele de transport, inclusiv schimbarea domiciliului, sediului sau punctului de lucru, contribuabilul are obligația depunerii declarației fiscale cu privire la mijlocul de transport la organul fiscal local pe a cărei rază teritorială își are domiciliul/sediul/punctul de lucru, în termen de 30 de zile, inclusiv, de la modificarea survenită, și datorează impozitul pe mijloacele de transport stabilit în noile condiții începând cu data de 1 ianuarie a anului următor.

**alin. (6)** În cazul unui mijloc de transport care face obiectul unui contract de leasing financiar, pe întreaga durată a acestuia se aplică următoarele reguli:

**b)** locatarul are obligația depunerii declarației fiscale la organul fiscal local în a cărui rază de competență se înregistrează mijlocul de transport, în termen de 30 de zile de la data procesului-verbal de predare-primire a bunului sau a altor documente similare care atestă intrarea bunului în posesia locatarului, însoțită de o copie a acestor documente;

**c)** la încetarea contractului de leasing, atât locatorul, cât și locatarul au obligația depunerii declarației fiscale la consiliul local competent, în termen de 30 de zile de la data încheierii procesului-verbal de predare-primire a bunului sau a altor documente similare care atestă intrarea bunului în posesia locatorului, însoțită de o copie a acestor documente.

**ART. 474**



ROMÂNIA  
COMUNA COBADIN  
JUDEȚUL CONSTANȚA



Sediul Primăriei: Str. Primăverii, Nr. 2, Cod poștal 907065

Email: [primaria@primariacobadin.ro](mailto:primaria@primariacobadin.ro)

Telefon/Fax: (0241) 855129

Taxa pentru eliberarea certificatelor de urbanism, a autorizațiilor de construire și a altor avize și autorizații  
**alin. (5)** Taxa pentru eliberarea unei autorizații de construire pentru o clădire rezidențială sau clădire-anexă este egală cu 0,5% din valoarea autorizată a lucrărilor de construcții.

**alin. (6)** Taxa pentru eliberarea autorizației de construire pentru alte construcții decât cele menționate la alin. (5) este egală cu 1% din valoarea autorizată a lucrărilor de construcție, inclusiv valoarea instalațiilor aferente.

**alin. (7)** Pentru taxele prevăzute la alin. (5) și (6) stabilite pe baza valorii autorizate a lucrărilor de construcție se aplică următoarele reguli:

**c)** în termen de 15 zile de la data finalizării lucrărilor de construcție, dar nu mai târziu de 15 zile de la data la care expiră autorizația respectivă, persoana care a obținut autorizația trebuie să depună o declarație privind valoarea lucrărilor de construcție la compartimentul de specialitate al autorității administrației publice locale;

**alin. (11)** În termen de 30 de zile de la finalizarea fazelor de cercetare și prospectare, contribuabilii au obligația să declare suprafața efectiv afectată de foraje sau excavări, iar în cazul în care aceasta diferă de cea pentru care a fost emisă anterior o autorizație, taxa aferentă se regularizează astfel încât să reflecte suprafața efectiv afectată.

#### ART. 478

Taxa pentru afișaj în scop de reclamă și publicitate

**alin. (5)** Persoanele care datorează taxa pentru afișaj în scop de reclamă și publicitate sunt obligate să depună o declarație la compartimentul de specialitate al autorității administrației publice locale în termen de 30 de zile de la data amplasării structurii de afișaj.

#### ART. 483

Plata impozitului

**alin. (2)** Orice persoană care datorează impozitul pe spectacole are obligația de a depune o declarație la compartimentul de specialitate al autorității administrației publice locale, până la data stabilită pentru fiecare plată a impozitului pe spectacole. Formatul declarației se precizează în normele elaborate în comun de Ministerul Finanțelor Publice și Ministerul Dezvoltării Regionale și Administrației Publice.

**alin. (4)** Încălcarea normelor tehnice privind tipărirea, înregistrarea, vânzarea, evidența și gestionarea, după caz, a abonamentelor și a biletelor de intrare la spectacole constituie contravenție și **se sancționează cu amendă de 340 lei.**

**alin. (4<sup>1</sup>) Necomunicarea informațiilor și a documentelor de natura celor prevăzute la art. 494, alin. (12), potrivit căruia: "În vederea clarificării și stabilirii reale a situației fiscale a contribuabililor, compartimentele de specialitate ale autorităților administrației publice locale au competența de a solicita informații și documente cu relevanță fiscală sau pentru identificarea contribuabililor sau a materiei impozabile ori taxabile, după caz, iar notarii, avocații, executorii judecătorești, organele de poliție, organele vamale, serviciile publice comunitare pentru regimul permiselor de conducere și înmatriculare a vehiculelor, serviciile publice comunitare pentru eliberarea pașapoartelor simple, serviciile publice comunitare de evidență a persoanelor, precum și orice altă entitate care deține informații sau documente cu privire la bunurile impozabile sau taxabile, după caz, ori la persoanele care au calitatea de contribuabil au obligația furnizării acestora fără plată, în termen de 15 zile lucrătoare de la data primirii solicitării", în termen de cel mult 15 zile lucrătoare de la data primirii solicitării constituie contravenție și se sancționează cu amendă de 523 lei.**

**alin. (5) În cazul persoanelor juridice, amenzile prevăzute la alin. (3) și (4) se majorează cu 300%.**

**alin. (6)** Contravențiilor prevăzute în prezenta anexă li se aplică dispozițiile Ordonanței Guvernului nr. 2/2001 privind regimul juridic al contravențiilor, aprobată cu modificări și completări prin Legea nr. 180/2002, cu modificările și completările ulterioare.

ROMÂNIA  
COMUNA COBADIN  
JUDEȚUL CONSTANȚA



Sediul Primăriei: Str. Primăverii, Nr. 2, Cod poștal 907065

Email: [primaria@primariacobadin.ro](mailto:primaria@primariacobadin.ro)

Telefon/Fax: (0241) 855129

ANEXA nr. 9 la HCL nr. 79/13.12.2019

**ALTE TAXE ADMINISTRATE DE COMPARTIMENTUL TAXE ȘI IMPOZITE LOCALE**

1. Taxă pentru eliberarea certificatului de edificare a clădirilor – **63 lei** ;

**Documentația se depune la Compartimentul Agricol.**

Acte necesare:

- cerere tip;
- act de proprietate – copie legalizată;
- plan de amplasament și delimitare a corpului de proprietate întocmit de persoana autorizată de către O.J.C.G.C. Constanța;
- fișa corpului de proprietate.

2. Taxă aviz de oportunitate – **105 lei** ;

3. Taxă înregistrare contract de arendă/act adițional – **21 lei/contract/act adițional**;

4. Taxa viză anuală pentru atestat de producător și carnet de comercializare – **31 lei**

5. Taxă viză semestrială a carnetului de producător – **30 lei**;

6. Taxă piață **1 leu/mp/zi**;

7. Taxă spațiu garaj – **10 lei/mp/an**;

8. Taxă teren garaj – **6 lei/mp/an**;

9. Taxă folosință teren agricol intravilan – **0.13 lei/mp/an**;

10. Taxă folosință teren intravilan cu altă destinație – **0.15 lei/mp/an**;

11. Taxă eliberare aviz funcționare al societăților și asociațiilor familiale – **105 lei/an**;

12. Taxă comerț stradal – **25 lei/zi**;

13. Taxă chirie teren extravilan: **COBADIN – 0.04 lei/mp/an; VIIȘOARA – 0.04 lei/mp/an; NEGREȘTI/CONACU – 0.032 lei/mp/an**;

14. Taxă divorț administrativ – **523 lei**;

15. Taxă parcare pe domeniul public al UAT Cobadin a autovehiculelor de mare tonaj – **105 lei/lună**;

16. Taxă peron pe domeniul public al UAT Cobadin a autovehiculelor de transport persoane – **115 lei/lună**;

17. Taxă închiriere pentru evenimente (nuntă, botez, majorat, etc.) **CĂMIN CULTURAL VIIȘOARA – 1046 lei/eveniment; NEGREȘTI – 523 lei/eveniment, CONACU - 262 lei/eveniment**; pentru activități artistice, culturale și altele (cu vânzare de bilete) – **15% din contravaloarea билетelor vândute**; orice alte activități – **26 lei/oră**;

➤ pentru POMENI nu se percepe taxă.

ROMÂNIA  
COMUNA COBADIN  
JUDEȚUL CONSTANȚA



Sediul Primăriei: Str. Primăverii, Nr. 2, Cod poștal 907065

Email: [primaria@primariacobadin.ro](mailto:primaria@primariacobadin.ro)

Telefon/Fax: (0241) 855129

18. Taxă închiriere sală, exceptând evenimente ca nuntă, botez, majorat, pomeni, etc. – **CĂMIN CULTURAL COBADIN – 52 lei/oră**, iar pentru activități artistice, culturale și altele (cu vânzare de bilete) – **15% din contravaloarea билетelor vândute**;
19. Taxă eliberare certificat fiscal – **8 lei** și în regim de urgență (24 ore) – **40 lei**;
20. Taxa pentru înregistrarea vehiculelor, autovehiculelor și vehiculelor cu tracțiune animală care nu se supun înmatriculării, conform HCL Cobadin nr.40/24.05.2017 privind aprobarea Regulamentului pentru înregistrarea, evidența și radierea vehiculelor de pe raza Comunei Cobadin, jud. Constanta care nu se supun înmatriculării – **31 lei**;
21. Taxă de înmatriculare provizorie a autovehiculelor și remorcilor – **9 lei**;
22. Taxă înmatriculare auto până la 750 KG – **31 lei**;
23. Taxă înmatriculare auto de la 750 Kg- 3500 Kg – **63 lei**;
24. Taxă înmatriculare auto peste 3500 Kg – **152 lei**;
25. Taxă eliberare număr înmatriculare pentru moped – **21 lei**;
26. Taxă eliberare număr înmatriculare pentru utilaje lente (tractor, remorcă, excavator, ș.a.) – **31 lei**;
27. Taxă închiriere buldoexcavator **PERSOANE FIZICE – 105 lei/oră; PERSOANE JURIDICE – 209 lei/oră**;
28. Taxă pentru eliberarea procesului-verbal de recunoaștere a proprietății - **23 lei**.
29. Taxă executare silită – **10 lei**;
30. Taxă vidanjare – **105 lei/solicitant**;
31. Taxa zona OBOR – **10 lei/comerciant/zi**
32. Instituțiile de învățământ au obligația de a plăti bugetului local un procent de 20% pentru contractele de închiriere sau concesiune proprietate publică administrate de către acestea;
33. Taxa privind nerestituirea la termen, distrugerea sau pierderea documentelor de bibliotecă împrumutate de către utilizatori se sancționează conform prevederilor art. 67 din **Legea nr. 334/2002 privind legea bibliotecilor**, republicată, cu modificările și completările ulterioare.
34. Taxă salubritate persoane fizice

Taxă salubritate persoane fizice cota stabilită de C.L pentru anul 2019	Taxă salubritate persoane fizice cota stabilită de C.L. pentru anul 2020
<i>Taxă salubritate persoane fizice – 2,8 lei/persoană/lună</i> (diferența de până la 8,84 (fără TVA) lei/persoană/lună, se suportă din bugetul local);	<i>Taxă salubritate persoane fizice – 4 lei/persoană/lună</i> (diferența de până la 8,84 (fără TVA) lei/persoană/lună, se suportă din bugetul local);

Persoanele care sunt încadrate în gradul I de handicap sunt scutite de la taxa serviciului de salubritate; scutirea se va face în baza unei cereri depusă la secretariatul comunei Cobadin însoțită de actul de identitate și certificatul de încadrare în gradul de handicap.

ROMÂNIA  
COMUNA COBADIN  
JUDEȚUL CONSTANȚA



*[Handwritten signature]*

Sediul Primăriei: Str. Primăverii, Nr. 2, Cod poștal 907065

Email: [primaria@primariacobadin.ro](mailto:primaria@primariacobadin.ro)

Telefon/Fax: (0241) 855129

Persoanele fizice care au domiciliul stabil în localitate, dar nu beneficiază de serviciul de salubritate, fiind plecați pentru o perioadă de cel puțin 3 luni de zile din localitate vor fi scutiți pe perioada în care lipsesc din localitate de la plata taxei de salubritate. Scutirea se va face în baza unei cereri depuse la secretariatul comunei Cobadin de către capul gospodăriei însoțită de o declarație pe propria răspundere, precum și de documente justificative (copie după actul de identitate al persoanei cu viza de reședință pe altă localitate sau adeverință de studii valabilă pentru anul școlar/universitar în curs; copie după un act din care să reiasă dreptul de rezidență/ședere al persoanei în străinătate; contract individual de muncă pe perioadă determinată/nedeterminată într-o altă localitate, etc.)

**Termen de plată : 31.12.2020, cu penalități de întârziere 1%/lună sau fracțiune de lună.**

**35. Taxă salubritate persoane juridice**

Taxă salubritate persoane juridice cota stabilita de C.L pentru anul 2019	Taxă salubritate persoane juridice cota stabilita de C.L. pentru anul 2020
<p><b>Taxă salubritate persoane juridice</b></p> <ul style="list-style-type: none"> <li>➤ <b>79,58 lei/mc</b> (colectarea separată, transportul separat și tratarea deșeurilor similare reziduale);</li> <li>➤ <b>24,99 lei/mc</b> (colectarea separată, transportul separat și tratarea deșeurilor similare reciclabile), <u>agenții economici care au sedii și puncte de lucru în aria Comunei Cobadin, jud. Constanța au obligația de a încheia contracte de salubritate direct cu operatorul</u>, conform prevederilor din Regulamentul de organizare și funcționare al serviciului de salubritate al Comunei Cobadin, aprobat și însușit de către autoritatea deliberativă prin <b>HCL nr. 62/09.07.2015 privind aprobarea documentației de atribuire aferentă procedurii de concesiune pentru delegarea gestiunii serviciului public de salubritate privind activitățile de colectare, transport și depozitare deșuri menajere în Comuna Cobadin, jud. Constanța</b>, precedată de actul adițional, și a dispozițiilor <b>HCL nr. 66/19.12.2018 privind aprobarea noilor tarife pentru colectarea separată și transportul separat al deșeurilor similare provenind din activități comerciale din industrie, inclusiv fracții colectate separat, fără a aduce atingere fluxului de deșuri, de echipamente electrice și electronice, baterii și acumulatori oferite de SC Iridex Group Salubritate SRL.</b></li> </ul>	<p><b>Taxă salubritate persoane juridice</b></p> <ul style="list-style-type: none"> <li>➤ <b>79,58 lei/mc</b> (colectarea separată, transportul separat și tratarea deșeurilor similare reziduale);</li> <li>➤ <b>24,99 lei/mc</b> (colectarea separată, transportul separat și tratarea deșeurilor similare reciclabile), <u>agenții economici care au sedii și puncte de lucru în aria Comunei Cobadin, jud. Constanța au obligația de a încheia contracte de salubritate direct cu operatorul</u>, conform prevederilor din Regulamentul de organizare și funcționare al serviciului de salubritate al Comunei Cobadin, aprobat și însușit de către autoritatea deliberativă prin <b>HCL nr. 62/09.07.2015 privind aprobarea documentației de atribuire aferentă procedurii de concesiune pentru delegarea gestiunii serviciului public de salubritate privind activitățile de colectare, transport și depozitare deșuri menajere în Comuna Cobadin, jud. Constanța</b>, precedată de actul adițional, și a dispozițiilor <b>HCL nr. 66/19.12.2018 privind aprobarea noilor tarife pentru colectarea separată și transportul separat al deșeurilor similare provenind din activități comerciale din industrie, inclusiv fracții colectate separat, fără a aduce atingere fluxului de deșuri, de echipamente electrice și electronice, baterii și acumulatori oferite de SC Iridex Group Salubritate SRL.</b></li> </ul>

**DISPOZIȚII FINALE**

➤ În vederea stabilirii impozitelor și taxelor locale pentru anul fiscal 2020, se stabilesc următoarele reguli:

a) persoanele fizice care la data de 31 decembrie 2020 au în proprietate clădiri nerezidențiale sau clădiri cu destinație mixtă au obligația să depună declarații până la data de 31 martie 2021 inclusiv, conform modelului aprobat prin ordin comun al ministrului finanțelor publice și al ministrului dezvoltării regionale și administrației publice, în termen de 60 de zile de la data publicării în Monitorul Oficial al României, Partea I, a prezentului cod;

ROMÂNIA  
COMUNA COBADIN  
JUDEȚUL CONSTANȚA

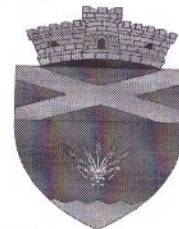

Sediul Primăriei: Str. Primăverii, Nr. 2, Cod poștal 907065

Email: [primaria@primariacobadin.ro](mailto:primaria@primariacobadin.ro)

Telefon/Fax: (0241) 855129

b) persoanele juridice au obligația să depună declarații privind clădirile pe care le dețin în proprietate la data de 31 decembrie 2020, destinația și valoarea impozabilă a acestora, până la data de 31 martie 2021 inclusiv;

c) persoanele fizice și juridice care la data de 31 decembrie 2020 dețin mijloace de transport radiate din circulație conform prevederilor legale din domeniul circulației pe drumurile publice au obligația să depună o declarație în acest sens, însoțită de documente justificative, la compartimentele de specialitate ale autorității publice locale, până la data de 31 martie 2021 inclusiv;

d) scutirile de la plata impozitului/taxei pe clădiri, a impozitului/taxei pe teren, a impozitului pe mijloacele de transport, acordate de către Consiliul Local al Comunei Cobadin se aplică începând cu data de 1 ianuarie 2021 persoanelor care dețin documente justificative emise până la data de 31 decembrie 2020 și care sunt depuse la compartimentul de specialitate al autorității publice locale, până la data de 31 martie 2021 inclusiv;

Prezenta Hotărâre a fost adoptată cu un număr de **15 voturi "pentru", 0 vot "împotriva" și 0 vot "abținere"**, din numărul de **15 consilieri locali prezenți la ședință**, din numărul de **15 consilieri locali aleși**.

Președinte de ședință  
TEȘCAN PETRU



Contrasemnează  
SECRETAR GENERAL COMUNĂ  
Jr. CORINA-ALINA TRĂILĂ