

Sediul Primăriei: Str. Primăverii, Nr. 2, Cod poștal 907065  
Email: [primaria@primariacobadin.ro](mailto:primaria@primariacobadin.ro)  
Telefon/Fax: (0241) 855129

Nr.16185/23.10.2023

### ANUNȚ

cu privire la Proiectul de hotărâre privind stabilirea impozitelor și taxelor locale datorate de persoanele fizice și juridice din Comuna Cobadin pentru anul 2024

În temeiul prevederilor art. 7 din Legea nr. 52/2003 privind transparența decizională în administrația publică, republicată, se publică spre cunoștință generală faptul că a fost elaborat Proiectul de hotărâre privind stabilirea impozitelor și taxelor locale datorate de persoanele fizice și juridice din comuna Cobadin în anul 2024 și în atenția de a-l supune analizei și aprobării Consiliului local al comunei Cobadin, în ședința ordinară din luna decembrie 2023.

Orice persoană interesată va putea formula propuneri, sugestii, opinii cu valoare de recomandare privind acest proiect de act normativ. Propunerile, sugestiile sau recomandările se vor formula în scris și se vor depune la sediul primăriei comunei Cobadin, Registratura, până la data de 12.12.2023 sau se vor comunica prin fax la nr. 0241.855.129 sau prin e-mail, la adresa: [primaria@primariacobadin.ro](mailto:primaria@primariacobadin.ro)

Persoanele care transmit în scris propuneri, sugestii sau opinii cu privire la proiectul de hotărâre vor specifica articolul sau articolele din proiect la care se referă, menționând data trimiterii și datele de contact ale expeditorului.

Proiectul de hotărâre este afișat pe site-ul Primăriei Comunei Cobadin [primaria@primariacobadin.ro](mailto:primaria@primariacobadin.ro) secțiunea Informații-Anunțuri.

PRIMAR,  
Telehor Cristian



Intocmit,  
Andriuta Tatiana

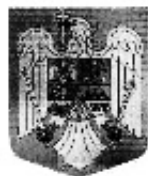

Sediul Primăriei: Str. Primăverii, Nr. 2, Cod poștal 907065

Email: [primaria@primariacobadin.ro](mailto:primaria@primariacobadin.ro)

Telefon/Fax: (0241) 855129

Nr.16184/23.10.2023



**PROIECT DE HOTĂRÂRE**  
**privind stabilirea TAXELOR și IMPOZITELOR LOCALE datorate de persoanele fizice și juridice din**  
**Comuna Cobadin, județ Constanța, pentru anul 2024**

**În conformitate cu prevederile:**

- Legii nr. 227/2015 privind Codul fiscal, cu modificările și completările ulterioare;
- Hotărârii Guvernului nr. 1/2016 pentru aprobarea Normelor Metodologice de aplicarea legii nr. 227/2015 privind Codul fiscal, cu modificările și completările ulterioare;
- Legii nr. 207/2015 privind Codul de procedură fiscală, cu modificările și completările ulterioare;
- Legii nr. 273/2006 privind finanțele publice locale, cu modificările și completările ulterioare;
- Legii nr. 24/2000 privind normele de tehnică legislativă pentru elaborarea actelor normative republicată, cu modificările și completările ulterioare;
- Legii nr. 52/2003 privind transparența decizională în administrația publică locală, republicată;

**Luând în considerare:**

- comunicatul Institutului Național de Statistică înregistrat cu nr. 1876/07.02.2023, conform căreia rata inflației pentru anul 2022 este de 13,8%;
- Hotărârea nr.33/16.03.2023 privind indexarea cu rata inflației de 13,8% a impozitelor și taxelor locale care constă într-o anumită sumă în lei sau care este stabilită pe baza unei anumite sume în lei, coroborat cu prevederile art.491 Cod fiscal;

**Indexarea impozitelor și taxelor locale**

(1) În cazul oricărui impozit sau oricărei taxe locale, care constă într-o anumită sumă în lei sau care este stabilită pe baza unei anumite sume în lei, sumele respective se indexează anual, până la data de 30 aprilie, de către consiliile locale, ținând cont de rata inflației pentru anul fiscal anterior, comunicată pe site-urile oficiale ale Ministerului Finanțelor Publice și Ministerului Dezvoltării Regionale și Administrației Publice.

(1<sup>1</sup>) Prin excepție de la prevederile alin. (1), sumele prevăzute în tabelul prevăzut la art. 470 alin. (5) și (6) se indexează anual în funcție de rata de schimb a monedei euro în vigoare în prima zi lucrătoare a lunii octombrie a fiecărui an și publicată în Jurnalul Uniunii Europene și de nivelurile minime prevăzute în Directiva 1999/62/CE de aplicare la vehiculele grele de marfă pentru utilizarea anumitor infrastructuri. Cursul de schimb a monedei euro și nivelurile minime, exprimate în euro, prevăzute în Directiva 1999/62/CE de aplicare la vehiculele grele de marfă pentru utilizarea anumitor infrastructuri se comunică pe site-urile oficiale ale Ministerului Finanțelor Publice și Ministerului Lucrărilor Publice, Dezvoltării și Administrației.

(2) Sumele indexate conform alin. (1) și (1<sup>1</sup>) se aprobă prin hotărâre a consiliului local și se aplică în anul fiscal următor. La nivelul municipiului București, această atribuție revine Consiliului General al Municipiului București.

(3) Dacă hotărârea consiliului local nu a fost adoptată cu cel puțin 3 zile lucrătoare înainte de expirarea exercițiului bugetar, în anul fiscal următor, în cazul oricărui impozit sau oricărei taxe locale, care constă într-o anumită sumă în lei sau care este stabilită pe baza unei anumite sume în lei ori se determină prin aplicarea unei cote procentuale, se aplică de către compartimentul de resort din aparatul de specialitate al primarului, nivelurile maxime prevăzute de prezentul cod, indexate potrivit prevederilor alin. (1).

ROMÂNIA  
COMUNA COBADIN  
JUDEȚUL CONSTANȚA



Sediul Primăriei: Str. Primăverii, Nr. 2. Cod poștal 907065

Email: [primaria@primariacobadin.ro](mailto:primaria@primariacobadin.ro)

Telefon/Fax: (0241) 855129

- impozitele și taxele locale aplicabile la nivelul comunei Cobadin aprobate prin Hotărârea Consiliului Local Cobadin nr. 100/22.12.2022 privind stabilirea Taxelor și Impozitelor locale datorate de persoanele fizice și juridice din Comuna Cobadin, județ Constanța, pentru anul 2023;

-având în vedere modificările aduse legislației în baza căreia sunt aplicate taxe și impozite precum și a Codului fiscal, a Codului de procedură fiscală, aduse până la data prezentei și cele care vor intra în vigoare cu data de 01.01.2024;

-având în vedere prevederile art.266 din Codul de procedura fiscală, privind

„Anularea creanțelor fiscale:

(1) În situațiile în care cheltuielile de executare, exclusiv cele privind comunicarea prin poștă, sunt mai mari decât creanțele fiscale supuse executării silită, conducătorul organului de executare silită poate aproba anularea debitelor respective.

(2) În cazul prevăzut la art. 265 alin. (2), dacă la sfârșitul perioadei de prescripție se constată că debitorul nu a dobândit bunuri sau venituri urmăribile, organele de executare silită procedează la anularea obligațiilor fiscale.

(3) Anularea se face și atunci când organul fiscal constată că debitorul persoană fizică este dispărut sau decedat fără să fi lăsat venituri ori bunuri urmăribile.

(4) Obligațiile fiscale datorate de debitori, persoane juridice, radiate din registrele în care au fost înregistrați potrivit legii se anulează după radiere dacă pentru plata acestora nu s-a atras răspunderea altor persoane, potrivit legii.

(4<sup>1</sup>) Obligațiile fiscale datorate de debitori, persoane fizice care desfășoară activități economice în mod independent sau profesii libere, precum și asocieri și alte entități fără personalitate juridică, radiate din registrele în care au fost înregistrați potrivit legii, se anulează după radiere, inclusiv în situația în care obligațiile au fost preluate de alți debitori în conformitate cu prevederile art. 23.

(5) Creanțele fiscale restante administrate de organul fiscal central, aflate în sold la data de 31 decembrie a anului, mai mici de 40 lei, se anulează. Plafonul se aplică totalului creanțelor fiscale datorate și neachitate de debitori.

(6) În cazul creanțelor fiscale administrate de organul fiscal local, prin hotărâre, autoritățile deliberative pot stabili plafonul creanțelor fiscale care pot fi anulate, care nu poate depăși limita maximă prevăzută la alin. (5).

(7) Prevederile alin. (6) se aplică totalului creanțelor fiscale datorate și neachitate de debitori aflate în sold la data de 31 decembrie a anului.

(8) Creanțele fiscale restante administrate de organul fiscal central și local se anulează și în următoarele situații:

a) ulterior închiderii procedurii insolvenței, în situația în care creanțele nu sunt admise la masa credală potrivit legii, sub rezerva ca debitorul să nu fi fost condamnat pentru bancrută simplă sau frauduloasă ori să nu i se fi stabilit răspunderea pentru efectuarea de plăți ori transferuri frauduloase, inclusiv în cazul atragerii răspunderii acestuia, potrivit legii;

b) ulterior închiderii procedurii de reorganizare judiciară, în situația în care creanțele fiscale nu sunt acceptate în planul de reorganizare confirmat de judecătorul-sindic, sub rezerva ca debitorii să se conformeze planului de reorganizare aprobat.

(9) Pe toată perioada derulării procedurii insolvenței sau reorganizării judiciare, după caz, creanțele prevăzute la alin. (8) nu se sting.”

## REGULI GENERALE

### IMPOZITUL PE CLADIRI SI TAXA PE CLADIRI

#### Art.455 CF

(1) Orice persoană care are în proprietate o clădire situată în România datorează anual impozit pentru acea clădire, exceptând cazul în care în prezentul titlu se prevede diferit.

(2) Pentru clădirile proprietate publică sau privată a statului ori a unităților administrativ-teritoriale, concesionate, închiriate, date în administrare ori în folosință, după caz, oricăror entități, altele decât cele de drept public, se stabilește taxa pe clădiri, care se datorează de concesionari, locatari, titularii dreptului de administrare sau de folosință, după caz,

ROMÂNIA  
COMUNA COBADIN  
JUDEȚUL CONSTANȚA

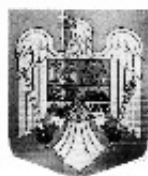

Sediul Primăriei: Str. Primăverii, Nr. 2, Cod poștal 907065

Email: [primaria@primariacobadin.ro](mailto:primaria@primariacobadin.ro)

Telefon/Fax: (0241) 855129

în condiții similare impozitului pe clădiri. În cazul transmiterii ulterioare altor entități a dreptului de concesiune, închiriere, administrare sau folosință asupra clădirii, taxa se datorează de persoana care are relația contractuală cu persoana de drept public.

(3) Impozitul prevăzut la alin. (1), denumit în continuare impozit pe clădiri, precum și taxa pe clădiri prevăzută la alin. (2) se datorează către bugetul local al comunei, al orașului sau al municipiului în care este amplasată clădirea. În cazul municipiului București, impozitul și taxa pe clădiri se datorează către bugetul local al sectorului în care este amplasată clădirea.

(4) În cazul clădirilor care fac obiectul unor contracte de concesiune, închiriere, administrare sau folosință ce se referă la perioade mai mari de o lună, taxa pe clădiri se stabilește proporțional cu numărul de luni pentru care este constituit dreptul de concesiune, închiriere, administrare ori folosință. Pentru fracțiunile mai mici de o lună, taxa se calculează proporțional cu numărul de zile din luna respectivă.

(4<sup>1</sup>) În cazul clădirilor care fac obiectul unor contracte de concesiune, închiriere, administrare sau folosință ce se referă la perioade mai mici de o lună, taxa pe clădiri se datorează proporțional cu numărul de zile sau de ore prevăzute în contract.

(5) Pe perioada în care pentru o clădire se plătește taxa pe clădiri, nu se datorează impozitul pe clădiri.

(5<sup>1</sup>) În cazul în care pentru o clădire proprietate publică sau privată a statului ori a unității administrativ-teritoriale se datorează impozit pe clădiri, iar în cursul unui an apar situații care determină datorarea taxei pe clădiri, diferența de impozit pentru perioada pe care se datorează taxa pe clădiri se compensează sau se restituie contribuabilului în anul fiscal următor.

(6) În cazul în care o clădire se află în proprietatea comună a două sau mai multe persoane, fiecare dintre proprietarii comuni ai clădirii datorează impozitul pentru spațiile situate în partea din clădire aflată în proprietatea sa. În cazul în care nu se pot stabili părțile individuale ale proprietarilor în comun, fiecare proprietar în comun datorează o parte egală din impozitul pentru clădirea respectivă.

## I. SCUTIRI

### Art.456 CF

(1) Nu se datorează impozit/taxă pe clădiri pentru:

a) clădirile aflate în proprietatea publică sau privată a statului sau a unităților administrativ-teritoriale, cu excepția încăperilor folosite pentru activități economice sau agrement, altele decât cele deslășurate în relație cu persoane juridice de drept public;

b) clădirile aflate în domeniul privat al statului concesionate, închiriate, date în administrare ori în folosință, după caz, instituțiilor publice cu finanțare de la bugetul de stat, utilizate pentru activitatea proprie a acestora;

c) clădirile aflate în proprietatea fundațiilor înființate prin testament constituite, conform legii, cu scopul de a întreține, dezvolta și ajuta instituții de cultură națională, precum și de a susține acțiuni cu caracter umanitar, social și cultural;

d) clădirile care, prin destinație, constituie lăcașuri de cult, aparținând cultelor religioase recunoscute oficial, asociațiilor religioase și componentelor locale ale acestora, precum și casele parohiale, cu excepția încăperilor folosite pentru activități economice;

e) clădirile funerare din cimitire și crematorii;

f) clădirile utilizate de unitățile și instituțiile de învățământ de stat, confesional sau particular, autorizate să funcționeze provizoriu ori acreditate, cu excepția încăperilor care sunt folosite pentru activități economice care generează alte venituri decât cele din taxele de școlarizare, servirea meselor pentru preșcolari, elevi sau studenți și cazarea acestora, precum și clădirile utilizate de către creșe, astfel cum sunt definite și funcționează potrivit Legii nr. 263/2007 privind înființarea, organizarea și funcționarea creșelor, cu modificările și completările ulterioare;

g) clădirile unei instituții sau unități care funcționează sub coordonarea Ministerului Educației, Ministerului Cercetării, Inovării și Digitalizării, Ministerului Familiei, Tineretului și Egalității de Șanse sau a Ministerului



ROMÂNIA  
COMUNA COBADIN  
JUDEȚUL CONSTANȚA



Sediul Primăriei: Str. Primăverii, Nr. 2, Cod poștal 907065

Email: [primaria@primariacobadin.ro](mailto:primaria@primariacobadin.ro)

Telefon/Fax: (0241) 855129

Sportului, precum și clădirile federațiilor sportive naționale, ale Comitetului Olimpic și Sportiv Român, cu excepția încăperilor care sunt folosite pentru activități economice;

h) clădirile unităților sanitare publice și private, cu excepția încăperilor folosite pentru activități economice, precum și pentru clădirile în care funcționează cabinete de medicină de familie, potrivit legii, cu excepția încăperilor folosite pentru altă activitate decât cea de medicină de familie;

i) clădirile din parcurile industriale, parcurile științifice și tehnologice, precum și cele utilizate de incubatoarele de afaceri, cu respectarea legislației în materia ajutorului de stat;

j) clădirile care sunt afectate activităților hidrotehnice, hidrometrice, hidrometeorologice, oceanografice, de îmbunătățiri funciare și de intervenții la apărarea împotriva inundațiilor, precum și clădirile din porturi și cele afectate canalelor navigabile și stațiilor de pompare aferente canalelor, cu excepția încăperilor care sunt folosite pentru activități economice;

k) clădirile care, prin natura lor, fac corp comun cu poduri, viaducte, apeducte, diguri, baraje și tuneluri și care sunt utilizate pentru exploatarea acestor construcții, cu excepția încăperilor care sunt folosite pentru alte activități economice;

l) clădirile aferente infrastructurii feroviare publice sau infrastructurii metroului;

m) clădirile Academiei Române și ale fundațiilor proprii înființate de Academia Română, în calitate de fondator unic, cu excepția încăperilor care sunt folosite pentru activități economice;

n) clădirile aferente capacităților de producție care sunt în sectorul pentru apărare cu respectarea legislației în materia ajutorului de stat;

o) clădirile care sunt utilizate ca sere, solare, răsadnițe, ciupercării, silozuri pentru furaje, silozuri și/sau pătule pentru depozitarea și conservarea cerealelor, cu excepția încăperilor care sunt folosite pentru alte activități economice;

p) clădirea folosită ca domiciliu aflată în proprietatea sau coproprietatea persoanelor prevăzute la art. 2 lit. c)-f) și j) din Legea nr. 168/2020 pentru recunoașterea meritelor personalului participant la acțiuni militare, misiuni și operații pe teritoriul sau în afara teritoriului statului român și acordarea unor drepturi acestuia, familiei acestuia și urmașilor celui decedat;

q) clădirile aflate în domeniul public al statului și în administrarea Regiei Autonome "Administrația Patrimoniului Protocolului de Stat", cu excepția încăperilor care sunt folosite pentru activități economice;

r) clădirile aflate în proprietatea sau coproprietatea veteranilor de război, a văduvelor de război și a văduvelor nerecăsătorite ale veteranilor de război;

s) clădirea folosită ca domiciliu aflată în proprietatea sau coproprietatea persoanelor prevăzute la art. 1 și art. 5 alin. (1)-(8) din Decretul-lege nr. 118/1990 privind acordarea unor drepturi persoanelor persecutate din motive politice de dictatura instaurată cu începere de la 6 martie 1945, precum și celor deportate în străinătate ori constituite în prizonieri, republicat, și a persoanelor fizice prevăzute la art. 1 din Ordonanța Guvernului nr. 105/1999, republicată, cu modificările și completările ulterioare; scutirea rămâne valabilă și în cazul transferului proprietății prin moștenire către copiii acestora, indiferent unde aceștia domiciliază;

t) clădirea folosită ca domiciliu aflată în proprietatea sau coproprietatea persoanelor cu handicap grav sau accentuat și a persoanelor încadrate în gradul I de invaliditate, respectiv a reprezentanților legali, pe perioada în care au în îngrijire, supraveghere și întreținere persoane cu handicap grav sau accentuat și persoane încadrate în gradul I de invaliditate;

u) clădirile aflate în proprietatea organizațiilor cetățenilor aparținând minorităților naționale din România, cu statut de utilitate publică, precum și cele închiriate, concesionate sau primite în administrare ori în folosință de acestea de la o instituție sau o autoritate publică, cu excepția încăperilor care sunt folosite pentru activități economice;

v) clădirile destinate serviciului de apostilă și supralegalizare, cele destinate depozitării și administrării arhivei, precum și clădirile afectate funcționării Centrului Național de Administrare a Registrelor Naționale Notariale;

w) clădirile deținute sau utilizate de către întreprinderile sociale de inserție.

x) clădirile clasate ca monumente istorice, de arhitectură sau arheologice, indiferent de titularul dreptului de proprietate sau de administrare, care au fațada stradală și/sau principală renovată sau reabilitată conform prevederilor

ROMÂNIA  
COMUNA COBADIN  
JUDEȚUL CONSTANȚA



Sediul Primăriei: Str. Primăverii, Nr. 2, Cod poștal 907065

Email: [primaria@primariacobadin.ro](mailto:primaria@primariacobadin.ro)

Telefon/Fax: (0241) 855129

Legea nr. 422/2001 privind protejarea monumentelor istorice, republicată, cu modificările și completările ulterioare, cu excepția încăperilor care sunt folosite pentru activități economice.

y) clădirile caselor de cultură ale sindicatelor, aflate în proprietatea/administrarea organizațiilor sindicale, cu excepția încăperilor folosite pentru activități economice sau agrement.

**(2) Consiliul Local Cobadin acordă** scutirea sau reducerea impozitului/taxei pe clădiri datorate pentru următoarele clădiri:

- a) clădirile care, potrivit legii, sunt clasate ca monumente istorice, de arhitectură sau arheologice, muzee ori case memoriale, altele decât cele prevăzute la alin. (1) lit. x);
- b) clădiri pentru care s-a instituit un regim de protecție, altele decât monumentele istorice, amplasate în zone de protecție ale monumentelor istorice și în zonele construite protejate;
- c) clădirile utilizate pentru furnizarea de servicii sociale de către organizații neguvernamentale și întreprinderi sociale ca furnizori de servicii sociale;
- d) clădirile utilizate de organizații nonprofit folosite exclusiv pentru activitățile fără scop lucrativ;
- e) clădirile restituite potrivit art. 16 din Legea nr. 10/2001 privind regimul juridic al unor imobile preluate în mod abuziv în perioada 6 martie 1945-22 decembrie 1989, republicată, cu modificările și completările ulterioare, pentru perioada pentru care proprietarul menține afecțiunea de interes public;
- f) clădirile retrocedate potrivit art. 1 alin. (10) din Ordonanța de urgență a Guvernului nr. 94/2000 privind retrocedarea unor bunuri imobile care au aparținut cultelor religioase din România, republicată, cu modificările și completările ulterioare, pentru perioada pentru care proprietarul menține afecțiunea de interes public;
- g) clădirile restituite potrivit art. 1 alin. (5) din Ordonanța de urgență a Guvernului nr. 83/1999 privind restituirea unor bunuri imobile care au aparținut comunităților cetățenilor aparținând minorităților naționale din România, republicată, pentru perioada pentru care proprietarul menține afecțiunea de interes public;
- h) clădirea nouă cu destinație de locuință, realizată în condițiile Legii locuinței nr. 114/1996, republicată, cu modificările și completările ulterioare, precum și clădirea cu destinație de locuință, realizată pe bază de credite, în conformitate cu Ordonanța Guvernului nr. 19/1994 privind stimularea investițiilor pentru realizarea unor lucrări publice și construcții de locuințe, aprobată cu modificări și completări prin Legea nr. 82/1995, cu modificările și completările ulterioare. În cazul înstrăinării clădirii, scutirea de impozit nu se aplică noului proprietar al acesteia;
- h<sup>1</sup>) clădirile noi sau reabilitate, cu destinația de locuință, pentru care proprietarii execută pe cheltuiala proprie lucrări pentru creșterea performanței energetice, pentru instalarea de sisteme de producere a energiei electrice din surse fotovoltaice sau pentru sisteme ecologice certificate de colectare și tratare a apelor uzate rezultate din consumul propriu;
- i) clădirile afectate de calamități naturale, pentru o perioadă de până la 5 ani, începând cu 1 ianuarie a anului în care s-a produs evenimentul;
- j) clădirea folosită ca domiciliu și/sau alte clădiri aflate în proprietatea sau coproprietatea persoanelor prevăzute la art. 3 alin. (1) lit. b) și art. 4 alin. (1) din Legea nr. 341/2004, cu modificările și completările ulterioare;
- k) clădirea folosită ca domiciliu, aflată în proprietatea sau coproprietatea persoanelor ale căror venituri lunare sunt mai mici decât salariul minim brut pe țară ori constau în exclusivitate din indemnizație de șomaj sau ajutor social;
- l) clădirile aflate în proprietatea operatorilor economici, în condițiile elaborării unor scheme de ajutor de stat/de minimis având un obiectiv prevăzut de legislația în domeniul ajutorului de stat;
- m) clădirile la care proprietarii au executat pe cheltuială proprie lucrări de intervenție pentru creșterea performanței energetice, pe baza procesului-verbal de recepție la terminarea lucrărilor, întocmit în condițiile legii, prin care se constată realizarea măsurilor de intervenție recomandate de către auditorul energetic în certificatul de performanță energetică sau, după caz, în raportul de audit energetic, astfel cum este prevăzut în Ordonanța de urgență a Guvernului nr. 18/2009 privind creșterea performanței energetice a blocurilor de locuințe, aprobată cu modificări și completări prin Legea nr. 158/2011, cu modificările și completările ulterioare;

ROMÂNIA  
COMUNA COBADIN  
JUDEȚUL CONSTANȚA



Sediul Primăriei: Str. Primăverii, Nr. 2, Cod poștal 907065

Email: [primaria@primariacobadin.ro](mailto:primaria@primariacobadin.ro)

Telefon/Fax: (0241) 855129

n) clădirile unde au fost executate lucrări în condițiile Legii nr. 153/2011 privind măsuri de creștere a calității arhitectural-ambientale a clădirilor, cu modificările și completările ulterioare;

o) clădirile persoanelor care domiciliază și locuiesc efectiv în unele localități din Munții Apuseni și în Rezervația Biosferei "Delta Dunării", în conformitate cu Ordonanța Guvernului nr. 27/1996 privind acordarea unor facilități persoanelor care domiciliază sau lucrează în unele localități din Munții Apuseni și în Rezervația Biosferei "Delta Dunării", republicată, cu modificările ulterioare;

p) clădirile deținute de cooperativele de consum sau meșteșugărești și de societățile cooperative agricole, în condițiile elaborării unor scheme de ajutor de stat/de minimis având un obiectiv prevăzut de legislația în domeniul ajutorului de stat;

r) clădirile deținute de asociațiile de dezvoltare intercomunitară.

s) clădirile folosite pentru desfășurarea de activități sportive, inclusiv clădirile care asigură funcționarea bazelor sportive.

(3) Scutirea sau reducerea de la plata impozitului/taxei, stabilită conform alin. (2), se aplică începând cu data de 1 ianuarie a anului următor celui în care persoana depune documentele justificative.

(3<sup>1</sup>) Scutirea sau reducerea de la plata impozitului/taxei pentru clădirile prevăzute la alin. (2) lit. s) se aplică pentru toate clădirile de pe raza unității administrativ-teritoriale, indiferent de proprietarul acestora.

(4) Impozitul pe clădirile aflate în proprietatea persoanelor fizice și juridice care sunt utilizate pentru prestarea de servicii turistice, pe o durată de cel mult 180 de zile consecutive sau cumulate, în cursul unui an calendaristic, se reduce cu 50%. Reducerea se aplică în anul fiscal următor celui în care este îndeplinită această condiție.

(5) În cazul scutirilor prevăzute la alin. (1) lit. r), s) și t):

a) scutirea se acordă integral pentru clădirile aflate în proprietatea persoanelor menționate la alin. (1) lit. r), deținute în comun cu soțul sau soția. În situația în care o cotă-parte din clădiri aparține unor terți, scutirea nu se acordă pentru cota-parte deținută de acești terți;

b) scutirea se acordă pentru întreaga clădire de domiciliu deținută în comun cu soțul sau soția, pentru clădirile aflate în proprietatea persoanelor menționate la alin. (1) lit. s) și t). În situația în care o cotă-parte din clădirea de domiciliu aparține unor terți, scutirea nu se acordă pentru cota-parte deținută de acești terți.

(6) Scutirea de la plata impozitului/taxei pe clădiri, stabilită conform alin. (1) lit. t), se aplică începând cu data de 1 a lunii următoare celei în care persoana depune documentele justificative.

(6<sup>1</sup>) Prin excepție de la prevederile alin. (6), scutirea de la plata impozitului/taxei pe clădiri, stabilită conform alin. (1) lit. t) în cazul persoanelor cu handicap temporar, care dețin un certificat de handicap revizibil, se acordă începând cu data emiterii noului certificat de handicap, cu condiția ca acesta să aibă continuitate și să fie deus la organul fiscal local în termen de 45 de zile.

## ANEXA 1

### I. CALCULUL IMPOZITUL PE CLĂDIRILE REZIDENȚIALE AFLATE ÎN PROPRIETATEA PERSOANELOR FIZICE

#### **Art. 457 CF**

(1) Pentru clădirile rezidențiale și clădirile-anexă aferente, impoziti /taxa pe clădiri se calculează prin aplicarea unei cote de 0,1% asupra valorii clădirii.

(2) Valoarea impozabilă a clădirii, exprimată în lei, se determină prin înmulțirea suprafeței construite desfășurate a acesteia, exprimată în metri pătrați, cu valoarea impozabilă corespunzătoare, exprimată în lei/mp, din tabelul următor:

**ROMÂNIA**  
**COMUNA COBADIN**  
**JUDEȚUL CONSTANȚA**



Sediul Primăriei: Str. Primăverii, Nr. 2, Cod poștal 907065

Email: [primaria@primariacobadin.ro](mailto:primaria@primariacobadin.ro)

Telefon/Fax: (0241) 855129

Nr. crt.	TIPUL DE CLĂDIRE	Valoare impozabilă (lei/mp)			
		cu instalații de apă, canalizare, electrice și încălzire (condiții cumulative**)		fără instalații de apă, canalizare, electrice sau încălzire	
0.	1	2		3	
1.	<b>COBADIN</b>	cota stabilita de C.L. pentru anul 2023- indexate cu inflatia 5,1%	cota stabilita de C.L. pentru anul 2024- indexate cu inflatia 13,8%	cota stabilita de C.L. pentru anul 2023 indexate cu inflatia 5,1%	cota stabilita de C.L. pentru anul 2024- indexate cu inflatia 13,8%
A	Clădire cu cadre din beton armat sau cu pereți exteriori din cărămidă arsă, sau orice alte materiale rezultate în urma unui tratament termic și/sau chimic	1289	1467	772	879
B	Clădire cu pereți exteriori din lemn, din piatră nenaturală, din cărămidă nearsă, din vâlătuci sau orice alte materiale nesupuse unui tratament termic și/sau chimic	386	439	257	292
C	Clădire-anexă cu cadre din beton armat sau cu pereți exteriori din cărămidă arsă sau din orice alte materiale rezultate în urma unui tratament termic și/sau chimic	257	292	226	257
D	Clădire-anexă cu pereți exteriori din lemn, din piatră naturală, din cărămidă nearsă, din vâlătuci sau din orice alte materiale nesupuse unui tratament termic și/sau chimic	161	183	94	107

Nr. crt.	FELUL CLĂDIRILOR ȘI ALE ALTOR CONSTRUCȚII IMPOZABILE	Valoare impozabilă (lei/mp)	
		Cu instalații de apă, canalizare, electrice, încălzire (condiții cumulative**)	Fără instalații de apă, canalizare, electrice, încălzire
0.	1	2	3

ROMÂNIA  
COMUNA COBADIN  
JUDEȚUL CONSTANȚA



Sediul Primăriei: Str. Primăverii, Nr. 2, Cod poștal 907065

Email: [primaria@primariacobadin.ro](mailto:primaria@primariacobadin.ro)

Telefon/Fax: (0241) 855129

1.	VHȘOARA	cota stabilita de C.L. pentru anul 2023-indexate cu inflatia 5,1%	cota stabilita de C.L. pentru anul 2024-indexate cu inflatia 13,8%	cota stabilita de C.L. pentru anul 2023-indexate cu inflatia 5,1%	cota stabilita de C.L. pentru anul 2024-indexate cu inflatia 13,8%
A	Clădire cu cadre din beton armat sau cu pereți exteriori din cărămidă arsă, sau orice alte materiale rezultate în urma unui tratament termic și/sau chimic	1230	1400	738	840
B	Clădire cu pereți exteriori din lemn, din piatră nenaturală, din cărămidă nearsă, din vâlătuci sau orice alte materiale nesupuse unui tratament termic și/sau chimic	369	420	257	292
C	Clădire-anexă cu cadre din beton armat sau cu pereți exteriori din cărămidă arsă sau din orice alte materiale rezultate în urma unui tratament termic și/sau chimic	246	280	214	244
D	Clădire-anexă cu pereți exteriori din lemn, din piatră naturală, din cărămidă nearsă, din vâlătuci sau din orice alte materiale nesupuse unui tratament termic și/sau chimic	153	174	92	105

Nr. crt.	FELUL CLĂDIRILOR ȘI ALE ALTOR CONSTRUCȚII IMPOZABILE	Valoare impozabilă (lei/mp)	
		Cu instalații de apă, canalizare, încălzire (condiții cumulative**)	Fără instalații de apă, canalizare, electrice, încălzire
0.	1	2	3

ROMÂNIA  
COMUNA COBADIN  
JUDEȚUL CONSTANȚA

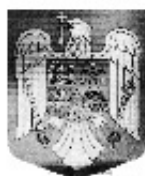

Sediul Primăriei: Str. Primăverii, Nr. 2, Cod poștal 907065

Email: [primaria@primariacobadin.ro](mailto:primaria@primariacobadin.ro)

Telefon/Fax: (0241) 855129

I.	NEGREȘTI CONACU CURCANI	cota stabilita de C.L. pentru anul 2023-indexate cu inflatia 5,1%	cota stabilita de C.L. pentru anul 2024-indexate cu inflatia 13,8%	cota stabilita de C.L. pentru anul 2023-indexate cu inflatia 5,1%	cota stabilita de C.L. pentru anul 2024-indexate cu inflatia 13,8%
A	Clădire cu cadre din beton armat sau cu pereți exteriori din cărămidă arsă, sau orice alte materiale rezultate în urma unui tratament termic și/sau chimic	1171	1333	703	800
B	Clădire cu pereți exteriori din lemn, din piatră nenaturală, din cărămidă nearsă, din vâlătuci sau orice alte materiale nesupuse unui tratament termic și/sau chimic	351	399	234	266
C	Clădire-anexă cu cadre din beton armat sau cu pereți exteriori din cărămidă arsă sau din orice alte materiale rezultate în urma unui tratament termic și/sau chimic	234	266	205	233
D	Clădire-anexă cu pereți exteriori din lemn, din piatră naturală, din cărămidă nearsă, din vâlătuci sau din orice alte materiale nesupuse unui tratament termic și/sau chimic	147	167	87	99

(3) În cazul unei clădiri care are pereții exteriori din materiale diferite, pentru stabilirea valorii impozabile a clădirii se identifică în tabelul prevăzut la alin. 2 valoarea impozabilă corespunzătoare materialului cu ponderea cea mai mare.

(4) Suprafața construită desfășurată a unei clădiri se determină prin însumarea suprafețelor secțiunilor tuturor nivelurilor clădirii, inclusiv ale balcoanelor, logiilor sau ale celor situate la subsol sau la mansardă, exceptând suprafețele podurilor neutilizate ca locuință, ale scărilor și teraselor neacoperite.

(5) Dacă dimensiunile exterioare ale unei clădiri nu pot fi efectiv măsurate pe conturul exterior, atunci suprafața construită desfășurată a clădirii se determină prin înmulțirea suprafeței utile a clădirii cu un coeficient de transformare de 1,4.

(6) Valoarea impozabilă a clădirii se ajustează în funcție de rangul localității și zona în care este amplasată clădirea, prin înmulțirea valorii determinate conform alin. (2)-(5) cu coeficientul de corecție corespunzător, prevăzut în tabelul următor:



ROMÂNIA  
COMUNA COBADIN  
JUDEȚUL CONSTANȚA



Sediul Primăriei: Str. Primăverii, Nr. 2, Cod poștal 907065

Email: [primaria@primariacobadin.ro](mailto:primaria@primariacobadin.ro)

Telefon/Fax: (0241) 855129

Zona în cadrul localității	Rangul localității	Localitatea	Coefficientul de corecție
A	IV	Cobadin	1.10
A	V	Viișoara	1.05
B	V	Negrești /Conacu/ Curcani	1

(7) În cazul unui apartament amplasat într-un bloc cu mai mult de 3 niveluri și 8 apartamente, coeficientul de corecție prevăzut la alin. (6) se reduce cu 0,10.

(8) Valoarea impozabilă a clădirii, determinată în urma aplicării prevederilor alin. (1)-(7), se reduce în funcție de anul terminării acesteia, după cum urmează:

- a) cu 50%, pentru clădirea care are o vechime de peste 100 de ani la data de 1 ianuarie a anului fiscal de referință;
- b) cu 30%, pentru clădirea care are o vechime cuprinsă între 50 de ani și 100 de ani inclusiv, la data de 1 ianuarie a anului fiscal de referință;
- c) cu 10%, pentru clădirea care are o vechime cuprinsă între 30 de ani și 50 de ani inclusiv, la data de 1 ianuarie a anului fiscal de referință.

(9) În cazul clădirii la care au fost executate lucrări de renovare majoră, din punct de vedere fiscal, anul terminării se actualizează, astfel că acesta se consideră ca fiind cel în care a fost efectuată recepția la terminarea lucrărilor. Renovarea majoră reprezintă acțiunea complexă care cuprinde obligatoriu lucrări de intervenție la structura de rezistență a clădirii, pentru asigurarea cerinței fundamentale de rezistență mecanică și stabilitate, prin acțiuni de reconstruire, consolidare, modernizare, modificare sau extindere, precum și, după caz, alte lucrări de intervenție pentru menținerea, pe întreaga durată de exploatare a clădirii, a celorlalte cerințe fundamentale aplicabile construcțiilor, conform legii, vizând, în principal, creșterea performanței energetice și a calității arhitectural-ambientale și funcționale a clădirii. Anul terminării se actualizează în condițiile în care, la terminarea lucrărilor de renovare majoră, valoarea clădirii crește cu cel puțin 50% față de valoarea acesteia la data începerii executării lucrărilor.

## **II. CALCULUL IMPOZITULUI PE CLĂDIRILE NEREZIDENȚIALE AFLATE ÎN PROPRIETATEA PERSOANELOR FIZICE**

### **Art. 458 CF**

(1) Pentru clădirile nerezidențiale aflate în proprietatea persoanelor fizice, impozitul pe clădiri se calculează prin aplicarea cotei de **0,25%** asupra valorii care poate fi:

- a) valoarea rezultată dintr-un raport de evaluare întocmit de un evaluator autorizat în ultimii 5 ani anteriori anului de referință, depus la organul fiscal local până la primul termen de plată din anul de referință. În situația depunerii raportului de evaluare după primul termen de plată din anul de referință, acesta produce efecte începând cu data de **1 ianuarie a anului fiscal următor**;
- b) valoarea finală a lucrărilor de construcții, în cazul clădirilor noi, construite în ultimii 5 ani anteriori anului de referință;
- c) valoarea clădirilor care rezultă din actul prin care se transferă dreptul de proprietate, în cazul clădirilor dobândite în ultimii 5 ani anteriori anului de referință. În situația în care nu este precizată valoarea, se utilizează ultima valoare înregistrată în baza de date a organului fiscal;

(2) Pentru clădirile nerezidențiale aflate în proprietatea persoanelor fizice, utilizate pentru activități din domeniul agricol, impozitul pe clădiri se calculează prin aplicarea unei cote de **0,4%** asupra valorii impozabile a clădirii.

(3) În cazul în care proprietarul clădirii nu depune raportul de evaluare la organul fiscal competent până la primul termen de plată a impozitului, impozitul se calculează prin aplicarea **cotei de 2%** asupra valorii impozabile



Sediul Primăriei: Str. Primăverii, Nr. 2, Cod poștal 907065

Email: [primaria@primariacobadin.ro](mailto:primaria@primariacobadin.ro)

Telefon/Fax: (0241) 855129

determinate conform prevederilor art. 457, cu condiția ca proprietarul clădirii să fi fost notificat de către organul fiscal competent despre posibilitatea depunerii raportului de evaluare. Notificarea se comunică proprietarului clădirii prin publicarea acesteia în spațiul privat virtual sau prin poștă, în cazul contribuabililor care nu sunt înrolați în spațiul privat virtual. Termenul până la care trebuie comunicată notificarea este 31 octombrie a anului curent pentru impozitul datorat începând cu anul următor. În cazul în care notificarea nu este comunicată până la această dată, impozitul urmează a se calcula prin aplicarea cotei stabilite potrivit alin. (1) asupra valorii impozabile determinate conform prevederilor art. 457.

### **III. CALCULUL IMPOZITULUI PE CLĂDIRILE CU DESTINAȚIE MIXTĂ AFLATE ÎN PROPRIETATEA PERSOANELOR FIZICE**

#### **Art. 459 CF**

(1) În cazul clădirilor cu destinație mixtă aflate în proprietatea persoanelor fizice, impozitul se calculează prin însumarea:

a) impozitului calculat pentru suprafața folosită în scop rezidențial conform art. 457;

b) impozitului determinat pentru suprafața folosită în scop nerezidențial, indicată prin declarație pe propria răspundere, prin aplicarea cotei menționate la art. 458 asupra valorii impozabile determinate potrivit art. 457, fără a fi necesară stabilirea valorii prin depunerea documentelor prevăzute la art. 458 alin.1.

(2) În cazul în care la adresa clădirii este înregistrat un domiciliu fiscal la care nu se desfășoară nicio activitate economică, impozitul se calculează conform art. 457.

(3) În cazul clădirilor cu destinație mixtă, când proprietarul nu declară la organul fiscal suprafața folosită în scop nerezidențial, potrivit alin. (1) lit. b), impozitul pe clădiri se calculează prin aplicarea cotei de **0,3%** asupra valorii impozabile determinate conform art. 457.

#### **ANEXA 2**

### **CALCULUL IMPOZITULUI/TAXEI PE CLĂDIRILE DEȚINUTE DE PERSOANELE JURIDICE**

#### **Art. 460 CF**

(1) Pentru clădirile rezidențiale aflate în proprietatea sau deținute de persoanele juridice, impozitul/taxa pe clădiri se calculează prin aplicarea unei cote de **0,1%** asupra valorii impozabile a clădirii.

(2) Pentru clădirile nerezidențiale aflate în proprietatea sau deținute de persoanele juridice, impozitul/taxa pe clădiri se calculează prin aplicarea unei cote de **1,5%**, inclusiv, asupra valorii impozabile a clădirii.

(3) Pentru clădirile nerezidențiale aflate în proprietatea sau deținute de persoanele juridice, utilizate pentru activități din domeniul agricol, impozitul/taxa pe clădiri se calculează prin aplicarea unei cote de **0,4%** asupra valorii impozabile a clădirii.

(4) În cazul clădirilor cu destinație mixtă aflate în proprietatea persoanelor juridice, impozitul se determină prin însumarea impozitului calculat pentru suprafața folosită în scop rezidențial conform alin. (1), cu impozitul calculat pentru suprafața folosită în scop nerezidențial, conform alin. 2 sau alin. 3.

(5) Pentru stabilirea impozitului/taxei pe clădiri, valoarea impozabilă a clădirilor aflate în proprietatea persoanelor juridice este valoarea de la 31 decembrie a anului anterior celui pentru care se datorează impozitul/taxa și poate fi:

a) ultima valoare impozabilă înregistrată în evidențele organului fiscal;

b) valoarea rezultată dintr-un raport de evaluare întocmit de un evaluator autorizat în conformitate cu standardele de evaluare a bunurilor aflate în vigoare la data evaluării;

c) valoarea finală a lucrărilor de construcții, în cazul clădirilor noi, construite în cursul anului fiscal anterior;

d) valoarea clădirilor care rezultă din actul prin care se transferă dreptul de proprietate. În situația în care nu este precizată valoarea în documentele care atestă proprietatea, se utilizează ultima valoare înregistrată în baza de date a organului fiscal;

ROMÂNIA  
COMUNA COBADIN  
JUDEȚUL CONSTANȚA



Sedlul Primăriei: Str. Primăverii, Nr. 2, Cod poștal 907065

Email: [primaria@primariacobadin.ro](mailto:primaria@primariacobadin.ro)

Telefon/Fax: (0241) 855129

e) în cazul clădirilor care sunt finanțate în baza unui contract de leasing financiar, valoarea rezultată dintr-un raport de evaluare întocmit de un evaluator autorizat în conformitate cu standardele de evaluare a bunurilor aflate în vigoare la data evaluării;

f) în cazul clădirilor pentru care se datorează taxa pe clădiri, valoarea înscrisă în contabilitatea proprietarului clădirii și comunicată concesionarului, locatarului, titularului dreptului de administrare sau de folosință, după caz.

(6) Valoarea impozabilă a clădirii se actualizează o dată la 5 ani pe baza unui raport de evaluare a clădirii întocmit de un evaluator autorizat în conformitate cu standardele de evaluare a bunurilor aflate în vigoare la data evaluării, deus la organul fiscal local până la primul termen de plată din anul de referință. În situația depunerii raportului de evaluare după primul termen de plată din anul de referință acesta produce efecte începând cu data de 1 ianuarie a anului fiscal următor.

(7) Prevederile alin. (6) nu se aplică în cazul clădirilor care aparțin persoanelor față de care a fost pronunțată o hotărâre definitivă de declanșare a procedurii falimentului.

(7<sup>1</sup>) Prevederile alin. (6) nu se aplică în cazul clădirilor care sunt scutite de plata impozitului/taxei pe clădiri potrivit art. 456 alin. (1).

(8) În cazul în care proprietarul clădirii nu a actualizat valoarea impozabilă în ultimii 5 ani anteriori anului de referință, cota impozitului/taxei pe clădiri este de 5%, cu condiția ca proprietarul clădirii să fi fost notificat de către organul fiscal competent despre posibilitatea depunerii raportului de evaluare. Notificarea se comunică proprietarului clădirii prin publicarea acesteia în spațiul privat virtual sau prin poștă, în cazul contribuabililor care nu sunt înrolați în spațiul privat virtual. Termenul până la care trebuie comunicată notificarea este 31 octombrie a anului curent pentru impozitul datorat începând cu anul următor. În cazul în care notificarea nu este comunicată până la această dată, impozitul urmează a se calcula prin aplicarea cotei stabilite potrivit alin. 1 sau 2, după caz, asupra valorii impozabile a clădirii.

(9) În cazul în care proprietarul clădirii nu a actualizat valoarea impozabilă în ultimii 5 ani anteriori anului de referință, diferența de taxă va fi datorată de proprietarul clădirii, cu condiția ca acesta să fi fost notificat de către organul fiscal competent, în conformitate cu prevederile alin. 8.

(10) Cota impozitului/taxei pe clădiri prevăzută la alin. 1 și 2 se stabilește prin hotărâre a consiliului local. La nivelul municipiului București, această atribuție revine Consiliului General al Municipiului București.

➤ **Declaraarea, dobândirea, înstrăinarea și modificarea clădirilor**

**Art. 461 CF**

(1) Impozitul pe clădiri este datorat pentru întregul an fiscal de persoana care are în proprietate clădirea la data de 31 decembrie a anului fiscal anterior.

(2) În cazul dobândirii sau construirii unei clădiri în cursul anului, proprietarul acesteia are obligația să depună o declarație la organul fiscal local în a cărui rază teritorială de competență se află clădirea, în termen de 30 de zile de la data dobândirii și datorează impozit pe clădiri începând cu data de 1 ianuarie a anului următor.

(3) Pentru clădirile nou-construite, data dobândirii clădirii se consideră după cum urmează:

a) pentru clădirile executate integral înainte de expirarea termenului prevăzut în autorizația de construire, data întocmirii procesului-verbal de recepție, dar nu mai târziu de 15 zile de la data terminării efective a lucrărilor;

b) pentru clădirile executate integral la termenul prevăzut în autorizația de construire, data din aceasta, cu obligativitatea întocmirii procesului-verbal de recepție în termenul prevăzut de lege;

c) pentru clădirile ale căror lucrări de construcții nu au fost finalizate la termenul prevăzut în autorizația de construire și pentru care nu s-a solicitat prelungirea valabilității autorizației, în condițiile legii, la data expirării acestui termen și numai pentru suprafața construită deslășurată care are elementele structurale de bază ale unei clădiri, în speță pereți și acoperiș. Procesul-verbal de recepție se întocmește la data expirării termenului prevăzut în autorizația de construire, consemnându-se stadiul lucrărilor, precum și suprafața construită deslășurată în raport cu care se stabilește impozitul pe clădiri.

ROMÂNIA  
COMUNA COBADIN  
JUDEȚUL CONSTANȚA



Sediul Primăriei: Str. Primăverii, Nr. 2, Cod poștal 907065

Email: [primaria@primariacobadin.ro](mailto:primaria@primariacobadin.ro)

Telefon/Fax: (0241) 855129

- (4) Declarația clădirilor în vederea impunerii și înscrierea acestora în evidențele autorităților administrației publice locale reprezintă o obligație legală a contribuabililor care dețin în proprietate aceste imobile, chiar dacă ele au fost executate fără autorizație de construire.
- (5) În cazul în care dreptul de proprietate asupra unei clădiri este transmis în cursul unui an fiscal, impozitul va fi datorat de persoana care deține dreptul de proprietate asupra clădirii la data de 31 decembrie a anului fiscal anterior anului în care se înstrăinează.
- (6) În cazul extinderii, îmbunătățirii, desființării parțiale sau al altor modificări aduse unei clădiri existente cu destinație nerezidențială, care determină creșterea sau diminuarea valorii impozabile a clădirii cu mai mult de 25%, proprietarul are obligația să depună o nouă declarație de impunere la organul fiscal local în a cărui rază teritorială de competență se află clădirea, în termen de 30 de zile de la data modificării respective, și datorează impozitul pe clădiri determinat în noile condiții începând cu data de 1 ianuarie a anului următor.
- (7) În cazul desființării unei clădiri, proprietarul are obligația să depună o nouă declarație de impunere la organul fiscal local în a cărui rază teritorială de competență se află clădirea, în termen de 30 de zile de la data demolării sau distrugerii și încetează să datoreze impozitul începând cu data de 1 ianuarie a anului următor, inclusiv în cazul clădirilor pentru care nu s-a eliberat autorizație de desființare.
- (8) Dacă încadrarea clădirii în funcție de rangul localității și zonă se modifică în cursul unui an sau în cursul anului intervine un eveniment care conduce la modificarea impozitului pe clădiri, impozitul se calculează conform noii situații începând cu data de 1 ianuarie a anului următor.
- (9) În cazul clădirilor la care se constată diferențe între suprafețele înscrise în actele de proprietate și situația reală rezultată din măsurătorile executate în condițiile Legii cadastrului și a publicității imobiliare nr. 7/1996, republicată, cu modificările și completările ulterioare, pentru determinarea sarcinii fiscale se au în vedere suprafețele care corespund situației reale, dovedite prin lucrări de cadastru. Datele rezultate din lucrările de cadastru se înscriu în evidențele fiscale, în registrul agricol, precum și în cartea funciară, iar impozitul se calculează conform noii situații începând cu data de 1 ianuarie a anului următor celui în care se înregistrează lucrarea de cadastru la oficiile de cadastru și publicitate imobiliară, ca anexă la declarația fiscală.
- (10) În cazul unei clădiri care face obiectul unui contract de leasing financiar, pe întreaga durată a acestuia se aplică următoarele reguli:
- a) impozitul pe clădiri se datorează de locatar, începând cu data de 1 ianuarie a anului următor celui în care a fost încheiat contractul;
  - b) în cazul încetării contractului de leasing, impozitul pe clădiri se datorează de locator, începând cu data de 1 ianuarie a anului următor încheierii procesului-verbal de predare a bunului sau a altor documente similare care atestă intrarea bunului în posesia locatorului ca urmare a rezilierii contractului de leasing;
  - c) atât locatorul, cât și locatarul au obligația depunerii declarației fiscale la organul fiscal local în a cărui rază de competență se află clădirea, în termen de 30 de zile de la data finalizării contractului de leasing sau a încheierii procesului-verbal de predare a bunului sau a altor documente similare care atestă intrarea bunului în posesia locatorului ca urmare a rezilierii contractului de leasing însoțită de o copie a acestor documente.
- (11) În cazul clădirilor pentru care se datorează taxa pe clădiri, în temeiul unui contract de concesiune, închiriere, administrare ori folosință care se referă la perioade mai mari de o lună, titularul dreptului de concesiune, închiriere, administrare ori folosință are obligația depunerii unei declarații la organul fiscal local până la data de 25 inclusiv a lunii următoare intrării în vigoare a contractului.
- (12) În cazul clădirilor pentru care se datorează taxa pe clădiri, în temeiul unor contracte de concesiune, închiriere, administrare ori folosință care se referă la perioade mai mici de o lună, persoana de drept public care transmite dreptul de concesiune, închiriere, administrare ori folosință are obligația să depună o declarație la organul fiscal local, până la data de 25 inclusiv a lunii următoare intrării în vigoare a contractelor, la care anexează o situație centralizatoare a acestor contracte.
- (12<sup>1</sup>) În cazul clădirilor pentru care se datorează taxa pe clădiri, în temeiul unui contract de concesiune, închiriere, administrare ori folosință care se referă la perioade mai mari de un an, titularul dreptului de concesiune, închiriere,

ROMÂNIA  
COMUNA COBADIN  
JUDEȚUL CONSTANȚA

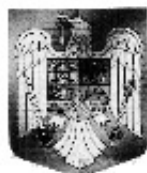

Sedlul Primăriei: Str. Primăverii, Nr. 2, Cod poștal 907065  
Email: [primaria@primariacobadin.ro](mailto:primaria@primariacobadin.ro)  
Telefon/Fax: (0241) 855129

administrare ori folosință are obligația depunerii unei declarații la organul fiscal local în termen de 30 de zile de la data intrării în vigoare a contractului și datorează taxa pe clădiri începând cu data de 1 ianuarie a anului următor.

(13) În cazul unei situații care determină modificarea taxei pe clădiri datorate, persoana care datorează taxa pe clădiri are obligația să depună o declarație la organul fiscal local în a cărei rază teritorială de competență se află clădirea, până la data de 25 a lunii următoare celei în care s-a înregistrat situația respectivă.

(14) Declarația clădirilor în scop fiscal nu este condiționată de înregistrarea acestor imobile la oficiile de cadastru și publicitate imobiliară.

(15) Depunerea declarațiilor fiscale reprezintă o obligație și în cazul persoanelor care beneficiază de scutiri sau reduceri de la plata impozitului sau a taxei pe clădiri.

➤ **Plata impozitului/taxei**

**Art. 462 CF**

(1) Impozitul pe clădiri se plătește anual, în două rate egale, până la datele de 31 martie și 30 septembrie, inclusiv.

(2) Pentru plata cu anticipație a impozitului/taxei pe clădiri, datorat/e pentru întregul an de către contribuabili, până la data de 31 martie a anului respectiv, se acordă o **bonificație de până la 10% inclusiv**, stabilită prin hotărâre a consiliului local.

(3) Impozitul pe clădiri, datorat aceluiași buget local de către contribuabili, **de până la 50 lei inclusiv**, se plătește integral până la primul termen de plată.

(4) În cazul în care contribuabilul deține în proprietate mai multe clădiri amplasate pe raza aceleiași unități administrativ-teritoriale, prevederile alin. (2) și (3) se referă la impozitul pe clădiri cumulat.

(4<sup>1</sup>) În cazul contractelor de concesiune, închiriere, administrare sau folosință, care se referă la o perioadă mai mare de un an, taxa pe clădiri se plătește anual, în două rate egale, până la datele de 31 martie și 30 septembrie, inclusiv.

(5) În cazul contractelor de concesiune, închiriere, administrare sau folosință, care se referă la perioade mai mari de o lună, taxa pe clădiri se plătește lunar, până la data de 25 inclusiv a lunii următoare fiecărei luni din perioada de valabilitate a contractului, de către concesionar, locatar, titularul dreptului de administrare sau de folosință.

(6) În cazul contractelor care se referă la perioade mai mici de o lună, persoana juridică de drept public care transmite dreptul de concesiune, închiriere, administrare sau folosință colectează taxa pe clădiri de la concesionari, locatari, titularii dreptului de administrare sau de folosință și o varsă lunar, până la data de 25 inclusiv a lunii următoare fiecărei luni din perioada de valabilitate a contractului.

**ANEXA 3**

**IMPOZITUL PE TEREN SI TAXA PE TEREN PENTRU PERSOANE FIZICE SI JURIDICE**

**Art.463 CF**

**I. REGULI GENERALE**

(1) Orice persoană care are în proprietate teren situat în România datorează pentru acesta un impozit anual, exceptând cazurile în care în prezentul titlu se prevede altfel.

(2) Pentru terenurile proprietate publică sau privată a statului ori a unităților administrativ-teritoriale, concesionate, închiriate, date în administrare ori în folosință, după caz, oricăror entități, altele decât cele de drept public, se stabilește taxa pe teren, care se datorează de concesionari, locatari, titulari ai dreptului de administrare sau de folosință, după caz, în condiții similare impozitului pe teren. În cazul transmiterii ulterioare altor entități a dreptului de concesiune, închiriere, administrare sau folosință asupra terenului, taxa se datorează de persoana care are relația contractuală cu persoana de drept public.

(3) Impozitul prevăzut la alin. (1), denumit în continuare impozit pe teren, precum și taxa pe teren prevăzută la alin. (2) se datorează către bugetul local al comunei, al orașului sau al municipiului în care este amplasat terenul. În cazul municipiului București, impozitul și taxa pe teren se datorează către bugetul local al sectorului în care este amplasat terenul.



ROMÂNIA  
COMUNA COBADIN  
JUDEȚUL CONSTANȚA



**Sediul Primăriei: Str. Primăverii, Nr. 2, Cod poștal 907065**

**Email: [primaria@primariacobadin.ro](mailto:primaria@primariacobadin.ro)**

**Telefon/Fax: (0241) 855129**

(4) În cazul terenurilor care fac obiectul unor contracte de concesiune, închiriere, administrare sau folosință ce se referă la perioade mai mari de o lună, taxa pe teren se stabilește proporțional cu numărul de luni pentru care este constituit dreptul de concesiune, închiriere, administrare ori folosință. Pentru fracțiunile mai mici de o lună, taxa se calculează proporțional cu numărul de zile din luna respectivă.

(4<sup>1</sup>) În cazul terenurilor care fac obiectul unor contracte de concesiune, închiriere, administrare sau folosință ce se referă la perioade mai mici de o lună, taxa pe teren se datorează proporțional cu numărul de zile sau de ore prevăzute în contract.

(5) Pe perioada în care pentru un teren se plătește taxa pe teren, nu se datorează impozitul pe teren.

(5<sup>1</sup>) În cazul în care pentru o suprafață de teren proprietate publică sau privată a statului ori a unității administrativ-teritoriale se datorează impozit pe teren, iar în cursul unui an apar situații care determină datorarea taxei pe teren, diferența de impozit pentru perioada pe care se datorează taxa se compensează sau se restituie contribuabilului în anul fiscal următor.

(6) În cazul terenului care este deținut în comun de două sau mai multe persoane, fiecare proprietar datorează impozit pentru partea din teren aflată în proprietatea sa. În cazul în care nu se pot stabili părțile individuale ale proprietarilor în comun, fiecare proprietar în comun datorează o parte egală din impozitul pentru terenul respectiv.

## **II. SCUTIRI**

### **Art.464 CF**

**(1) Nu se datorează impozit/taxă pe teren pentru:**

- a) terenurile aflate în proprietatea publică sau privată a statului ori a unităților administrativ-teritoriale, cu excepția suprafețelor folosite pentru activități economice sau agrement;
- b) terenurile aflate în domeniul privat al statului concesionate, închiriate, date în administrare ori în folosință, după caz, instituțiilor publice cu finanțare de la bugetul de stat, utilizate pentru activitatea proprie a acestora;
- c) terenurile fundațiilor înființate prin testament, constituite conform legii, cu scopul de a întreține, dezvolta și ajuta instituții de cultură națională, precum și de a susține acțiuni cu caracter umanitar, social și cultural;
- d) terenurile aparținând cultelor religioase recunoscute oficial și asociațiilor religioase, precum și componentelor locale ale acestora, cu excepția suprafețelor care sunt folosite pentru activități economice;
- e) terenurile aparținând cimitirelor și crematoriilor;
- f) terenurile utilizate de unitățile și instituțiile de învățământ de stat, confesional sau particular, autorizate să funcționeze provizoriu ori acreditate, cu excepția suprafețelor care sunt folosite pentru activități economice care generează alte venituri decât cele din taxele de școlarizare, servirea meselor pentru preșcolari, elevi sau studenți și cazarea acestora, precum și clădirile utilizate de către creșe, astfel cum sunt delimitate și funcționează potrivit Legii nr. 263/2007, cu modificările și completările ulterioare;
- g) terenurile unităților sanitare publice, cu excepția suprafețelor folosite pentru activități economice;
- h) terenurile legate de sistemele hidrotelnice, terenurile de navigație, terenurile aferente infrastructurii portuare, canalelor navigabile, inclusiv ecluzele și stațiile de pompare aferente acestora, precum și terenurile aferente lucrărilor de îmbunătățiri funciare, pe baza avizului privind categoria de folosință a terenului, emis de oficiile de cadastru și publicitate imobiliară;
- i) terenurile folosite pentru activitățile de apărare împotriva inundațiilor, gospodărirea apelor, hidrometeorologie, cele care contribuie la exploatarea resurselor de apă, cele folosite ca zone de protecție definite în lege, precum și terenurile utilizate pentru explorațiile din subsol, încadrate astfel printr-o hotărâre a consiliului local, în măsura în care nu afectează folosirea suprafeței solului;
- j) terenurile degradate sau poluate, incluse în perimetrul de ameliorare, pentru perioada cât durează ameliorarea acestora;
- k) terenurile care prin natura lor și nu prin destinația dată sunt improprii pentru agricultură sau silvicultură;



ROMÂNIA  
COMUNA COBADIN  
JUDEȚUL CONSTANȚA

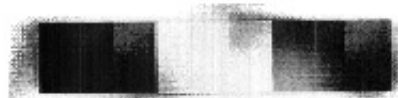
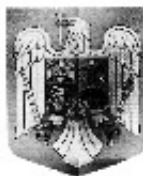

Sediul Primăriei: Str. Primăverii, Nr. 2, Cod poștal 907065

Email: [primaria@primariacobadin.ro](mailto:primaria@primariacobadin.ro)

Telefon/Fax: (0241) 855129

- l) terenurile ocupate de autostrăzi, drumuri europene, drumuri naționale, drumuri principale administrate de Compania Națională de Autostrăzi și Drumuri Naționale din România - S.A., zonele de siguranță a acestora, precum și terenurile ocupate de piste și terenurile din jurul pistelor reprezentând zone de siguranță;
- m) terenurile pe care sunt amplasate elementele infrastructurii feroviare publice, precum și cele ale metroului;
- n) terenurile din parcurile industriale, parcurile științifice și tehnologice, precum și cele utilizate de incubatoarele de afaceri, cu respectarea legislației în materia ajutorului de stat;
- o) terenurile aferente capacităților de producție care sunt în sectorul pentru apărare cu respectarea legislației în materia ajutorului de stat;
- p) terenurile Academiei Române și ale fundațiilor proprii înființate de Academia Română, în calitate de fondator unic, cu excepția terenurilor care sunt folosite pentru activități economice;
- q) terenurile instituțiilor sau unităților care funcționează sub coordonarea Ministerului Educației și Cercetării Științifice sau a Ministerului Tineretului și Sportului, cu excepția terenurilor care sunt folosite pentru activități economice;
- r) terenurile aflate în proprietatea sau coproprietatea veteranilor de război, a văduvelor de război și a văduvelor nerecăsătorite ale veteranilor de război;
- s) terenul aferent clădirii de domiciliu aflat în proprietatea sau coproprietatea persoanelor prevăzute la art. 1 și art. 5 alin. (1)-(8) din Decretul-lege nr. 118/1990, republicat, și a persoanelor fizice prevăzute la art. 1 din Ordonanța Guvernului nr. 105/1999, republicată, cu modificările și completările ulterioare; scutirea rămâne valabilă și în cazul transferului proprietății prin moștenire către copiii acestora, indiferent unde aceștia domiciliază;
- t) terenul aferent clădirii de domiciliu, aflat în proprietatea sau coproprietatea persoanelor cu handicap grav sau accentuat și a persoanelor încadrate în gradul I de invaliditate, respectiv a reprezentanților legali, pe perioada în care au în îngrijire, supraveghere și întreținere persoane cu handicap grav sau accentuat și persoane încadrate în gradul I de invaliditate;
- u) terenul aferent clădirii de domiciliu aflat în proprietatea sau coproprietatea persoanelor prevăzute la art. 2 lit. c)-(f) și j) din Legea nr. 168/2020;
- v) terenurile destinate serviciului de apostilă și supralegalizare, cele destinate depozitării și administrării arhivei, precum și terenurile afectate funcționării Centrului Național de Administrare a Registrelor Naționale Notariale;
- w) suprafețele de fond forestier, altele decât cele proprietate publică, pentru care nu se reglementează procesul de producție lemnoasă, cele certificate, precum și cele cu arborete cu vârsta de până la 20 de ani;
- x) terenurile deținute sau utilizate de către întreprinderile sociale de inserție;
- y) terenurile aflate în proprietatea organizațiilor cetățenilor aparținând minorităților naționale din România, cu statut de utilitate publică, precum și cele închiriate, concesionate sau primite în administrare ori în folosință de acestea de la o instituție sau o autoritate publică, cu excepția terenurilor care sunt folosite pentru activități economice.
- z) suprafețele construite ale terenurilor aferente clădirilor clasate ca monumente istorice, de arhitectură sau arheologice, prevăzute la art. 456 alin. (1) lit. x), indiferent de titularul dreptului de proprietate sau de administrare, cu excepția terenurilor care sunt folosite pentru activități economice.

**(2) Consiliul Local Cobadin acordă scutirea impozitului/taxei pe teren datorate pentru:**

- a) terenul aferent clădirilor restituite potrivit art. 16 din Legea nr. 10/2001, republicată, cu modificările și completările ulterioare, pe durata pentru care proprietarul menține afectarea de interes public;
- b) terenul aferent clădirilor retrocedate potrivit art. 1 alin. (10) din Ordonanța de urgență a Guvernului nr. 94/2000, republicată, cu modificările și completările ulterioare, pe durata pentru care proprietarul menține afectarea de interes public;
- c) terenul aferent clădirilor restituite potrivit art. 1 alin. (5) din Ordonanța de urgență a Guvernului nr. 83/1999, republicată, pe durata pentru care proprietarul menține afectarea de interes public;
- d) terenurile utilizate pentru furnizarea de servicii sociale de către organizații neguvernamentale și întreprinderi sociale ca furnizori de servicii sociale;

ROMÂNIA  
COMUNA COBADIN  
JUDEȚUL CONSTANȚA

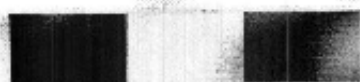

Sedlul Primăriei: Str. Primăverii, Nr. 2, Cod poștal 907065

Email: [primaria@primariacobadin.ro](mailto:primaria@primariacobadin.ro)

Telefon/Fax: (0241) 855129

- e) terenurile utilizate de organizații nonprofit folosite exclusiv pentru activitățile fără scop lucrativ;
- f) terenurile aparținând asociațiilor și fundațiilor folosite exclusiv pentru activitățile fără scop lucrativ;
- g) terenurile afectate de calamități naturale, pentru o perioadă de până la 5 ani inclusiv, începând cu 1 ianuarie a anului în care s-a produs evenimentul.
- h) terenurile aferente clădirii de domiciliu și/sau alte terenuri aflate în proprietatea sau coproprietatea persoanelor prevăzute la art. 3 alin. (1) lit. b) și art. 4 alin. (1) din Legea nr. 341/2004, cu modificările și completările ulterioare;
- i) terenurile, inclusiv zonele de protecție instituite, ocupate de clădirile clasate ca monumente istorice, de arhitectură sau arheologice, muzee ori case memoriale, altele decât cele prevăzute la art. 456 alin. (1) lit. x) din Codul fiscal, cu excepția terenurilor care sunt folosite pentru activități economice;
- j) terenurile aflate în proprietatea persoanelor ale căror venituri lunare sunt mai mici decât salariul minim brut pe țară ori constau în exclusivitate din indemnizație de șomaj sau ajutor social;
- k) terenurile aflate în proprietatea operatorilor economici, în condițiile elaborării unor scheme de ajutor de stat/de minimis având un obiectiv prevăzut de legislația în domeniul ajutorului de stat;
- l) terenurile din extravilan situate în situri arheologice înscrise în Repertoriul Arheologic Național folosite pentru pășunat;
- m) terenurile persoanelor care domiciliază și locuiesc efectiv în unele localități din Munții Apuseni și în Rezervația Biosferei "Delta Dunării", în conformitate cu Ordonanța Guvernului nr. 27/1996, republicată, cu modificările ulterioare;
- n) terenurile extravilane situate în arii naturale protejate supuse unor restricții de utilizare;
- o) terenul situat în extravilanul localităților, pe o perioadă de 5 ani ulteriori celui în care proprietarul efectuează intabularea în cartea funciară pe cheltuială proprie;
- p) suprafețele neconstruite ale terenurilor cu regim de monument istoric și protejate;
- q) terenurile, situate în zonele de protecție ale monumentelor istorice și în zonele protejate;
- r) suprafețele terenurilor afectate de cercetările arheologice, pe întreaga durată a efectuării cercetărilor.
- s) potrivit legii, consiliile locale pot reduce impozitul pe suprafețele neconstruite ale terenurilor cu regim de monument istoric, în funcție de suprafața afectată și de perioada punerii monumentelor istorice la dispoziția publicului pentru vizitare, precum și instituțiilor specializate pentru cercetare.
- (3) Scutirea sau reducerea de la plata impozitului/taxei, stabilită conform alin. (2), se aplică începând cu data de 1 ianuarie a anului următor celui în care persoana depune documentele justificative.
- (4) Impozitul pe terenurile aflate în proprietatea persoanelor fizice și juridice care sunt utilizate pentru prestarea de servicii turistice, pe o durată de cel mult 180 de zile consecutive sau cumulate, în cursul unui an calendaristic, se reduce cu 50%. Reducerea se aplică în anul fiscal următor celui în care este îndeplinită această condiție.
- (5) În cazul scutirilor prevăzute la alin. (1) lit. r), s) și t):
- a) scutirea se acordă integral pentru terenurile aflate în proprietatea persoanelor prevăzute la alin. (1) lit. r), deținute în comun cu soțul sau soția. În situația în care o cotă-parte din teren aparține unor terți, scutirea nu se acordă pentru cota-parte deținută de acești terți;
- b) scutirea se acordă pentru terenul aferent clădirii de domiciliu aflate în proprietatea persoanelor prevăzute la alin. (1) lit. s) și t), deținute în comun cu soțul sau soția. În situația în care o cotă-parte din terenul respectiv aparține unor terți, scutirea nu se acordă pentru cota-parte deținută de acești terți.
- (6) Scutirea de la plata impozitului/taxei pe teren, stabilită conform alin. (1) lit. t), se aplică începând cu data de 1 a lunii următoare celei în care persoana depune documentele justificative.
- (7) Prin excepție de la prevederile alineatului (6), scutirea de la plata impozitului/taxei pe teren, stabilită conform alin. (1) lit. t) în cazul persoanelor cu handicap temporar, care dețin un certificat de handicap revizibil, se acordă începând cu data emiterii noului certificat de handicap, cu condiția ca acesta să aibă continuitate și să fie depus la organul fiscal local în termen de 45 de zile.

ROMÂNIA  
COMUNA COBADIN  
JUDEȚUL CONSTANȚA

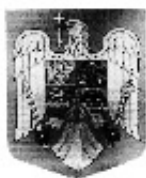

Sediul Primăriei: Str. Primăverii, Nr. 2, Cod poștal 907065

Email: [primaria@primariacobadin.ro](mailto:primaria@primariacobadin.ro)

Telefon/Fax: (0241) 855129

**III. CALCULUL IMPOZITULUI/TAXEI PE TEREN PENTRU PERSOANE FIZICE SI JURIDICE**

Art. 465 CF

(1) Impozitul/taxa pe teren se stabilește luând în calcul suprafața terenului, rangul localității în care este amplasat terenul, zona și categoria de folosință a terenului, conform încadrării făcute de consiliul local.

(2) În cazul unui teren amplasat în intravilan, înregistrat în registrul agricol la categoria de folosință terenuri cu construcții, impozitul/taxa pe teren se stabilește prin înmulțirea suprafeței terenului, exprimată în hectare, cu suma corespunzătoare prevăzută în următorul tabel:

Zona în cadrul localității	Rangul localității	Localitatea	Lei/ha	
			cota stabilita de C.L. pentru anul 2023- indexate cu inflatia 5,1%	cota stabilita de C.L. pentru anul 2024- indexate cu inflatia 13,8%
A	IV	Cobadin	1150	1309
A	V	Vișoara	1096	1247
B	V	Negrești/Conacu/Curcani	627	714

(3) În cazul unui teren amplasat în intravilan, înregistrat în registrul agricol la altă categorie de folosință decât cea de terenuri cu construcții, impozitul/taxa pe teren se stabilește prin înmulțirea suprafeței terenului, exprimată în hectare, cu suma corespunzătoare prevăzută la alin. 4, iar acest rezultat se înmulțește cu coeficientul de corecție corespunzător prevăzut la alin. 5.

(4) Pentru stabilirea impozitului/taxei pe teren, potrivit alin.3, se folosesc sumele din tabelul următor, exprimate în lei pe hectar:

Zona	Categoricia de folosință	Cobadin		Vișoara		Negrești/Conacu/Curcani	
		cota stabilita de Consiliul Local pentru anul 2023 lei/ha- indexate cu inflatia 5,1%	cota stabilita de Consiliul Local pentru anul 2024 lei/ha- indexate cu inflatia 13,8%	cota stabilita de Consiliul Local pentru anul 2023 lei/ha- indexate cu inflatia 5,1%	cota stabilita de Consiliul Local pentru anul 2024 lei/ha- indexate cu inflatia 13,8%	cota stabilita de Consiliul Local pentru anul 2023 lei/ha- indexate cu inflatia 5,1%	cota stabilita de Consiliul Local pentru anul 2024 lei/ha- indexate cu inflatia 13,8%
ANUL							

ROMÂNIA  
COMUNA COBADIN  
JUDEȚUL CONSTANȚA



Sediul Primăriei: Str. Primăverii, Nr. 2, Cod poștal 907065

Email: [primaria@primariacobadin.ro](mailto:primaria@primariacobadin.ro)

Telefon/Fax: (0241) 855129

Zona	Categorie de folosință	Cobadin		Vișoara		Negrești/Conacu/Curcani	
1.	Teren arabil	35	40	34	39	25	28
2.	Pășune	27	31	26	30	23	26
3.	Fâneață	27	31	26	30	23	26
4.	Vie	59	67	57	65	41	47
5.	Livadă	69	79	66	75	55	63
6.	Pădure sau alt teren cu vegetație forestieră	33	38	33	38	25	28
7.	Teren cu ape	18	20	18	20	16	20
8.	Drumuri și căi ferate		x		x		x
9.	Teren neproductiv		x		x		x

(5) Suma stabilită conform alin. 4 se înmulțește cu coeficientul de corecție corespunzător prevăzut în următorul tabel:

Zona în cadrul localității	Rangul localității	Localitatea	Coeficientul de corecție
A	IV	Cobadin	1.10
A	V	Vișoara	1.05
B	V	Negrești /Conacu/ Curcani	1

(6) Ca excepție de la prevederile alin. 3 - 5, în cazul contribuabililor persoane juridice, pentru terenul amplasat în intravilan, înregistrat în registrul agricol la altă categorie de folosință decât cea de terenuri cu construcții, impozitul/taxa pe teren se calculează conform prevederilor alin. 7 numai dacă îndeplinesc cumulativ următoarele condiții:

a) au prevăzut în statut, ca obiect de activitate, agricultură;

b) au înregistrate în evidența contabilă, pentru anul fiscal respectiv, venituri și cheltuieli din desfășurarea obiectului de activitate prevăzut la lit. a).

(7) În cazul unui teren amplasat în extravilan, impozitul/taxa pe teren se stabilește prin înmulțirea suprafeței terenului, exprimată în hectare, cu suma corespunzătoare prevăzută în următorul tabel, înmulțită cu coeficientul de corecție corespunzător prevăzut la art. 457 alin. (6):

ROMÂNIA  
COMUNA COBADIN  
JUDEȚUL CONSTANȚA



Sediul Primăriei: Str. Primăverii, Nr. 2, Cod poștal 907065  
Email: [primaria@primariacobadin.ro](mailto:primaria@primariacobadin.ro)  
Telefon/Fax: (0241) 855129

Nr crt	Categoria de folosinta	COBADIN Impozit (lei)		VIISOARA Impozit (lei)		CONACU/NEGRESTI/CURCANI Impozit (lei)	
		An 2023 indice 5,1%	An 2024 indice 13,8%	An 2023 indice 5,1%	An 2024 indice 13,8%	An 2023 indice 5,1%	An 2024 indice 13,8%
1	Teren cu construcții	32	36	30	34	28	32
2	Teren arabil	65	74	60	68	56	64
3	Pășune	35	40	34	39	30	34
4	Fâncajă	28	32	27	31	25	28
5	Vie pe rod, alta decât cea prevăzută la 5.1	73	83	68	77	63	72
5.1	Vie până la intrarea pe rod	0	0	0	0	0	0
6	Livadă pe rod, alta decât cea prevăzută la nr.crt. 6.1	73	83	68	77	63	72
6.1	Livadă până la intrarea pe rod	0	0	0	0	0	0
7	Pădure sau alt teren cu vegetație forestieră, cu excepția celui prevăzut la nr. crt. 7.1	20	23	20	23	17	19
7.1	Pădure în vârstă de până la 20 de ani și pădure cu rol de protecție	0	0	0	0	0	0
8	Teren cu apă, altul decât cel cu amenajări piscicole	6	7	5	6	3	3
8.1	Teren cu amenajări piscicole	34	39	33	38	32	36
9	Drumuri și căi ferate	0	0	0	0	0	0
10	Teren neproductiv	0	0	0	0	0	0

ROMÂNIA  
COMUNA COBADIN  
JUDEȚUL CONSTANȚA



Sediul Primăriei: Str. Primăverii, Nr. 2, Cod poștal 907065

Email: [primaria@primariacobadin.ro](mailto:primaria@primariacobadin.ro)

Telefon/Fax: (0241) 855129

(7<sup>1</sup>) În cazul terenurilor aparținând cultelor religioase recunoscute oficial în România și asociațiilor religioase, precum și componentelor locale ale acestora, cu excepția suprafețelor care sunt folosite pentru activități economice, valoarea impozabilă se stabilește prin asimilare cu terenurile neproductive.

(7<sup>2</sup>) Pentru aplicarea dispozițiilor alin. (7), coeficientul de corecție corespunzător zonei și rangului localității este prevăzut în tabelul următor:

Zona în cadrul localității	Rangul localității	Localitatea	Coeficientul de corecție
A	IV	Cobadin	1.10
A	V	Viișoara	1.05
B	V	Negrești/Conacu/Curcani	1.00

(8) Înregistrarea în registrul agricol a datelor privind clădirile și terenurile, a titularului dreptului de proprietate asupra acestora, precum și schimbarea categoriei de folosință se pot face numai pe bază de documente, anexate la declarația făcută sub semnătura proprie a capului de gospodărie sau, în lipsa acestuia, a unui membru major al gospodăriei. Procedura de înregistrare și categoriile de documente se vor stabili prin norme metodologice.

(9) Nivelul impozitului pe teren prevăzut la alin. (2) și (7) se stabilește prin hotărâre a consiliului local.

➤ **Declararea și datorarea impozitului și a taxei pe teren**

**Art.466 CF**

- (1) Impozitul pe teren este datorat pentru întregul an fiscal de persoana care are în proprietate terenul la data de 31 decembrie a anului fiscal anterior.
- (2) În cazul dobândirii unui teren în cursul anului, proprietarul acestuia are obligația să depună o nouă declarație de impunere la organul fiscal local în a cărui rază teritorială de competență se află terenul, în termen de 30 de zile de la data dobândirii, și datorează impozit pe teren începând cu data de 1 ianuarie a anului următor.
- (3) În cazul în care dreptul de proprietate asupra unui teren este transmis în cursul unui an fiscal, impozitul este datorat de persoana care deține dreptul de proprietate asupra terenului la data de 31 decembrie a anului fiscal anterior anului în care se înstrăinează.
- (4) Dacă încadrarea terenului în funcție de rangul localității și zonă se modifică în cursul unui an sau în cursul anului intervine un eveniment care conduce la modificarea impozitului pe teren, impozitul se calculează conform noii situații începând cu data de 1 ianuarie a anului următor.
- (5) În cazul modificării categoriei de folosință a terenului, proprietarul acestuia are obligația să depună o nouă declarație de impunere la organul fiscal local în a cărui rază teritorială de competență se află terenul, în termen de 30 de zile de la data modificării folosinței, și datorează impozitul pe teren conform noii situații începând cu data de 1 ianuarie a anului următor.
- (6) În cazul terenurilor la care se constată diferențe între suprafețele înscrise în actele de proprietate și situația reală rezultată din măsurătorile executate în condițiile Legii nr. 7/1996, republicată, cu modificările și completările ulterioare, pentru determinarea sarcinii fiscale se au în vedere suprafețele care corespund situației reale, dovedite prin lucrări de cadastru. Datele rezultate din lucrările de cadastru se înscriu în evidențele fiscale, în registrul agricol, precum și în cartea funciară, iar impozitul se calculează conform noii situații începând cu data de 1 ianuarie a anului următor celui în care se înregistrează lucrarea de cadastru la oficiile de cadastru și publicitate imobiliară, ca anexă la declarația fiscală.



ROMÂNIA  
COMUNA COBADIN  
JUDEȚUL CONSTANȚA



Sediul Primăriei: Str. Primăverii, Nr. 2. Cod poștal 907065

Email: [primaria@primariacobadin.ro](mailto:primaria@primariacobadin.ro)

Telefon/Fax: (0241) 855129

(7) În cazul unui teren care face obiectul unui contract de leasing financiar, pe întreaga durată a acestuia se aplică următoarele reguli:

a) impozitul pe teren se datorează de locatar, începând cu data de 1 ianuarie a anului următor celui în care a fost încheiat contractul;

b) în cazul în care contractul de leasing financiar încetează altfel decât prin atingerea la scadență, impozitul pe teren se datorează de locatar, începând cu data de 1 ianuarie a anului următor celui în care terenul a fost predat locatorului prin încheierea procesului-verbal de predare-primire a bunului sau a altor documente similare care atestă intrarea bunului în posesia locatorului ca urmare a rezilierii contractului de leasing;

c) atât locatorul, cât și locatarul au obligația depunerii declarației fiscale la organul fiscal local în a cărui rază de competență se află terenul, în termen de 30 de zile de la data finalizării contractului de leasing sau a încheierii procesului-verbal de predare a bunului sau a altor documente similare care atestă intrarea bunului în posesia locatorului ca urmare a rezilierii contractului de leasing însoțită de o copie a acestor documente.

(8) În cazul terenurilor pentru care se datorează taxa pe teren, în temeiul unui contract de concesiune, închiriere, administrare ori folosință care se referă la perioade mai mari de o lună, titularul dreptului de concesiune, închiriere, administrare ori folosință are obligația depunerii unei declarații la organul fiscal local până la data de 25 inclusiv a lunii următoare intrării în vigoare a contractului.

(9) În cazul terenurilor pentru care se datorează taxa pe teren, în temeiul unor contracte de concesiune, închiriere, administrare ori folosință care se referă la perioade mai mici de o lună, persoana de drept public care transmite dreptul de concesiune, închiriere, administrare ori folosință are obligația să depună o declarație la organul fiscal local, până la data de 25 inclusiv a lunii următoare intrării în vigoare a contractelor, la care anexează o situație centralizatoare a acestor contracte.

(9<sup>1</sup>) În cazul terenurilor pentru care se datorează taxa pe teren, în temeiul unui contract de concesiune, închiriere, administrare ori folosință care se referă la perioade mai mari de un an, titularul dreptului de concesiune, închiriere, administrare ori folosință are obligația depunerii unei declarații la organul fiscal local în termen de 30 de zile de la data intrării în vigoare a contractului și datorează taxa pe teren începând cu data de 1 ianuarie a anului următor.

(10) În cazul unei situații care determină modificarea taxei pe teren datorate, persoana care datorează taxa pe teren are obligația să depună o declarație la organul fiscal local în a cărei rază teritorială de competență se află terenul, până la data de 25 a lunii următoare celei în care s-a înregistrat situația respectivă.

(11) Declarația terenurilor în scop fiscal nu este condiționată de înregistrarea acestor terenuri la oficiile de cadastru și publicitate imobiliară.

(12) Depunerea declarațiilor fiscale reprezintă o obligație și în cazul persoanelor care beneficiază de scutiri sau reduceri de la plata impozitului sau a taxei pe teren.

➤ **Plata impozitului și a taxei pe teren**

**Art. 467 CF**

(1) Impozitul pe teren se plătește anual, în două rate egale, până la datele de 31 martie și 30 septembrie inclusiv.

(2) Pentru plata cu anticipație a impozitului/taxei pe teren, datorat/e pentru întregul an de către contribuabili, până la data de 31 martie inclusiv, a anului respectiv, se acordă o **bonificație de 10% inclusiv**.

(3) Impozitul pe teren, datorat aceluiași buget local de către contribuabili, persoane fizice și juridice, **de până la 50 lei inclusiv**, se plătește integral până la primul termen de plată.

(4) În cazul în care contribuabilul deține în proprietate mai multe terenuri amplasate pe raza aceleiași unități administrativ-teritoriale, prevederile alin. (2) și (3) se referă la impozitul pe teren cumulat.

(4<sup>1</sup>) În cazul contractelor de concesiune, închiriere, administrare sau folosință, care se referă la o perioadă mai mare de un an, taxa pe teren se plătește anual, în două rate egale, până la datele de 31 martie și 30 septembrie, inclusiv.

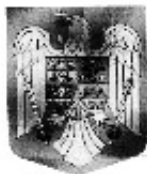

Sedlul Primăriei: Str. Primăverii, Nr. 2, Cod poștal 907065

Email: [primaria@primariacobadin.ro](mailto:primaria@primariacobadin.ro)

Telefon/Fax: (0241) 855129

(5) În cazul contractelor de concesiune, închiriere, administrare sau folosință, care se referă la perioade mai mari de o lună, taxa pe teren se plătește lunar, până la data de 25 inclusiv a lunii următoare fiecărei luni din perioada de valabilitate a contractului, de către concesionar, locatar, titularul dreptului de administrare sau de folosință.

(6) În cazul contractelor care se referă la perioade mai mici de o lună, persoana juridică de drept public care transmite dreptul de concesiune, închiriere, administrare sau folosință colectează taxa pe teren de la concesionari, locatari, titularii dreptului de administrare sau de folosință și o varsă lunar, până la data de 25 inclusiv a lunii următoare fiecărei luni din perioada de valabilitate a contractului.

#### **ANEXA 4 IMPOZITUL PE MIJLOACE DE TRANSPORT PENTRU PERSOANE FIZICE ȘI JURIDICE**

Art. 468 CF

##### **➤ REGULI GENERALE**

(1) Orice persoană care are în proprietate un mijloc de transport care trebuie înmatriculat/inregistrat în România datorează un impozit anual pentru mijlocul de transport, cu excepția cazurilor în care în prezentul capitol se prevede altfel.

(2) Impozitul pe mijloacele de transport se datorează pe perioada cât mijlocul de transport este înmatriculat sau înregistrat în România.

(3) Impozitul pe mijloacele de transport se plătește la bugetul local al unității administrativ-teritoriale unde persoana își are domiciliul, sediul sau punctul de lucru, după caz.

(4) În cazul unui mijloc de transport care face obiectul unui contract de leasing financiar, pe întreaga durată a acestuia, impozitul pe mijlocul de transport se datorează de locatar.

##### **➤ SCUTIRI**

Art. 469 CF

(1) *Nu se datorează impozitul pe mijloacele de transport pentru:*

- a) mijloacele de transport aflate în proprietatea sau coproprietatea veteranilor de război, văduvelor de război sau văduvelor nerecăsătorite ale veteranilor de război, pentru un singur mijloc de transport, la alegerea contribuabilului;
- b) mijloacele de transport aflate în proprietatea sau coproprietatea persoanelor cu handicap grav sau accentuat și a persoanelor încadrate în gradul I de invaliditate, respectiv a reprezentanților legali, pe perioada în care au în îngrijire, supraveghere și întreținere persoane cu handicap grav sau accentuat și persoane încadrate în gradul I de invaliditate, pentru un singur mijloc de transport, la alegerea contribuabilului;
- c) mijloacele de transport aflate în proprietatea sau coproprietatea persoanelor prevăzute la art. 1 și art. 5 alin. (1)-(3) din Decretul-lege nr. 118/1990, republicat, și a persoanelor fizice prevăzute la art. 1 din Ordonanța Guvernului nr. 105/1999, republicată, cu modificările și completările ulterioare, pentru un singur mijloc de transport, la alegerea contribuabilului; scutirea rămâne valabilă și în cazul transferului mijlocului de transport prin moștenire către copiii acestora;
- d) abrogată;
- e) navele fluviale de pasageri, bărcile și luntrele folosite pentru transportul persoanelor fizice cu domiciliul în Delta Dunării, Insula Mare a Brăilei și Insula Balta Ialomiței;
- f) mijloacele de transport ale instituțiilor publice;
- g) mijloacele de transport ale persoanelor juridice, care sunt utilizate pentru servicii de transport public de pasageri în regim urban sau suburban, inclusiv transportul de pasageri în afara unei localități, dacă tariful de transport este stabilit în condiții de transport public;
- h) vehiculele istorice definite conform prevederilor legale în vigoare;
- i) mijloacele de transport specializate pentru transportul stupilor în pastoral, astfel cum sunt omologate în acest sens de Registrul Auto Român, folosite exclusiv pentru transportul stupilor în pastoral.
- j) mijloacele de transport folosite exclusiv pentru intervenții în situații de urgență;

ROMÂNIA  
COMUNA COBADIN  
JUDEȚUL CONSTANȚA

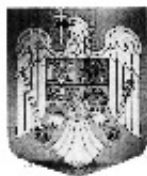

Sediul Primăriei: Str. Primăverii, Nr. 2, Cod poștal 907065

Email: [primaria@primariacobadin.ro](mailto:primaria@primariacobadin.ro)

Telefon/Fax: (0241) 855129

k) mijloacele de transport ale instituțiilor sau unităților care funcționează sub coordonarea Ministerului Educației și Cercetării Științifice sau a Ministerului Tineretului și Sportului;

l) mijloacele de transport ale fundațiilor înființate prin testament constituite conform legii, cu scopul de a întreține, dezvolta și ajuta instituții de cultură națională, precum și de a susține acțiuni cu caracter umanitar, social și cultural;

m) mijloacele de transport ale organizațiilor care au ca unică activitate acordarea gratuită de servicii sociale în unități specializate care asigură găzduire, îngrijire socială și medicală, asistență, ocrotire, activități de recuperare, reabilitare și reinsertie socială pentru copil, familie, persoane cu handicap, persoane vârstnice, precum și pentru alte persoane aflate în dificultate, în condițiile legii;

n) autovehiculele acționate electric;

o) autovehiculele second-hand înregistrate ca stoc de marfă și care nu sunt utilizate în folosul propriu al operatorului economic, comerciant auto sau societate de leasing;

p) mijloacele de transport deținute de către organizațiile cetățenilor aparținând minorităților naționale.

**(2)** Consiliile locale pot hotărî să acorde scutirea sau reducerea impozitului pe mijloacele de transport pentru:

a) mijloacele de transport agricole utilizate efectiv în domeniul agricol. În cazul scutirii sau reducerii impozitului pe mijloacele de transport acordate persoanelor juridice se vor avea în vedere prevederile legale în vigoare privind acordarea ajutorului de stat;

b) mijloacele de transport aflate în proprietatea sau coproprietatea persoanelor prevăzute la art. 3 alin. (1) lit. b) și art. 4 alin. (1) din Legea nr. 341/2004, cu modificările și completările ulterioare, pentru un singur mijloc de transport la alegerea contribuabilului.

**(3)** Scutirea sau reducerea de la plata impozitului pe mijloacele de transport agricole utilizate efectiv în domeniul agricol, stabilită conform alin. (2), se aplică începând cu data de 1 ianuarie a anului următor celui în care persoana depune documentele justificative.

**(4)** Impozitul pe mijloacele de transport se reduce cu 50% pentru persoanele fizice care domiciliază în localitățile precizate în:

a) Hotărârea Guvernului nr. 323/1996 privind aprobarea Programului special pentru sprijinirea dezvoltării economico-sociale a unor localități din Munții Apuseni, cu modificările ulterioare;

b) Hotărârea Guvernului nr. 395/1996 pentru aprobarea Programului special privind unele măsuri și acțiuni pentru sprijinirea dezvoltării economico-sociale a județului Tulcea și a Rezervației Biosferei "Delta Dunării", cu modificările ulterioare.

**(5)** Scutirile prevăzute la alin. (1) lit. a)-c) se acordă integral pentru un singur mijloc de transport, la alegerea contribuabilului, aflat în proprietatea persoanelor menționate la aceste litere, deținute în comun cu soțul sau soția. În situația în care o cotă-parte din dreptul de proprietate asupra mijlocului de transport aparține unor terți, scutirea nu se acordă pentru cota-parte deținută de acești terți.

**(6)** Scutirea de la plata impozitului pe mijloacele de transport, stabilită conform alin. (1) lit. b), se aplică începând cu data de 1 a lunii următoare celei în care persoana depune documentele justificative.

**(7)** Prin excepție de la prevederile alin. (6), scutirea de la plata impozitului pe mijloacele de transport stabilită conform alin. (1) lit. b) în cazul persoanelor cu handicap temporar, care dețin un certificat de handicap revizibil, se acordă începând cu data emiterii noului certificat de handicap, cu condiția ca acesta să aibă continuitate și să fie depus la organul fiscal local în termen de 45 de zile.

ROMÂNIA  
COMUNA COBADIN  
JUDEȚUL CONSTANȚA



Sediul Primăriei: Str. Primăverii, Nr. 2. Cod poștal 907065

Email: [primaria@primariacobadin.ro](mailto:primaria@primariacobadin.ro)

Telefon/Fax: (0241) 855129

### Calculul impozitului

#### Art.470 CP

(1) Impozitul pe mijloacele de transport se calculează în funcție de tipul mijlocului de transport, conform celor prevăzute în prezentul capitol.

(2) În cazul oricăruia dintre următoarele autovehicule, impozitul pe mijlocul de transport se calculează în funcție de capacitatea cilindrică a acestuia, prin înmulțirea fiecărei grupe de 200 cmc sau fracțiune din aceasta cu suma corespunzătoare din tabelul următor:

#### Mijloace de transport cu tracțiune mecanică

##### I. Vehicule înmatriculate (lei/200 cmc sau fracțiune din aceasta)

Tipuri de autovehicule	lei/200 cmc sau fracțiune din aceasta	
	cota stabilită de CL pentru anul 2023, indice 5,1%	cota stabilită de CL pentru anul 2024, indice 13,8%
1. Motociclete, tricicluri, cvadricicluri și autoturisme cu capacitate cilindrică de până la 1600 cm <sup>3</sup> inclusiv	10	11
2. Motociclete, tricicluri, cvadricicluri cu capacitate cilindrică de peste 1600 cm <sup>3</sup>	11	13
3. Autoturisme cu capacitatea cilindrică între 1601 cm <sup>3</sup> și 2000 cm <sup>3</sup> , inclusiv	25	28
4. Autoturisme cu capacitatea cilindrică între 2001 cm <sup>3</sup> și 2600 cm <sup>3</sup> , inclusiv	98	112
5. Autoturisme cu capacitate cilindrică între 2601 cm <sup>3</sup> și 3000 cm <sup>3</sup> , inclusiv	198	225
6. Autoturisme cu capacitate cilindrică de peste 3001 cm <sup>3</sup>	396	451
7. Autobuze, auticare, microbuze	33	38
8. Alte vehicule cu tracțiune mecanică cu masa totală maximă autorizată de până la 12 tone, inclusiv	41	47
9. Tractoare înmatriculate	25	28

##### II. Vehicule înregistrate

Tipuri de autovehicule	lei/200 cmc	
	cota stabilită de CL pentru anul 2023, indice inflație 5,1%	cota stabilită de CL pentru anul 2024, indice inflație 13,8%
1. Vehicule înregistrate cu capacitate cilindrică < 4.800 cmc	2	2
2. Vehicule înregistrate cu capacitate cilindrică > 4.800 cmc	4	5
3. Vehicule fără capacitate cilindrică evidențiată	102 lei/an	116 lei/an

ROMÂNIA  
COMUNA COBADIN  
JUDEȚUL CONSTANȚA



Sediul Primăriei: Str. Primăverii, Nr. 2, Cod poștal 907065  
Email: [primaria@primariacobadin.ro](mailto:primaria@primariacobadin.ro)  
Telefon/Fax: (0241) 855129

(3) În cazul mijloacelor de transport hibride, impozitul se reduce cu minimum 50%, conform hotărârii consiliului local.

(4) În cazul unui ataș, impozitul pe mijlocul de transport este de 50% din impozitul pentru motocicletele respective.

(5) În cazul unui autovehicul de transport de marfă cu masa totală autorizată egală sau mai mare de 12 tone, impozitul pe mijloacele de transport este egal cu suma corespunzătoare prevăzută în tabelul următor:

Numărul de axe și greutatea brută încărcată maximă admisă	Impozitul (în lei/an)			
	Ax(e) motor(oare) cu sistem de suspensie pneumatică sau un echivalent recunoscut		Alte sisteme de suspensie pentru axele motoare	
	cota stabilită de CL pentru anul 2023 indice de inflație 5,1%	cota stabilită de CL pentru anul 2024, indice de inflație 13,8%	cota stabilită de CL pentru anul 2023 indice de inflație 5,1%	cota stabilită de CL pentru anul 2024, indice de inflație 13,8%
<b>I. două axe</b>				
1. Masa de cel puțin 12 tone, dar mai mică de 13 tone	0	0	181	206
2. Masa de cel puțin 13 tone, dar mai mică de 14 tone	181	206	501	570
3. Masa de cel puțin 14 tone, dar mai mică de 15 tone	501	570	705	802
4. Masa de cel puțin 15 tone, dar mai mică de 18 tone	705	802	1594	1814
5. Masa de cel puțin 18 tone	705	802	1594	1814
<b>II. 3 axe</b>				
1. Masa de cel puțin 15 tone, dar mai mică de 17 tone	181	206	315	358
2. Masa de cel puțin 17 tone, dar mai mică de 19 tone	315	358	646	735
3. Masa de cel puțin 19 tone, dar mai mică de 21 tone	646	735	838	954
4. Masa de cel puțin 21 tone, dar mai mică de 23 tone	838	954	1292	1470
5. Masa de cel puțin 23 tone, dar mai mică de 25 tone	1292	1470	2007	2284
6. Masa de cel puțin 25 tone, dar mai mică de 26 tone	1292	1470	2007	2284
7. Masa de cel puțin 26 tone	1292	1470	2007	2284
<b>III. 4 axe</b>				
1. Masa de cel puțin 23 tone, dar mai mică de 25 tone	838	954	849	966
2. Masa de cel puțin 25 tone, dar mai mică de 27 tone	849	966	1327	1510
3. Masa de cel puțin 27 tone, dar mai mică de 29 tone	1327	1510	2108	2399

ROMÂNIA  
COMUNA COBADIN  
JUDEȚUL CONSTANȚA



Sediul Primăriei: Str. Primăverii, Nr. 2, Cod poștal 907065

Email: [primaria@primariacobadin.ro](mailto:primaria@primariacobadin.ro)

Telefon/Fax: (0241) 855129

4. Masa de cel puțin 29 tone, dar mai mică de 31 tone	2108	2399	3125	3556
5. Masa de cel puțin 31 tone, dar mai mică de 32 tone	2108	2399	3125	3556
6. Masa de cel puțin 32 tone	2108	2399	3125	3556

(6) În cazul unei combinații de autovehicule, un autovehicul articulat sau tren rutier, de transport de marfă cu masa totală maximă autorizată egală sau mai mare de 12 tone, impozitul pe mijloacele de transport este egal cu suma corespunzătoare prevăzută în tabelul următor:

Numărul de axe și greutatea brută încărcată maximă admisă	Impozitul (în lei/an)			
	Ax(e) motor(oare) cu sistem de suspensie pneumatică sau echivalentele recunoscute		Alte sisteme de suspensie pentru axele motoare	
	cota stabilită de CL pentru anul 2023, indice 5,1%	cota stabilită de CL pentru anul 2024, indice 13,8%	cota stabilită de CL pentru anul 2023, indice 5,1%	cota stabilită de CL pentru anul 2024, indice 13,8%
<b>I. 2+1 axe</b>				
1. Masa de cel puțin 12 tone, dar mai mică de 14 tone	0	0	0	0
2. Masa de cel puțin 14 tone, dar mai mică de 16 tone	0	0	82	93
3. Masa de cel puțin 16 tone, dar mai mică de 18 tone	82	93	186	212
4. Masa de cel puțin 18 tone, dar mai mică de 20 tone	186	212	628	715
5. Masa de cel puțin 20 tone, dar mai mică de 22 tone	628	715	564	642
6. Masa de cel puțin 22 tone, dar mai mică de 23 tone	564	642	1019	1160
7. Masa de cel puțin 23 tone, dar mai mică de 25 tone	1019	1160	1787	2034
8. Masa de cel puțin 25 tone, dar mai mică de 28 tone	1019	1160	1787	2034
9. Masa de cel puțin 28 tone				
<b>II. 2+2 axe</b>				
1. Masa de cel puțin 23 tone, dar mai mică de 25 tone	174	198	409	465
2. Masa de cel puțin 25 tone, dar mai mică de 26 tone	409	465	669	761
3. Masa de cel puțin 26 tone, dar mai mică de 28 tone	669	761	984	1120
4. Masa de cel puțin 28 tone, dar mai mică de 29 tone	984	1120	1188	1352
5. Masa de cel puțin 29 tone, dar mai mică de 31 tone	1188	1352	1950	2219



ROMÂNIA  
COMUNA COBADIN  
JUDEȚUL CONSTANȚA



Sediul Primăriei: Str. Primăverii, Nr. 2, Cod poștal 907065

Email: [primaria@primariacobadin.ro](mailto:primaria@primariacobadin.ro)

Telefon/Fax: (0241) 855129

6. Masa de cel puțin 31 tone, dar mai mică de 33 tone	1950	<b>2219</b>	2705	<b>3078</b>
7. Masa de cel puțin 33 tone, dar mai mică de 36 tone	2705	<b>3078</b>	4107	<b>4674</b>
8. Masa de cel puțin 36 tone, dar mai mică de 38 tone	2705	3078	4107	<b>4674</b>
9. Masa de cel puțin 38 tone	2705	3078	4107	<b>4674</b>
<b>III. 2+3 axe</b>				
1. Masa de cel puțin 36 tone, dar mai mică de 38 tone	2149	<b>2446</b>	2997	<b>3411</b>
2. Masa de cel puțin 38 tone, dar mai mică de 40 tone	2997	<b>3411</b>	4073	<b>4635</b>
3. Masa de cel puțin 40 tone	2997	<b>3411</b>	4073	<b>4635</b>
<b>IV. 3+2 axe</b>				
1. Masa de cel puțin 36 tone, dar mai mică de 38 tone	1903	<b>2166</b>	2643	<b>3008</b>
2. Masa de cel puțin 38 tone, dar mai mică de 40 tone	2643	<b>3008</b>	3654	<b>4158</b>
3. Masa de cel puțin 40 tone, dar mai mică de 44 tone	3654	<b>4158</b>	5405	<b>6151</b>
4. Masa de cel puțin 44 tone	3654	<b>4158</b>	5405	<b>6151</b>
<b>V. 3+3 axe</b>				
1. Masa de cel puțin 36 tone, dar mai mică de 38 tone	1084	<b>1234</b>	1308	<b>1489</b>
2. Masa de cel puțin 38 tone, dar mai mică de 40 tone	1308	<b>1489</b>	1956	<b>2226</b>
3. Masa de cel puțin 40 tone, dar mai mică de 44 tone	1956	<b>2226</b>	3115	<b>3545</b>
4. Masa de cel puțin 44 tone	1956	<b>2226</b>	3115	<b>3545</b>

(7) În cazul unei remorci, al unei semiremorci sau rulote care nu face parte dintr-o combinație de autovehicule prevăzute mai sus, impozitul pe mijloacele de transport este egal cu suma corespunzătoare din tabelul următor:

MASA TOTALĂ MAXIMĂ AUTORIZATĂ	IMPOZIT (LEI)	
	cota stabilită de CI. pentru anul 2023, indice 5,1%	cota stabilită de CI. pentru anul 2024, indice 13,8%
1. până la 1 tonă inclusiv	11	13
2. peste 1 tonă, dar nu mai mult de 3 tone	47	53
3. peste 3 tone, dar nu mai mult de 5 tone	71	81
4. peste 5 tone	87	99

(8) În cazul mijloacelor de transport pe apă, impozitul pe mijlocul de transport este egal cu suma corespunzătoare din tabelul următor:

Mijlocul de transport pe apă	Impozit (lei)/an	
	cota stabilită de CI. pentru anul 2023, indice 5,1%	cota stabilită de CI. pentru anul 2024, indice 13,8%

ROMÂNIA  
COMUNA COBADIN  
JUDEȚUL CONSTANȚA

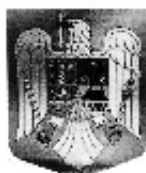

Sediul Primăriei: Str. Primăverii, Nr. 2, Cod poștal 907065

Email: [primaria@primariacobadin.ro](mailto:primaria@primariacobadin.ro)

Telefon/Fax: (0241) 855129

1. Luntre, bărci fără motor, folosite pentru pescuit și uz personal	28	32
2. Bărci fără motor, folosite în alte scopuri	77	88
3. Bărci cu motor	287	327
4. Nave de sport și agrement		
a) șalupe	527	600
b) iahturi	1569	1786
5. Scutere de apă	287	327
6. Remorhere și împingătoare:		X
a) Până la 500 CP inclusiv	762	868
b) peste 500 CP și până la 2.000 CP, inclusiv	1241	1412
c) peste 2.000 CP și până la 4.000 CP, inclusiv;	1908	2171
d) Peste 4.000 CP	3052	3701
7. Vapoare – pentru fiecare 1.000 tdw sau fracțiune din acesta	248	282
8. Ceamuri, șleperi și burje fluviale:		X
a) cu capacitatea de încărcare până la 1.500 tone inclusiv	248	282
b) cu capacitatea de încărcare de peste 1.500 tone și până la 3.000 tone, inclusiv;	382	435
c) cu capacitatea de încărcare de peste 3.000 tone	668	760

(9) În înțelesul prezentului articol, capacitatea cilindrică sau masa totală maximă autorizată a unui mijloc de transport se stabilește prin cartea de identitate a mijlocului de transport, prin factura de achiziție sau un alt document similar.

➤ **Declararea și datorarea impozitului pe mijloacele de transport**

**Art.471 CF**

(1) Impozitul pe mijlocul de transport este datorat pentru întregul an fiscal de persoana care deține dreptul de proprietate asupra unui mijloc de transport înmatriculat sau înregistrat în România la data de 31 decembrie a anului fiscal anterior.

(2) În cazul dobândirii unui mijloc de transport, proprietarul acestuia are obligația să depună o declarație la organul fiscal local în a cărui rază teritorială de competență are domiciliul, sediul sau punctul de lucru, după caz, în termen de 30 de zile de la data dobândirii și datorează impozit pe mijloacele de transport începând cu data de 1 ianuarie a anului următor înmatriculării sau înregistrării mijlocului de transport.

(3) În cazul în care mijlocul de transport este dobândit în alt stat decât România, proprietarul acestuia are obligația să depună o declarație la organul fiscal local în a cărui rază teritorială de competență are domiciliul, sediul sau punctul de lucru, după caz, în termen de 30 de zile de la data eliberării cărții de identitate a vehiculului (CIV) de către Registrul Auto Român și datorează impozit pe mijloacele de transport începând cu data de 1 ianuarie a anului următor înmatriculării sau înregistrării acestuia în România.

(4) În cazul radierii din circulație a unui mijloc de transport, proprietarul are obligația să depună o declarație la organul fiscal în a cărui rază teritorială de competență își are domiciliul, sediul sau punctul de lucru, după caz, în termen de 30 de zile de la data radierii, și încetează să datoreze impozitul începând cu data de 1 ianuarie a anului următor.

(5) În cazul oricărei situații care conduce la modificarea impozitului pe mijloacele de transport, inclusiv schimbarea domiciliului, sediului sau punctului de lucru, contribuabilul are obligația depunerii declarației fiscale cu privire la mijlocul de transport la organul fiscal local pe a cărei rază teritorială își are domiciliul/sediul/punctul de lucru, în termen de 30 de zile, inclusiv, de la modificarea survenită, și datorează impozitul pe mijloacele de transport stabilit în noile condiții începând cu data de 1 ianuarie a anului următor.

ROMÂNIA  
COMUNA COBADIN  
JUDEȚUL CONSTANȚA

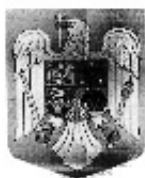

Sediul Primăriei: Str. Primăverii, Nr. 2, Cod poștal 907065

Email: [primaria@primariacobadin.ro](mailto:primaria@primariacobadin.ro)

Telefon/Fax: (0241) 855129

(6) În cazul unui mijloc de transport care face obiectul unui contract de leasing financiar, pe întreaga durată a acestuia se aplică următoarele reguli:

a) impozitul pe mijloacele de transport se datorează de locatar începând cu data de 1 ianuarie a anului următor încheierii contractului de leasing financiar, până la sfârșitul anului în cursul căruia încetează contractul de leasing financiar;

b) locatarul are obligația depunerii declarației fiscale la organul fiscal local în a cărui rază de competență se înregistrează mijlocul de transport, în termen de 30 de zile de la data procesului-verbal de predare-primire a bunului sau a altor documente similare care atestă intrarea bunului în posesia locatarului, însoțită de o copie a acestor documente;

c) la încetarea contractului de leasing, atât locatarul, cât și locatorul au obligația depunerii declarației fiscale la consiliul local competent, în termen de 30 de zile de la data încheierii procesului-verbal de predare-primire a bunului sau a altor documente similare care atestă intrarea bunului în posesia locatorului, însoțită de o copie a acestor documente.

(7) Depunerea declarațiilor fiscale reprezintă o obligație și în cazul persoanelor care beneficiază de scutiri sau reduceri de la plata impozitului pe mijloacele de transport.

(8) Operatorii economici, comercianți auto sau societăți de leasing, care înregistrează ca stoc de marfă mijloace de transport, cumpărate de la persoane fizice din România și înmatriculate pe numele acestora, au obligația să radiceze din evidența Direcției Regim Permise de Conducere și Înmatriculare a Vehiculelor (DRPCIV) mijloacele de transport de pe numele foștilor proprietari.

(9) Actul de înstrăinare-dobândire a mijloacelor de transport se poate încheia și în formă electronică și semna cu semnătură electronică în conformitate cu prevederile Legii nr. 455/2001 privind semnătura electronică, republicată, cu completările ulterioare, între persoane care au domiciliul fiscal în România și se comunică electronic organului fiscal local de la domiciliul persoanei care înstrăinează, organului fiscal local de la domiciliul persoanei care dobândește și organului competent privind radierea/înregistrarea/înmatricularea mijlocului de transport, în scopul radierii/înregistrării/înmatriculării, de către persoana care înstrăinează, de către persoana care dobândește sau de către persoana împuternicită, după caz.

(10) Organul fiscal local de la domiciliul persoanei care înstrăinează mijlocul de transport transmite electronic persoanei care înstrăinează și persoanei care dobândește sau, după caz, persoanei împuternicite, respectiv organului fiscal local de la domiciliul dobânditorului, exemplarul actului de înstrăinare-dobândire a mijloacelor de transport încheiat în formă electronică, completat și semnat cu semnătură electronică, conform prevederilor legale în vigoare.

În situația în care organul fiscal local nu deține semnătură electronică în conformitate cu prevederile Legii nr. 455/2001, republicată, cu completările ulterioare, documentul completat se transmite sub formă scanată, în fișier format pdf, cu mențiunea letrică «Conform cu originalul».

(11) Organul fiscal local de la domiciliul persoanei care dobândește mijlocul de transport completează exemplarul actului de înstrăinare-dobândire a mijloacelor de transport încheiat în formă electronică, conform prevederilor în vigoare, pe care îl transmite electronic persoanelor prevăzute la alin. (9), semnat cu semnătura electronică.

În situația în care organul fiscal local nu deține semnătură electronică în conformitate cu prevederile Legii nr. 455/2001, republicată, cu completările ulterioare, documentul completat se transmite sub formă scanată, în fișier format pdf, cu mențiunea letrică «Conform cu originalul».

(12) Persoana care dobândește/înstrăinează mijlocul de transport sau persoana împuternicită, după caz, transmite electronic un exemplar completat conform alin. (10) și (11) organului competent privind înmatricularea/înregistrarea/ radierea mijloacelor de transport. Orice alte documente necesare și obligatorii, cu excepția actului de înstrăinare-dobândire a mijloacelor de transport întocmit în formă electronică și semnat cu semnătură electronică, se pot depune pe suport hârtie sau electronic conform procedurilor stabilite de organul competent.

(13) Actul de înstrăinare-dobândire a mijloacelor de transport întocmit, în format electronic, potrivit alin. (9) se utilizează de către:

a) persoana care înstrăinează;

ROMÂNIA  
COMUNA COBADIN  
JUDEȚUL CONSTANȚA



Sediul Primăriei: Str. Primăverii, Nr. 2, Cod poștal 907065

Email: [primaria@primariacobadin.ro](mailto:primaria@primariacobadin.ro)

Telefon/Fax: (0241) 855129

- b) persoana care dobândește;
- c) organele fiscale locale competente;
- d) organul competent privind înmatricularea/inregistrarea/ radierea mijloacelor de transport.
- (14) Orice alte acte, cu excepția actului de înstrăinare-dobândire a mijloacelor de transport întocmit în formă electronică și semnat cu semnătură electronică, solicitate de organele fiscale locale pentru scoaterea din evidența fiscală a bunului, respectiv înregistrarea fiscală a acestuia, se pot depune și electronic la acestea, sub formă scanată, în fișier format pdf, cu mențiunea letrică «Conform cu originalul» însușită de către vânzător sau de cumpărător și semnate cu semnătură electronică de către contribuabilul care declară.
- (15) Actul de înstrăinare-dobândire a unui mijloc de transport, întocmit în forma prevăzută la alin. (9), încheiat între persoane cu domiciliul fiscal în România și persoane care nu au domiciliul fiscal în România, se comunică electronic de către persoana care l-a înstrăinat către autoritățile implicate în procedura de scoatere din evidența fiscală a bunului. Prevederile alin. (10) și (11) se aplică în mod corespunzător.
- (16) În cazul unei hotărâri judecătorești care constă în faptul că o persoană a pierdut dreptul de proprietate asupra mijlocului de transport, aceasta se poate depune la organul fiscal local în formă electronică sub formă scanată, în fișier format pdf, cu mențiunea letrică «Conform cu originalul» și semnată electronic în conformitate cu alin. (9) de către contribuabil.

➤ **Plata impozitului**

**Art. 472 CF**

(1) Impozitul pe mijlocul de transport se plătește anual, în două rate egale, până la datele de 31 martie și 30 septembrie inclusiv.

(2) Pentru plata cu anticipație a impozitului pe mijlocul de transport, datorat pentru întregul an de către contribuabili, până la data de 31 martie a anului respectiv inclusiv, se acordă o **bonificație de până la 10% inclusiv**, stabilită prin hotărâre a consiliului local.

(3) Impozitul anual pe mijlocul de transport, datorat aceluiași buget local de către contribuabili, persoane fizice și juridice, de până la **50 lei inclusiv**, se plătește integral până la primul termen de plată. În cazul în care contribuabilul deține în proprietate mai multe mijloace de transport, pentru care impozitul este datorat bugetului local al aceleiași unități administrativ-teritoriale, suma de **50 lei** se referă la impozitul pe mijlocul de transport cumulat al acestora.

**ANEXA 5**

**TAXA PENTRU ELIBERAREA CERTIFICATELOR DE URBANISM, A AUTORIZAȚIILOR DE CONSTRUIRE ȘI A ALTOR AVIZE ȘI AUTORIZAȚII**

**Art. 474 CF**

**I. TAXA PENTRU ELIBERAREA CERTIFICATELOR DE URBANISM ȘI A AUTORIZAȚIILOR DE CONSTRUIRE**

(1) Taxa pentru eliberarea certificatului de urbanism, în mediul urban, este egală cu suma stabilită conform tabelului următor:

SUPRAFAȚA	TAXA (LEI)	
	cota stabilită de CL pentru anul 2023, indice 5,1%	cota stabilită de CL pentru anul 2024, indice 13,8%
a) până la 150 mp, inclusiv	6	7
b) între 151-250 mp, inclusiv	7	8

ROMÂNIA  
COMUNA COBADIN  
JUDEȚUL CONSTANȚA



Sediul Primăriei: Str. Primăverii, Nr. 2, Cod poștal 907065

Email: [primaria@primariacobadin.ro](mailto:primaria@primariacobadin.ro)

Telefon/Fax: (0241) 855129

c) între 251-500 mp, inclusiv	9	10
d) între 501-750 mp, inclusiv	14	16
e) între 751-1000 mp, inclusiv	16	18
f) peste 1000 mp	18 + 0,01 leu/mp înmulțit cu diferența de până la 1000 mp ( pentru fiecare mp care depășește suprafața de 1000 mp)	

- (2) Taxa pentru eliberarea certificatului de urbanism pentru o zonă rurală este egală cu 50% din taxa stabilită conform alin. (1).
- (3) Taxa pentru prelungirea unui certificat de urbanism este egală cu 30% din cuantumul taxei pentru eliberarea certificatului sau a autorizației inițiale.
- (4) Taxa pentru avizarea certificatului de urbanism de către comisia de urbanism și amenajarea teritoriului, de către primari este de 20 lei.
- (5) Taxa pentru eliberarea unei autorizații de construire pentru o clădire rezidențială sau clădire-anexă este egală cu 0,5% din valoarea autorizată a lucrărilor de construcții.
- (6) Taxa pentru eliberarea autorizației de construire pentru alte construcții decât cele menționate la alin. (5) este egală cu 1% din valoarea autorizată a lucrărilor de construcție, inclusiv valoarea instalațiilor aferente.
- (7) Pentru taxele prevăzute la alin. 5 și 6 stabilite pe baza valorii autorizate a lucrărilor de construcție se aplică următoarele reguli:
- a) taxa datorată se stabilește pe baza valorii lucrărilor de construcție declarate de persoana care solicită autorizația și se plătește înainte de emiterea acesteia;
  - b) pentru taxa prevăzută la alin.5, valoarea reală a lucrărilor de construcție nu poate fi mai mică decât valoarea impozabilă a clădirii stabilită conform art.457 CF;
  - c) în termen de 15 zile de la data finalizării lucrărilor de construcție, dar nu mai târziu de 15 zile de la data la care expiră autorizația respectivă, persoana care a obținut autorizația trebuie să depună o declarație privind valoarea lucrărilor de construcție la compartimentul de specialitate al autorității administrației publice locale;
  - d) până în cea de-a 15-a zi, inclusiv, de la data la care se depune situația finală privind valoarea lucrărilor de construcție, compartimentul de specialitate al autorității administrației publice locale are obligația de a stabili taxa datorată pe baza valorii reale a lucrărilor de construcție;
  - e) până în cea de-a 15-a zi, inclusiv, de la data la care compartimentul de specialitate al autorității administrației publice locale a comunicat valoarea stabilită pentru taxă, trebuie plătită orice diferență de taxă datorată de către persoana care a primit autorizația sau orice diferență de taxă care trebuie rambursată de autoritatea administrației publice locale.
- (8) Taxa pentru prelungirea unei autorizații de construire este egală cu 30% din cuantumul taxei pentru eliberarea certificatului sau a autorizației inițiale.
- (9) Taxa pentru eliberarea autorizației de desființare, totală sau parțială, a unei construcții este egală cu 0,1% din valoarea impozabilă stabilită pentru determinarea impozitului pe clădiri, aferentă părții desființate.
- (10) Taxa pentru eliberarea autorizației de foraje sau excavări necesare lucrărilor de cercetare și prospectare a terenurilor în etapa efectuării studiilor geotehnice și a studiilor privind ridicările topografice, sondele de gaze, petrol și alte excavări se datorează de către titularii drepturilor de prospecțiune și explorare și se calculează prin înmulțirea numărului de metri pătrați de teren ce vor fi efectiv afectați la suprafața solului de foraje și excavări cu o valoare de 19 lei.
- (11) În termen de 30 de zile de la finalizarea fazelor de cercetare și prospectare, contribuabilii au obligația să declare suprafața efectiv afectată de foraje sau excavări, iar în cazul în care aceasta diferă de cea pentru care a fost emisă anterior o autorizație, taxa aferentă se regularizează astfel încât să reflecte suprafața efectiv afectată.





Sediul Primăriei: Str. Primăverii, Nr. 2, Cod poștal 907065

Email: [primaria@primariacobadin.ro](mailto:primaria@primariacobadin.ro)

Telefon/Fax: (0241) 855129

(12) Taxa pentru eliberarea autorizației necesare pentru lucrările de organizare de șantier în vederea realizării unei construcții, care nu sunt incluse în altă autorizație de construire, este egală cu 3% din valoarea autorizată a lucrărilor de organizare de șantier.

(13) Taxa pentru eliberarea autorizației de amenajare de tabere de corturi, căsuțe sau rulote ori campinguri este egală cu 2% din valoarea autorizată a lucrărilor de construcție.

(14) Taxa pentru autorizarea amplasării de chioșcuri, containere, tonete, cabine, spații de expunere, corpuri și panouri de afișaj, firme și reclame situate pe căile și în spațiile publice este de 9 lei, inclusiv, pentru fiecare metru pătrat de suprafață ocupată de construcție.

(15) Taxa pentru eliberarea unei autorizații privind lucrările de racorduri și brânșamente la rețele publice de apă, canalizare, gaze, termice, energie electrică, telefonie și televiziune prin cablu este de 18 lei, inclusiv, pentru fiecare racord.

(16) Taxa pentru eliberarea certificatului de nomenclatură stradală și adresă este de **10 lei/solicitare**.

(17) Taxa pentru timbrul arhitecturii este de **0,05 %** din deviz, conform prevederilor Anexei nr. 7 din Ordinul nr. 2823/2003 pentru aprobarea Normelor metodologice privind perceperea, încasarea, utilizarea, evidența și controlul destinației sumelor rezultate din aplicarea timbrului literar, cinematografic, teatral, muzical, folcloric, al artelor plastice, al arhitecturii și de divertisment, precum și procedura de solicitare și comunicare a opțiunilor titularilor de drepturi de autor sau ale titularilor de drepturi conexe dreptului de autor ori, după caz, ale moștenitorilor acestora, republicat, cu modificările și completările ulterioare.

## II. TAXA PENTRU ELIBERAREA AUTORIZAȚIILOR PENTRU DESFĂȘURAREA UNOR ACTIVITĂȚI Art. 475 CF

(1) Taxa pentru eliberarea autorizațiilor sanitare de funcționare este de 31 lei.

(2) Taxa pentru eliberarea atestatului de producător, respectiv pentru eliberarea carnetului de comercializare a produselor din sectorul agricol este de 104 lei.

(3) Persoanele a căror activitate este înregistrată în grupele CAEN 561 - Restaurante, 563 - Baruri și alte activități de servire a băuturilor și 932 - Alte activități recreative și distractive, potrivit Clasificării activităților din economia națională - CAEN, actualizată prin Ordinul președintelui Institutului Național de Statistică nr. 337/2007 privind actualizarea Clasificării activităților din economia națională - CAEN, datorează bugetului local al comunei O TAXĂ PENTRU ELIBERAREA/VIZAREA ANUALĂ A AUTORIZAȚIEI PRIVIND DESFĂȘURAREA ACESTOR ACTIVITĂȚI, în funcție de suprafața aferentă activităților respective, în sumă de:

a) pentru unități cu suprafața **mai mică de 100 mp, inclusiv:**

anul 2023 = 586 lei eliberare autorizație

anul 2023 = 293 lei/viză anuală ;

**anul 2024 = 667 lei eliberare autorizație**

**anul 2024 = 334 lei/viză anuală ;**

b) pentru unități cu suprafața **mai mare de 100 mp și mai mică de 500 mp:**

anul 2023 = 2342/elibereare autorizație

anul 2023 = 1171 lei/viză anuală:

**anul 2024 = 2665 lei/elibereare autorizație**

**anul 2024 = 1333 lei/viză anuală**

c) pentru unități cu suprafața **mai mare de 500 mp:**

anul 2023 = 5854 lei/elibereare autorizație

ROMÂNIA  
COMUNA COBADIN  
JUDEȚUL CONSTANȚA



Sediul Primăriei: Str. Primăverii, Nr. 2, Cod poștal 907065

Email: [primaria@primariacobadin.ro](mailto:primaria@primariacobadin.ro)

Telefon/Fax: (0241) 855129

anul 2023 = 2927 lei/viză anuală;

anul 2024 = 6662 lei/eliberare autorizație

anul 2024 = 3331 lei/viză anuală;

(4) Taxa pentru eliberarea unei autorizații pentru desfășurarea unei activități economice, cu excepția celor care desfășoară activitate în grupele CAEN 561 - Restaurante, 563 -Baruri și alte activități de servire a băuturilor și 932-Alte activități recreative și distractive;

anul 2023 este de 234 lei/eliberare autorizație

anul 2023 este de 117 lei/viză anuală.

anul 2024 este de 266 lei/eliberare autorizație

anul 2024 este de 133 lei/viză anuală.

(5) În vederea obținerii autorizației prevăzute la alin. (3) și alin. (4) din pct. II, care va avea formatul prevăzut în prezenta, solicitantul va depune o cerere la care va anexa următoarele documente, în copii xerox:

- certificatul de înregistrare;
- actul de identitate al administratorului;
- certificatul constatator pentru punctul de lucru;

- actul care face dovada deținerii spațiului comercial, precum și actul din care să rezulte destinația spațiului pentru care se solicită autorizația;

- contractul de salubritate, agenții economice care au sedii și puncte de lucru în aria Comunei Cobadin, jud. Constanța au obligația de a încheia contracte de salubritate direct cu operatorul;

- autorizație ISU, MEDIU, DSV, CNADNR;

- acordul vecinilor în cazul activităților generatoare de zgomot;

- plan de situație cadastral al spațiului comercial, iar în cazul în care solicitantul nu va putea prezenta documentul solicitat, acesta va depune o declarație pe propria răspundere privind suprafața spațiului pentru care solicită eliberarea/vizarea anuală a autorizației.

- actul de proprietate și planul de situație ce fac dovada deținerii spațiului de parcare necesar pentru cel puțin 3 (trei) locuri de parcare în afara carosabilului în situația drumurilor comunale, pentru comercianții care desfășoară activitatea de comerț cu alimente, băuturi și produse de tutun (inclusiv carnangerii), întreținerea și repararea autovehiculelor, comerț cu amănuntul prin standuri, chioșcuri și piețe al altor produse (cod 4789), hoteluri și alte facilități de cazare similară, cofetării, patiserii, baruri, restaurante. În cazul în care solicitantul nu va putea prezenta dovada deținerii spațiului necesar parcării, va putea solicita, prin cerere scrisă, constatarea la fața locului a existenței spațiului necesar parcării în jurul spațiului economic ce urmează a fi autorizat, constatare ce urmează a fi efectuată de personalul Serviciului Poliție Locală Cobadin.

(6) La prezentarea autorizației de funcționare în vederea vizării anuale, se vor depune documentele prevăzute la alin.5 din pct. II, cu cel puțin 10 zile lucrătoare înainte de expirarea valabilității termenului vizei.

(7) Desfășurarea de activități economice de către agenții economici fără respectarea procedurii de autorizare, precum și neachitarea taxei de viză anuală, constituie contravenție și se sancționează cu amendă de 1.500 lei.

(8) Autorizația privind desfășurarea activităților prevăzute la alin. (3-4), în cazul în care persoana îndeplinește condițiile prevăzute de lege, se emite de către primarul în a cărui rază de competență se află sediul sau punctul de lucru.

(9) Modelul privind eliberarea unei autorizații pentru desfășurarea unei activități economice, conform alin. (3-4) din prezenta este următorul:

"AUTORIZAȚIE DE FUNCȚIONARE

Nr. \_\_\_\_\_ / \_\_\_\_\_

ROMÂNIA  
COMUNA COBADIN  
JUDEȚUL CONSTANȚA



Sediul Primăriei: Str. Primăverii, Nr. 2, Cod poștal 907065

Email: [primaria@primariacobadin.ro](mailto:primaria@primariacobadin.ro)

Telefon/Fax: (0241) 855129

În temeiul dispozițiilor Hotărârii Consiliului Local nr. \_\_\_/\_\_\_ privind stabilirea impozitelor și taxelor locale pe anul \_\_\_\_, reținer în autorizarea funcționării unităților comerciale de prestări servicii și alimentație publică, se AUTORIZEAZĂ \_\_\_\_, cu sediul în localitatea \_\_\_\_, județul \_\_\_\_, str. \_\_\_\_, nr. \_\_\_\_, C.I.J. \_\_\_\_, reprezentată de d-nul / d-na \_\_\_\_, să funcționeze cu prețului (cod CAIFN): \_\_\_\_\_.

Societatea va funcționa pe raza localității \_\_\_\_, str. \_\_\_\_, nr. \_\_\_\_, jud. \_\_\_\_, având următorul program de funcționare: \_\_\_\_\_.

Prin prezenta, mă oblig să anunț în scris încetarea activității pentru care s-a emis autorizația de funcționare și orice modificare a condițiilor de funcționare declarate în data autorizării/avizării. De asemenea, mă angajez să efectuez plata aferentă eliberării vizelor/autorizației de funcționare.  
*Prin prezenta declar că am fost informat(ă) datele cu caracter personal sunt prelucrate în scopul și pentru îndeplinirea atribuțiilor legale ale instanței. Am luat la cunoștință că informațiile din cererea depusă și din actele însoțite la aceasta, vor fi prelucrate de Primăria Cobadin Taxe și Impozite cu respectarea prevederilor Regulamentului (R.E) 679/2016 privind protecția persoanelor fizice în ceea ce privește prelucrarea datelor cu caracter personal, și libera circulație a acestor date.*

*Prezenta autorizație nu este transmisibilă, iar schimbarea datelor înscrise în prezenta, atrage anularea acesteia.*

**AUTORIZAȚIA SE VIZEAZĂ ANUAL.**

**PRIMAR,"**

(10) Constatarea contravențiilor și aplicarea amenzilor se va face de către personalul împuternicit, cu respectarea prevederilor O.G. nr. 2/2001 privind regimul juridic al contravențiilor, republicată, cu modificările și completările ulterioare.

## ➤ SCUTIRI

**Art. 476 CF**

**(1) Sunt scutite de taxa pentru eliberarea certificatelor, avizelor și autorizațiilor următoarele:**

- certIFICATELE, AVIZELE și AUTORIZAȚIILE ai căror beneficiari sunt veterani de război, văduve de război sau văduve nerecăsătorite ale veteranilor de război;
- certIFICATELE, AVIZELE și AUTORIZAȚIILE ai căror beneficiari sunt persoanele prevăzute la art. 1 al II-ului Decretului-lege nr. 118/1990, republicat, cu modificările și completările ulterioare, și a persoanelor fizice prevăzute la art. 1 din Ordonanța Guvernului nr. 105/1999, aprobată cu modificări și completări prin Legea nr. 189/2000, cu modificările și completările ulterioare;
- certIFICATELE de urbanism și AUTORIZAȚIILE de construire pentru lăcașuri de cult sau construcții-anexă;
- certIFICATELE de urbanism și AUTORIZAȚIILE de construire pentru dezvoltarea, modernizarea sau reabilitarea infrastructurilor din transporturi care aparțin domeniului public al statului;
- certIFICATELE de urbanism și AUTORIZAȚIILE de construire pentru lucrările de interes public național, județean sau local;
- certIFICATELE de urbanism și AUTORIZAȚIILE de construire, dacă beneficiarul construcției este o instituție publică;
- AUTORIZAȚIILE de construire pentru autostrăzile și căile ferate atribuite prin concesionare, conform legii;
- certIFICATELE de urbanism și AUTORIZAȚIILE de construire, dacă beneficiarul construcției este o instituție sau o unitate care funcționează sub coordonarea Ministerului Educației și Cercetării Științifice sau a Ministerului Tineretului și Sportului;
- certificat de urbanism sau autorizație de construire, dacă beneficiarul construcției este o fundație înființată prin testament, constituită conform legii, cu scopul de a întreține, dezvolta și ajuta instituții de cultură națională, precum și de a susține acțiuni cu caracter umanitar, social și cultural;
- certificat de urbanism sau autorizație de construire, dacă beneficiarul construcției este o organizație care are ca unică activitate acordarea gratuită de servicii sociale în unități specializate care asigură găzduire, îngrijire socială și medicală, asistență, ocrotire, activități de recuperare, reabilitare și reinserție socială pentru copil, familie, persoane cu handicap, persoane vârstnice, precum și pentru alte persoane aflate în dificultate, în condițiile legii;
- certificat de urbanism sau autorizație de construire, în cazul unei calamități naturale.

**(2) Consiliul Local Cobadin acordă scutirea taxei pentru eliberarea certificatelor, avizelor și autorizațiilor pentru:**

- lucrări de întreținere, reparare, conservare, consolidare, restaurare, punere în valoare a monumentelor istorice astfel cum sunt definite în Legea nr. 422/2001 privind protejarea monumentelor istorice, republicată, cu modificările ulterioare, datorate de proprietarii persoane fizice care realizează, integral sau parțial, aceste lucrări pe cheltuială proprie;



Sediul Primăriei: Str. Primăverii, Nr. 2, Cod poștal 907065

Email: [primaria@primariacobadin.ro](mailto:primaria@primariacobadin.ro)

Telefon/Fax: (0241) 855129

b) lucrări destinate păstrării integrității fizice și a cadrului construit sau natural al monumentelor istorice definite în Legea nr. 422/2001, republicată, cu modificările ulterioare, finanțate de proprietarii imobilelor din zona de protecție a monumentelor istorice, în concordanță cu reglementările cuprinse în documentațiile de urbanism întocmite potrivit legii;

c) lucrări executate în condițiile Ordonanței Guvernului nr. 20/1994 privind măsuri pentru reducerea riscului seismic al construcțiilor existente, republicată, cu modificările și completările ulterioare;

d) lucrări executate în zone de regenerare urbană, delimitate în condițiile Legii nr. 350/2001 privind amenajarea teritoriului și urbanismul, cu modificările și completările ulterioare, lucrări în care se desfășoară operațiuni de regenerare urbană coordonate de administrația locală, în perioada derulării operațiunilor respective.

#### ANEXA 6

#### TAXA PENTRU FOLOSIREA MIJLOACELOR DE RECLAMĂ ȘI PUBLICITATE

##### Art. 477 CF

##### ➤ I. Taxa pentru serviciile de reclamă și publicitate

(1) Orice persoană care beneficiază de servicii de reclamă și publicitate în România în baza unui contract sau a unui alt fel de înțelegere încheiată cu altă persoană datorează plata taxei prevăzute în prezentul articol, cu excepția serviciilor de reclamă și publicitate realizate prin mijloacele de informare în masă scrise și audiovizuale.

(2) Publicitatea realizată prin mijloace de informare în masă scrise și audiovizuale, în sensul prezentului articol, corespunde activităților agenților de publicitate potrivit Clasificării activităților din economia națională - CAEN, cu modificările ulterioare, respectiv publicitatea realizată prin ziare și alte tipărituri, precum și prin radio, televiziune și internet.

(3) Taxa prevăzută în prezentul articol, denumită în continuare taxa pentru servicii de reclamă și publicitate, se plătește la bugetul local al unității administrativ-teritoriale în raza căreia persoana prestează serviciile de reclamă și publicitate.

(4) Taxa pentru servicii de reclamă și publicitate se calculează prin aplicarea cotei taxei respective la valoarea serviciilor de reclamă și publicitate.

(5) Cota taxei se stabilește de consiliul local, fiind egală de 2%.

(6) Valoarea serviciilor de reclamă și publicitate cuprinde orice plată obținută sau care urmează a fi obținută pentru serviciile de reclamă și publicitate, cu excepția taxei pe valoarea adăugată.

(7) Taxa pentru servicii de reclamă și publicitate prevăzută la alin. (1) se declară și se plătește de către prestatorul serviciului de reclamă și publicitate la bugetul local, lunar, până la data de 10 a lunii următoare celei în care a intrat în vigoare contractul de prestări de servicii de reclamă și publicitate.

##### ➤ II. Taxa pentru afișaj în scop de reclamă și publicitate

##### Art. 478 CF

(1) Orice persoană care utilizează un panou, un afișaj sau o structură de afișaj pentru reclamă și publicitate, cu excepția celei care intră sub incidența art. I (art.477 CF) din prezenta anexă, datorează plata taxei anuale prevăzute în prezentul articol către bugetul local al Comunei Cobadin în raza căreia/căruia este amplasat panoul, afișajul sau structura de afișaj respectivă.

(2) Valoarea taxei pentru afișaj în scop de reclamă și publicitate se calculează anual prin înmulțirea numărului de metri pătrați sau a fracțiunii de metru pătrat a suprafeței afișajului pentru reclamă sau publicitate cu suma stabilită de consiliul local, astfel:

a) în cazul unui afișaj situat în locul în care persoana derulează o activitate economică, suma este de până la **39 lei mp/an**;

b) în cazul oricărui altui panou, afișaj sau oricărei altei structuri de afișaj pentru reclamă și publicitate, suma este de **27 lei mp/an**.



Sediul Primăriei: Str. Primăverii, Nr. 2, Cod poștal 907065

Email: [primaria@primariacobadin.ro](mailto:primaria@primariacobadin.ro)

Telefon/Fax: (0241) 855129

(3) Taxa pentru afișaj în scop de reclamă și publicitate se recalculează pentru a reflecta numărul de luni sau fracțiunea din lună dintr-un an calendaristic în care se afișează în scop de reclamă și publicitate.

(4) Taxa pentru afișajul în scop de reclamă și publicitate se plătește anual, în două rate egale, până la datele de 31 martie și 30 septembrie inclusiv. Taxa pentru afișajul în scop de reclamă și publicitate, datorată aceluiași buget local de către contribuabili, persoane fizice și juridice, de până la 50 lei inclusiv, se plătește integral până la primul termen de plată.

(5) Persoanele care datorează taxa pentru afișaj în scop de reclamă și publicitate sunt obligate să depună o declarație la compartimentul de specialitate al autorității administrației publice locale în termen de 30 de zile de la data amplasării structurii de afișaj.

#### ➤ SCUTIRI

##### Art. 479 CF

(1) Taxa pentru serviciile de reclamă și publicitate și taxa pentru afișaj în scop de reclamă și publicitate nu se aplică instituțiilor publice, cu excepția cazurilor când acestea fac reclamă unor activități economice.

(2) Taxa pentru afișaj în scop de reclamă și publicitate nu se aplică unei persoane care închiriază panoul, afișajul sau structura de afișaj unei alte persoane, în acest caz taxa prevăzută la art. 1 din prezenta anexă, fiind plătită de această ultimă persoană.

(3) Taxa pentru afișaj în scop de reclamă și publicitate nu se datorează pentru afișele, panourile sau alte mijloace de reclamă și publicitate amplasate în interiorul clădirilor.

(4) Taxa pentru afișaj în scop de reclamă și publicitate nu se aplică pentru panourile de identificare a instalațiilor energetice, marcaje de avertizare sau marcaje de circulație, precum și alte informații de utilitate publică și educaționale.

(5) Nu se datorează taxa pentru folosirea mijloacelor de reclamă și publicitate pentru afișajul efectuat pe mijloacele de transport care nu sunt destinate, prin construcția lor, realizării de reclamă și publicitate.

#### ANEXA 7 IMPOZITUL PE SPECTACOLE

##### Art. 480 CF

###### ➤ Reguli generale

(1) Orice persoană care organizează o manifestare artistică, o competiție sportivă sau altă activitate distractivă în România are obligația de a plăti impozitul prevăzut în prezentul capitol, denumit în continuare impozitul pe spectacole.

(2) Impozitul pe spectacole se plătește la bugetul local al unității administrativ-teritoriale în raza căreia are loc manifestarea artistică, competiția sportivă sau altă activitate distractivă.

###### ➤ Calculul impozitului

##### Art. 481 CF

(1) Impozitul pe spectacole se calculează prin aplicarea cotei de impozit la suma încasată din vânzarea biletelor de intrare și a abonamentelor, exclusiv taxa pe valoarea adăugată.

(2) Consiliul local Cobadin hotărăște cota de impozit după cum urmează:

a) 2% pentru spectacolul de teatru, balet, operă, operetă, concert filarmonic sau altă manifestare muzicală, prezentarea unui film la cinematograful, un spectacol de circ sau orice competiție sportivă internă sau internațională;

b) 5% în cazul oricărei altei manifestări artistice decât cele enumerate la lit. a).

(3) Suma primită din vânzarea biletelor de intrare sau a abonamentelor nu cuprinde sumele plătite de organizatorul spectacolului în scopuri caritabile, conform contractului scris intrat în vigoare înaintea vânzării biletelor de intrare sau a abonamentelor.

(4) Persoanele care datorează impozitul pe spectacole stabilit în conformitate cu prezentul articol au obligația de:

a) a înregistra biletele de intrare și/sau abonamentele la compartimentul de specialitate al autorității administrației publice locale care își exercită autoritatea asupra locului unde are loc spectacolul;









ROMÂNIA  
COMUNA COBADIN  
JUDEȚUL CONSTANȚA

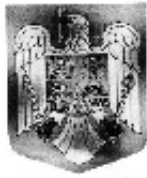

Sediul Primăriei: Str. Primăverii, Nr. 2, Cod poștal 907065  
Email: [primaria@primariacobadin.ro](mailto:primaria@primariacobadin.ro)  
Telefon/Fax: (0241) 855129

alin. (14) în cazul în care s-a emis o decizie de autorizare în baza prezentei dispoziții, persoana care a dat curs unei astfel de decizii este responsabilă față de organul fiscal local în a cărui raza teritorială de competență se află persoana în cauză la data la care este emisă decizia în care se înscrisese data de depunere.

ART. 471

Declarația și documentația necesară pentru depunerea:

alin. (2) în cazul coborârii în teren a mijloacelor de transport, proprietarul acestora este obligat să depună o declarație la organul fiscal local în a cărui rază teritorială de competență are domiciliul, sediul sau domiciliul de fapt, în prezența, în termen de 30 de zile de la data eliberării și depunerii impozitului, pe mijloacele de transport înregistrate cu date de înmatriculare în cadrul sistemului de înmatriculare și înregistrare a mijloacelor de transport.

alin. (4) în cazul coborârii din circulație a unui mijloc de transport, proprietarul este obligat să depună o declarație la organul fiscal local în a cărui raza teritorială de competență își are domiciliul, sediul sau domiciliul de fapt, în termen de 10 de zile de la data emiterii și înscrisurii în baza de date a impozitului înregistrat cu date de înmatriculare a unui mijloc de transport.

alin. (5) în cazul coborârii din circulație a unui mijloc de transport pe mijloacele de transport, inclusiv vehiculele agricole, vehiculele sau parcurile de teren, vehiculele sunt obligate să depună o declarație în scris cu privire la mijloacele de transport la organul fiscal local pe a cărui raza teritorială își are domiciliul sau sediul sau domiciliul de fapt, în termen de 10 de zile de la data eliberării și depunerii impozitului pe mijloacele de transport.

alin. (6) în cazul anului mijloc de transport care face obiectul unui contract de leasing financiar, pe lângă organul fiscal local și societatea care a încheiat contractul financiar este obligată să depună o declarație la organul fiscal local în a cărui raza teritorială de competență se înmatriculează mijlocul de transport, în termen de 30 de zile de la data prezentei dispoziții de modificare a prezentei dispoziții privind înmatricularea și înregistrarea mijloacelor de transport în posesia societății, în termen de 30 de zile de la data prezentei dispoziții de modificare a prezentei dispoziții privind înmatricularea și înregistrarea mijloacelor de transport în posesia societății, în termen de 30 de zile de la data prezentei dispoziții de modificare a prezentei dispoziții privind înmatricularea și înregistrarea mijloacelor de transport.

ART. 474

Taxa pentru eliberarea certificatelor de înmatriculare a autovehiculelor de categoria II și III și a autoturizilor

alin. (2) Taxa pentru eliberarea unui certificat de înmatriculare pentru o clădire rezidențială sau clădire comercială este egală cu 0,5% din valoarea actuală a terenului de construcție, în termen de valoarea înscrisă în act.

alin. (4) Taxa pentru eliberarea autorizației de construire pentru o construcție înaltă este egală cu 0,5% din valoarea actuală a terenului de construcție, în termen de valoarea înscrisă în act.

alin. (7) Pentru toate prevederile din alin. (2) și (4) se aplică și în baza valoare autorizată a lucrărilor de construcție și a lucrărilor de amenajare a terenurilor agricole.

alin. (13) în termen de 15 zile de la data încheierii lucrărilor de construcție, de la data încheierii lucrărilor de amenajare a terenurilor agricole, proprietarul este obligat să depună o declarație privind valoarea lucrărilor de construcție în compartimentul de specialitate al administrației publice locale.

alin. (15) în termen de 30 de zile de la finalizarea lucrărilor de construcție și amenajare a terenurilor agricole, proprietarii au obligația să declare valoarea efectivă de încheiere sau execuție, în cazul în care valoarea efectivă de încheiere sau execuție este diferită de valoarea înscrisă în act.

ART. 478 Taxa pentru eliberarea autorizației de construire pentru o construcție înaltă este egală cu 0,5% din valoarea actuală a terenului de construcție, în termen de valoarea înscrisă în act.

alin. (4) Taxa pentru eliberarea autorizației de construire pentru o construcție înaltă este egală cu 0,5% din valoarea actuală a terenului de construcție, în termen de valoarea înscrisă în act.

ART. 483 - (1) Impozitul este:

alin. (2) O persoană care detine un mijloc de transport este obligată să depună o declarație la organul fiscal local și societatea care a încheiat contractul financiar este obligată să depună o declarație la organul fiscal local în a cărui raza teritorială de competență are domiciliul, sediul sau domiciliul de fapt, în termen de 30 de zile de la data prezentei dispoziții de modificare a prezentei dispoziții privind înmatricularea și înregistrarea mijloacelor de transport.

alin. (4) Impozitul este egal cu suma impozitelor calculate în baza prezentei dispoziții de modificare a prezentei dispoziții privind înmatricularea și înregistrarea mijloacelor de transport.

alin. (5) în cazul coborârii din circulație a unui mijloc de transport pe mijloacele de transport, inclusiv vehiculele agricole, vehiculele sau parcurile de teren, vehiculele sunt obligate să depună o declarație în scris cu privire la mijloacele de transport la organul fiscal local pe a cărui raza teritorială își are domiciliul sau sediul sau domiciliul de fapt, în termen de 10 de zile de la data eliberării și depunerii impozitului pe mijloacele de transport.

alin. (6) Costurile pentru prezenta dispoziție și pentru dispozițiile emise în baza prezentei dispoziții sunt suportate de organul fiscal local.

alin. (7) Costurile pentru prezenta dispoziție și pentru dispozițiile emise în baza prezentei dispoziții sunt suportate de organul fiscal local.

alin. (8) Costurile pentru prezenta dispoziție și pentru dispozițiile emise în baza prezentei dispoziții sunt suportate de organul fiscal local.

alin. (9) Costurile pentru prezenta dispoziție și pentru dispozițiile emise în baza prezentei dispoziții sunt suportate de organul fiscal local.

alin. (10) Costurile pentru prezenta dispoziție și pentru dispozițiile emise în baza prezentei dispoziții sunt suportate de organul fiscal local.

alin. (11) Costurile pentru prezenta dispoziție și pentru dispozițiile emise în baza prezentei dispoziții sunt suportate de organul fiscal local.

alin. (12) Costurile pentru prezenta dispoziție și pentru dispozițiile emise în baza prezentei dispoziții sunt suportate de organul fiscal local.

alin. (13) Costurile pentru prezenta dispoziție și pentru dispozițiile emise în baza prezentei dispoziții sunt suportate de organul fiscal local.

alin. (14) Costurile pentru prezenta dispoziție și pentru dispozițiile emise în baza prezentei dispoziții sunt suportate de organul fiscal local.

alin. (15) Costurile pentru prezenta dispoziție și pentru dispozițiile emise în baza prezentei dispoziții sunt suportate de organul fiscal local.

alin. (16) Costurile pentru prezenta dispoziție și pentru dispozițiile emise în baza prezentei dispoziții sunt suportate de organul fiscal local.

alin. (17) Costurile pentru prezenta dispoziție și pentru dispozițiile emise în baza prezentei dispoziții sunt suportate de organul fiscal local.

alin. (18) Costurile pentru prezenta dispoziție și pentru dispozițiile emise în baza prezentei dispoziții sunt suportate de organul fiscal local.

alin. (19) Costurile pentru prezenta dispoziție și pentru dispozițiile emise în baza prezentei dispoziții sunt suportate de organul fiscal local.

alin. (20) Costurile pentru prezenta dispoziție și pentru dispozițiile emise în baza prezentei dispoziții sunt suportate de organul fiscal local.

alin. (21) Costurile pentru prezenta dispoziție și pentru dispozițiile emise în baza prezentei dispoziții sunt suportate de organul fiscal local.

alin. (22) Costurile pentru prezenta dispoziție și pentru dispozițiile emise în baza prezentei dispoziții sunt suportate de organul fiscal local.

alin. (23) Costurile pentru prezenta dispoziție și pentru dispozițiile emise în baza prezentei dispoziții sunt suportate de organul fiscal local.

alin. (24) Costurile pentru prezenta dispoziție și pentru dispozițiile emise în baza prezentei dispoziții sunt suportate de organul fiscal local.

alin. (25) Costurile pentru prezenta dispoziție și pentru dispozițiile emise în baza prezentei dispoziții sunt suportate de organul fiscal local.

alin. (26) Costurile pentru prezenta dispoziție și pentru dispozițiile emise în baza prezentei dispoziții sunt suportate de organul fiscal local.

alin. (27) Costurile pentru prezenta dispoziție și pentru dispozițiile emise în baza prezentei dispoziții sunt suportate de organul fiscal local.

alin. (28) Costurile pentru prezenta dispoziție și pentru dispozițiile emise în baza prezentei dispoziții sunt suportate de organul fiscal local.

alin. (29) Costurile pentru prezenta dispoziție și pentru dispozițiile emise în baza prezentei dispoziții sunt suportate de organul fiscal local.

alin. (30) Costurile pentru prezenta dispoziție și pentru dispozițiile emise în baza prezentei dispoziții sunt suportate de organul fiscal local.

alin. (31) Costurile pentru prezenta dispoziție și pentru dispozițiile emise în baza prezentei dispoziții sunt suportate de organul fiscal local.

alin. (32) Costurile pentru prezenta dispoziție și pentru dispozițiile emise în baza prezentei dispoziții sunt suportate de organul fiscal local.

alin. (33) Costurile pentru prezenta dispoziție și pentru dispozițiile emise în baza prezentei dispoziții sunt suportate de organul fiscal local.

alin. (34) Costurile pentru prezenta dispoziție și pentru dispozițiile emise în baza prezentei dispoziții sunt suportate de organul fiscal local.

alin. (35) Costurile pentru prezenta dispoziție și pentru dispozițiile emise în baza prezentei dispoziții sunt suportate de organul fiscal local.

alin. (36) Costurile pentru prezenta dispoziție și pentru dispozițiile emise în baza prezentei dispoziții sunt suportate de organul fiscal local.

alin. (37) Costurile pentru prezenta dispoziție și pentru dispozițiile emise în baza prezentei dispoziții sunt suportate de organul fiscal local.

alin. (38) Costurile pentru prezenta dispoziție și pentru dispozițiile emise în baza prezentei dispoziții sunt suportate de organul fiscal local.

alin. (39) Costurile pentru prezenta dispoziție și pentru dispozițiile emise în baza prezentei dispoziții sunt suportate de organul fiscal local.

alin. (40) Costurile pentru prezenta dispoziție și pentru dispozițiile emise în baza prezentei dispoziții sunt suportate de organul fiscal local.

alin. (41) Costurile pentru prezenta dispoziție și pentru dispozițiile emise în baza prezentei dispoziții sunt suportate de organul fiscal local.

alin. (42) Costurile pentru prezenta dispoziție și pentru dispozițiile emise în baza prezentei dispoziții sunt suportate de organul fiscal local.

alin. (43) Costurile pentru prezenta dispoziție și pentru dispozițiile emise în baza prezentei dispoziții sunt suportate de organul fiscal local.

alin. (44) Costurile pentru prezenta dispoziție și pentru dispozițiile emise în baza prezentei dispoziții sunt suportate de organul fiscal local.

alin. (45) Costurile pentru prezenta dispoziție și pentru dispozițiile emise în baza prezentei dispoziții sunt suportate de organul fiscal local.

alin. (46) Costurile pentru prezenta dispoziție și pentru dispozițiile emise în baza prezentei dispoziții sunt suportate de organul fiscal local.

alin. (47) Costurile pentru prezenta dispoziție și pentru dispozițiile emise în baza prezentei dispoziții sunt suportate de organul fiscal local.

alin. (48) Costurile pentru prezenta dispoziție și pentru dispozițiile emise în baza prezentei dispoziții sunt suportate de organul fiscal local.

alin. (49) Costurile pentru prezenta dispoziție și pentru dispozițiile emise în baza prezentei dispoziții sunt suportate de organul fiscal local.

alin. (50) Costurile pentru prezenta dispoziție și pentru dispozițiile emise în baza prezentei dispoziții sunt suportate de organul fiscal local.

alin. (51) Costurile pentru prezenta dispoziție și pentru dispozițiile emise în baza prezentei dispoziții sunt suportate de organul fiscal local.

alin. (52) Costurile pentru prezenta dispoziție și pentru dispozițiile emise în baza prezentei dispoziții sunt suportate de organul fiscal local.

alin. (53) Costurile pentru prezenta dispoziție și pentru dispozițiile emise în baza prezentei dispoziții sunt suportate de organul fiscal local.

alin. (54) Costurile pentru prezenta dispoziție și pentru dispozițiile emise în baza prezentei dispoziții sunt suportate de organul fiscal local.

alin. (55) Costurile pentru prezenta dispoziție și pentru dispozițiile emise în baza prezentei dispoziții sunt suportate de organul fiscal local.

alin. (56) Costurile pentru prezenta dispoziție și pentru dispozițiile emise în baza prezentei dispoziții sunt suportate de organul fiscal local.

alin. (57) Costurile pentru prezenta dispoziție și pentru dispozițiile emise în baza prezentei dispoziții sunt suportate de organul fiscal local.

alin. (58) Costurile pentru prezenta dispoziție și pentru dispozițiile emise în baza prezentei dispoziții sunt suportate de organul fiscal local.

alin. (59) Costurile pentru prezenta dispoziție și pentru dispozițiile emise în baza prezentei dispoziții sunt suportate de organul fiscal local.

alin. (60) Costurile pentru prezenta dispoziție și pentru dispozițiile emise în baza prezentei dispoziții sunt suportate de organul fiscal local.

alin. (61) Costurile pentru prezenta dispoziție și pentru dispozițiile emise în baza prezentei dispoziții sunt suportate de organul fiscal local.

alin. (62) Costurile pentru prezenta dispoziție și pentru dispozițiile emise în baza prezentei dispoziții sunt suportate de organul fiscal local.

ROMÂNIA  
COMUNA COBADIN  
JUDEȚUL CONSTANȚA



Sediul Primăriei: Str. Primăverii, Nr. 2, Cod poștal 907065

Email: [primaria@primariacobadin.ro](mailto:primaria@primariacobadin.ro)

Telefon/Fax: (0241) 855129

5. Taxa viză anuală pentru atestat de producător și carnet de comercializare :

anul 2023 = 35 lei

anul 2024 = 40 lei

6. Taxa Nomenclator stradal:

anul 2023 = 9 lei/solicitare

anul 2024 = 10 lei/solicitare

7. Taxă piață și taxă amplasare spații comerciale în zona Parcul Central Cobadin:

anul 2023 = 0,80 lei/mp/zi

anul 2024 = 0,91 lei/mp/zi

8. Taxă spațiu garaj:

anul 2023 = 11 lei/mp/an

anul 2024 = 13 lei/mp/an

9. Taxă pentru terenurile aparținând domeniului privat, pe care sunt amplasate construcții cu caracter provizoriu, respectiv garaje, teren garaj:

anul 2023 = 6 lei/mp/an

anul 2024 = 7 lei/mp/an

10. Taxă folosință teren agricol intravilan:

anul 2023 = 0.14 lei/mp/an

anul 2024 = 0.15 lei/mp/an

11. Taxă folosință teren intravilan cu altă destinație:

anul 2023 = 0.16 lei/mp/an

anul 2024 = 0.18 lei/mp/an

12. Taxă folosință spațiu domeniul public/privat:

anul 2023 = 54 lei/mp/ lună

anul 2024 = 61 lei/mp/ lună

13. Taxă comerț stradal domeniul public/privat:

anul 2023 = 53 lei/zi

anul 2024 = 60 lei/zi

14. Taxă chirie teren extravilan: COBADIN – anul 2023 = 0.04 lei/mp/an

anul 2024 = 0.045 lei/mp/an

VIIȘOARA – anul 2023 = 0.04 lei/mp/an

anul 2024 = 0.045 lei/mp/an

NEGREȘTI/CONACU/CURCANI – anul 2023 = 0.034 lei/mp/an

anul 2024 = 0.038 lei/mp/an

15. Taxă divorț administrativ:

anul 2023 = 585 lei

ROMÂNIA  
COMUNA COBADIN  
JUDEȚUL CONSTANȚA



Sediul Primăriei: Str. Primăverii, Nr. 2, Cod poștal 907065

Email: [primaria@primariacobadin.ro](mailto:primaria@primariacobadin.ro)

Telefon/Fax: (0241) 855129

anul 2024 = 666 lei

16. Taxă peron pe domeniul public al UAT Cobadin a autovehiculelor de transport persoane:  
anul 2023 = 128 lei/lună cu excepția perioadei stării de urgență/stării de alertă (în perioada stării de urgență/stării de alertă taxa de peron nu se plătește)

anul 2023 = 146 lei/lună cu excepția perioadei stării de urgență/stării de alertă (în perioada stării de urgență/stării de alertă taxa de peron nu se plătește)

17. Taxă închiriere pentru evenimente (nuntă, botez, majorat, etc.) CĂMIN CULTURAL:

➤ pentru PRAZIC nu se percepe taxă.

VIȘOARA - anul 2023 - 539 lei/eveniment

anul 2024 = 613 lei/eveniment ;

NEGREȘTI / CONACU- anul 2023 - 270 lei/eveniment

anul 2024 = 307 lei/eveniment ;

Iar pentru activități artistice, culturale și altele (cu vânzare de bilete):

anul 2023 = 28 lei/oră

anul 2024 = 32 lei/oră;

18. Taxă închiriere sală- CĂMIN CULTURAL COBADIN:

anul 2023 = 58 lei/oră

anul 2024 = 66 lei/oră

19. Taxă eliberare certificat fiscal:

-in zilele lucratoare, Luni - Vineri, de la ora 07.30 - 15.30: anul 2023 = 8 lei, in regim normal (48 h de la inregistrarea solicitarii)

-in zilele lucratoare, Luni - Vineri, de la ora 07.30 - 15.30: anul 2023 = 43 lei, in regim de urgenta (24 h de la inregistrarea solicitarii)

-in zilele lucratoare, Luni - Vineri, de la ora 07.30 - 15.30: anul 2024 = 9 lei, in regim normal (48 h de la inregistrarea solicitarii)

-in zilele lucratoare, Luni - Vineri, de la ora 07.30 - 15.30: anul 2024 = 49 lei, in regim de urgenta (24 h de la inregistrarea solicitarii)

20. Taxa pentru înregistrarea autovehiculelor, vehiculelor și vehiculelor cu tracțiune animală care nu se supun înmatriculării, conform HCL Cobadin nr.40/24.05.2017 privind aprobarea *Regulamentului pentru înregistrarea, evidența și radierea vehiculelor de pe raza Comunei Cobadin, jud. Constanta care nu se supun înmatriculării:*

anul 2023 = 35 lei

anul 2024 = 40 lei;

21. Taxă eliberare număr înmatriculare pentru mopod :

anul 2023 = 24 lei

anul 2024 = 27 lei;

22. Taxă eliberare număr înmatriculare pentru utilaje lente (tractor, remorcă, excavator, ș.a.):

anul 2023 = 35 lei

anul 2024 = 40 lei;

ROMÂNIA  
COMUNA COBADIN  
JUDEȚUL CONSTANȚA



Sediul Primăriei: Str. Primăverii, Nr. 2, Cod poștal 907065  
Email: [primaria@primariacobadin.ro](mailto:primaria@primariacobadin.ro)  
Telefon/Fax: (0241) 855129

**23. Taxă închiriere buldoexcavator persoane fizice/persoane juridice:**

anul 2023 = 114 lei/ora

anul 2024 = 130 lei/ora.

Taxa închiriere tractor și remorca **persoana fizică/persoana juridică: anul 2024 = 130 lei/ora.**

**24. Taxă pentru eliberare Certificat pentru alestarea că petentul este recunoscut ca proprietar +PV de identificare imobil:**

anul 2023 = 26 lei

anul 2024 = 30 lei.

**25. Taxă executare silită:**

anul 2023 = 11 lei

anul 2024 = 13 lei;

**26. Taxa zona OBOR – 2 lei/mp**

27. Taxa privind nerestituirea la termen, distrugerea sau pierderea documentelor de bibliotecă împrumutate de către utilizatori se sancționează conform prevederilor art. 67 din **Legea nr. 334/2002 privind legea bibliotecilor**, republicată, cu modificările și completările ulterioare. **Legea nr. 334 din 31 mai 2002 (\*\*republicată\*\*)(\*actualizată\*) legea bibliotecilor, la art. 67 prevede:**

(1) Sancțiunea în materie a încetării de răspundere de către utilizator se aplică în plus, uneori aplicate și în mod alternativ cu aplicarea celorlalte dispoziții.

(2) Distrugerile sau pierderea documentelor, buletenilor, cărților, și altor utilizatori se sancționează prin recuperarea fizică a unor documente identice sau prin echivalența valorii de înlocuire a documentelor, sau fizică sau aplicarea coeficientului de inflație la el, în care se adaugă o sumă calculată în funcție de până la 5 ori de preț pentru calitatea.

(3) Sancțiunea aplicată în alin. (1) și (2) se aplică și se face publică în scopul amănii de către biblioteca utilizatorilor.

(4) Fuziunile realizate în scopul aplicării sancțiunii se fac publice și se evidențiază ca oare deosebite, fiind în vigoare până la devierea colecțiilor.

**28. Taxe pentru activitățile desfășurate de către serviciile din cadrul primăriei**

Taxă pentru oficierea căsătoriei în zilele lucrătoare de Luni până Vineri (inclusiv) în afara programului de lucru (după ora 15.30) = **285 lei**

- Taxă pentru oficierea căsătoriei în zilele nelucrătoare (sâmbăta, duminica și sărbătorile legale) = **569 lei**
- Taxă pentru încheierea căsătoriei înainte de expirarea termenului de 10 zile stabilit prin lege = **569 lei**
- Taxă pentru oficierea căsătoriei în alt loc decât sediul Serviciului de stare civilă = **626 lei**
- Taxă pentru eliberarea la cerere a formularului *Cerere pentru deschiderea procedurii succesorale* = **6 lei**

• Taxa pentru recuperarea cheltuielilor ocazionate de expedierea purtata corespondentei in vederea eliberării de certificate de stare civila de la primarii, conform art. 147 alin.(5) din H.G. 64/2011 = **18 lei**

Taxa pentru oficierea căsătoriei în zilele nelucrătoare

Taxa pentru oficierea căsătoriei în zilele nelucrătoare (sâmbăta, duminică, și sărbători legale) este instituită în vederea acoperirii cheltuielilor de organizare și funcționare a Serviciului de Stare Civilă, respectiv pentru acoperirea necesarului de funcționare cu regim special (registre de naștere, căsătorie și decese), cererea specială, tipizată, rechizite, plata orelor suplimentare pentru funcționarii din cadrul serviciului.

Taxa se achită de către persoanele care solicită oficierea căsătoriei în zilele nelucrătoare, la casieria Primăriei Comunei Cobadin.

Taxa pentru oficierea căsătoriei în zilele lucrătoare și sărbătorile legale se achită cu anticipație, la data depunerii documentației la Starea Civilă, cu cel puțin 10 zile înainte de oficierea.

Activitatea de stare civilă se desfășoară în baza prevederilor Legii nr. 119/1996 cu privire la actele de stare civilă, modificată și completată și a prevederilor Codului Civil.

Serviciul de oficiere a căsătoriei în zilele nelucrătoare se realizează prin intermediul personalului propriu.

ROMÂNIA  
COMUNA COBADIN  
JUDEȚUL CONSTANȚA

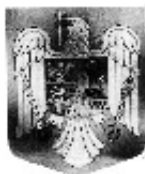

Sediul Primăriei: Str. Primăverii, Nr. 2, Cod poștal 907065

Email: [primaria@primariacobadin.ro](mailto:primaria@primariacobadin.ro)

Telefon/Fax: (0241) 855129

- **Taxe pentru activitățile desfășurate de către serviciile din cadrul primăriei**  
Pentru prestarea activităților constând în eliberare acte în arhivă, eliberare copii din arhivă, eliberare certificatelor de arestare fiscală și a certificatului de stare materială, multiplicarea documentelor și/sau actelor, transmiterea și recepționarea de documente prin aparatură fax se instituie taxe speciale aferente în vederea acoperirii cheltuielilor generate de aceste activități.
  - Taxele instituite sunt în același timp pentru toate serviciile din cadrul Primăriei Cobadin.
  - Sumele colectate sunt folosite pentru achiziționarea arhivei electronice, precum și pentru acoperirea cheltuielilor ce se efectuează pentru menținerea la parametri optimi a sistemului informatic și asigurarea consumabilelor.
- **Taxa pentru eliberarea documentelor din arhiva Primăriei , (exceptand contravaloarea serviciului de copiere a documentelor), in termen de maxim 30 de zile, se stabilește la suma de 36 lei.** In cazul in care prin aceeași cerere sau cereri diferite, se solicita eliberarea unor documente din arhiva pentru mai multe proprietati, taxa se achita pentru fiecare proprietate in parte.
  - **Taxa pentru eliberarea documentelor din arhiva Primăriei, in regim de urgenta (in 5 zile calendaristice de la data inregistrării cererii) inclusiv a istoricului de rol /extrasului din registrele agricole (exceptand contravaloarea serviciului de copiere a documentelor) se stabilește la suma de 77 lei.** In cazul in care prin aceeași cerere sau cereri diferite, se solicita eliberarea unor documente din arhiva pentru mai multe proprietati, taxa se achita pentru fiecare proprietate in parte.
  - **Taxa pentru efectuarea de fotocopii xerox**  
A4 alb/negru se stabileste la suma de **0,60 lei/pagina**  
A4 color se stabileste la suma de **6 lei/pagina**  
A3 alb/negru se stabileste la suma de **1 lei/pagina**  
A3 color se stabileste la suma de **11 lei/pagina**
- **Taxa pentru întocmirea documentelor** necesare îndeplinirii procedurii de vânzarea a terenurilor situate în extravilan conform Legii nr.17/2014 (adeverinta vanzare, adresa pentru aviz Ministerul Culturii, adresa inaintare dosar la Direcția de Agricultură, proces-verbal îndeplinire procedura, etc., cu excepția certificatului fiscal) se stabilește în sumă de **72 lei**;
  - **Taxa pentru eliberarea titlurilor de proprietate** asupra terenurilor dobândite conform legilor fondului funciar, în vederea recuperării cheltuielilor ocazionate de expedierea încunoștințării, conform art.34 alin.(7) din H.G. nr.890/2005, cu modificările și completările ulterioare, se stabilește la suma de **13,00 lei/ titular sau de fiecare moștenitor înscris în titlul de proprietate.**
  - **Taxa pentru serviciile prestate in interesul executorilor judecătorești** privind verificarea bunurilor debitorilor aflate pe raza UTA Comuna Cobadin – **96 lei/debitor.**  
Pentru prestarea activitatilor pentru serviciile efectuate in interesul executorilor judecătorești constand in verificarea bunurilor debitorilor aflate pe raza UAT Comuna Cobadin, întocmirea și comunicarea de copii de pe documentele existente in Primarie, se instituie taxa speciala aferenta in vederea acoperirii cheltuielilor generate de aceste activitati; Taxa instituita in cuantum de 96 lei se va achita de catre executorul judecătoreesc care formuleaza solicitarea. Sumele colectate reprezinta venituri la bugetul local si sunt folosite pentru plata cheltuielilor efectuate sau/si care se vor efectua cu arhivarea documentelor Primăriei și buna funcționare a compartimentului de arhiva și asigurarea consumabilelor.



ROMÂNIA  
COMUNA COBADIN  
JUDEȚUL CONSTANȚA



Sediul Primăriei: Str. Primăverii, Nr. 2, Cod poștal 907065

Email: [primaria@primariacobadin.ro](mailto:primaria@primariacobadin.ro)

Telefon/Fax: (0241) 855129

29. Taxele judiciare de timbru care se fac venit la bugetul local al UAT Cobadin sunt reglementate și stabilite conform dispozițiilor O.u.G. nr.80/2013- privind taxele judiciare de timbre, și actelor normative subsecvente în vigoare.

30. Taxă eliberare Certificat de stare materială: 6 lei

31. Preț de închiriere pășune:

anul 2023 = 105 lei/an/ha

anul 2024 = 119 lei/an/ha

32. Taxă pe terenul amplasat în extravilan pentru pășune:

anul 2023 Cobadin 38 lei/ha, Viisoara 35 lei/ha Conacu, Negrești, Curcani 30 lei/ha

anul 2024: Cobadin 43 lei/ha; Viisoara 40 lei/ha; Conacu, Negrești, Curcani 34 lei/ha

33. Taxe locale pentru ocuparea DOMENIULUI PUBLIC SI PRIVAT

Persoanele fizice, persoanele fizice și asociațiile familiale autorizate și/sau persoanele juridice care deslășoară activități pe domeniul public datorează o taxă zilnică, diferențiată în raport cu activitatea, suprafața ocupată, obiectul amplasat.

- Comerț de întâmpinare în fața propriilor unități de comercializare (suprafața va fi cea din planul de situație) **0,79 lei/mp/zi pentru suprafețe mai mici de 20 mp, 0,91 lei/mp/zi pentru suprafețe mai mari de 20 mp**
- Servicii de alimentație publică în fața propriilor unități cu același profil (suprafața va fi cea din planul de situație) **0,79 lei/mp/zi pentru suprafețe mai mici de 20 mp, 0,91 lei/mp/zi pentru suprafețe mai mari de 20 mp**
- Pentru comerțul de întâmpinare în fața propriilor unități de comercializat (unități comerciale-magazin, laborator patiserie, etc) și pentru unități de alimentație publică (restaurant, bar, cofetărie, etc) se va emite **AUTORIZAȚIE PENTRU COMERȚ DE ÎNTÂMPINARE**, care va avea formatul prevăzut în prezenta iar solicitantul va depune o cerere la care va anexa următoarele documente, în copii xerox:
  - certificatul de înregistrare;
  - actul de identitate al administratorului;
  - certificatul constatator pentru punctul de lucru;
  - actul care face dovada deținerii spațiului comercial, precum și actul din care să rezulte destinația spațiului pentru care se solicită autorizația;
  - contractul de salubritate, agenții economice care au sedii și puncte de lucru în aria Comunei Cobadin, jud. Constanța au obligația de a încheia contracte de salubritate direct cu operatorul;
  - autorizație ISU, MEDIU, DSV, CNADNR;
  - acordul vecinilor în cazul activităților generatoare de zgomot;
  - plan de situație cadastral al spațiului comercial, iar în cazul în care solicitantul nu va putea prezenta documentul solicitat, acesta va depune o declarație pe propria răspundere privind suprafața spațiului pentru care solicită eliberarea/vizarea anuală a autorizației.
  - actul de proprietate și planul de situație ce fac dovada deținerii spațiului de parcare necesar pentru cel puțin 3 (trei) locuri de parcare în afara carosabilului în situația drumurilor comunale, pentru comercianții care deslășoară activitatea de comerț cu alimente, hâuturi și produse de tutun (inclusiv carmangerii), întreținerea și repararea autovehiculelor, comerț cu amănuntul prin standuri, chioșcuri și piețe al altor produse (cod 4789), hoteluri și alte facilități de cazare similară, cofetării, patiserii, baruri, restat ante, în cazul în care solicitantul nu va putea prezenta dovada deținerii spațiului necesar parcarii, va putea solicita, prin cerere scrisă, constatarea la fața locului a existenței

ROMÂNIA  
COMUNA COBADIN  
JUDEȚUL CONSTANȚA



Sediul Primăriei: Str. Primăverii, Nr. 2, Cod poștal 907065  
Email: [primaria@primariacobadin.ro](mailto:primaria@primariacobadin.ro)  
Telefon/Fax: (0241) 855129

spațiului necesar parcurii în jurul spațiului economic ce urmează a fi autorizat, constatare ce urmează a fi efectuată de personalul Serviciului Poliție Locală Cobadin.

La prezentarea autorizației pentru comerț de întâmpinare în vederea vizării anuale, se vor depune documentele menționate mai sus, cu cel puțin 10 zile lucrătoare înaintea expirării valabilității termenului vizei.

*Desfășurarea de activități economice de către agenții economici fără respectarea procedurii de autorizare, precum și neachitarea taxei de viză anuală, constituie contravenție și se sancționează cu amendă de 1.500 lei.*

Modelul privind eliberarea unei autorizații pentru comerț de întâmpinare în fața propriilor unități de comercializare (unități comerciale-magazin, laborator patiserie, etc.) și pentru unități de alimentație publică (restaurant, bar, cofetărie, etc.), este următorul:

"AUTORIZAȚIE PENTRU COMERȚ DE ÎNTÂMPINARE

Nr. \_\_\_\_\_

În temeiul dispozițiilor Hotărârii Consiliului Local nr. \_\_\_\_\_ privind stabilirea impozitelor și taxelor locale pe anul \_\_\_\_\_ referitor la autorizarea funcționării unităților comerciale de prestări servicii și alimentație publică, se AUTORIZĂZĂ \_\_\_\_\_, cu sediul în localitatea \_\_\_\_\_, jud. \_\_\_\_\_, str. \_\_\_\_\_ nr. \_\_\_\_\_, C.U.E. \_\_\_\_\_, reprezentată de dl-ul / d-na \_\_\_\_\_, să funcționeze cu profilul (cod CAEN) \_\_\_\_\_

Societatea va funcționa pe raza localității \_\_\_\_\_, str. \_\_\_\_\_ nr. \_\_\_\_\_, având următorul program de funcționare \_\_\_\_\_

Prin prezenta, mă oblig să anunț în scris încetarea activității pentru care s-a emis autorizația pentru comerț de întâmpinare și orice modificare a condițiilor de funcționare declarate la data autorizării vizate. De asemenea, mă angajez să efectuez până la data eliberării vizei/autorizației pentru comerț de întâmpinare.

Prin prezenta declar că am fost informat că datele cu caracter personal sunt prelucrate în scopul și pentru îndeplinirea atribuțiilor legale ale instituției. Am luat la cunoștință că informațiile din cererea depusă și din actele anexate la aceasta, vor fi prelucrate de Primăria Cobadin - Taxe și Impozite cu respectarea prevederilor Regulamentului (UE) 679/2016 privind protecția persoanelor fizice în ceea ce privește prelucrarea datelor cu caracter personal, și libera circulație a acestor date.

Prezenta autorizație nu este transmisibilă, iar schimbarea datelor în orice în prezenta, atrage anularea acesteia.  
AUTORIZAȚIA SE VIZEAZĂ ANUAL PRIMAR.

#### 34. Taxă salubritare persoane fizice

Taxă salubritare persoane fizice cota stabilită de C.L. pentru anul 2023	Taxă salubritare persoane fizice cota stabilită de C.L. pentru anul 2024
Taxă salubritare persoane fizice – 7 lei (TVA inclus)/persoană/lună (diferența de până la 20.68 lei (TVA inclus) lei/persoană/lună, respectiv suma de 13,68 lei (TVA inclus)/persoană/lună se suportă din bugetul local al Primăriei Cobadin);	Taxă salubritare persoane fizice – 7 lei (TVA inclus)/persoană/lună (diferența de până la 20.68 lei (TVA inclus) lei/persoană/lună, respectiv suma de 13,68 lei (TVA inclus)/persoană/lună se suportă din bugetul local al Primăriei Cobadin); Taxa suportă modificări în funcție de prețul firmei de salubritare.

*Persoanele care sunt încadrate în gradul I de handicap sunt scutite de la taxa serviciului de salubritare; scutirea se va face în baza unei cereri depusă la secretariatul comunei Cobadin însoțită de actul de identitate și certificatul de încadrare în gradul de handicap.*

Persoanele fizice care au domiciliul stabil în localitate, dar nu beneficiază de serviciul de salubritare, fiind plecați pentru o perioadă de cel puțin 3 luni de zile din localitate vor fi scutiți pe perioada în care lipsesc din localitate de la plata taxei de salubritare. Scutirea se va face în baza unei cereri depuse la secretariatul comunei Cobadin de către capul gospodăriei însoțită de o declarație pe propria răspundere, precum și de documente justificative (copie după actul de identitate al persoanei cu viza de reședință pe altă localitate sau adeverință de studii valabilă pentru anul școlar/universitar în curs; copie după un act din care să reiasă dreptul de rezidență/ședere al persoanei în străinătate; contract individual de muncă pe perioadă determinată/nedeterminată într-o altă localitate, etc.), declarație notarială.

**Termen de plată : 31.12.2024, cu penalități de întârziere 1%/lună sau fracțiune de lună.**

ROMÂNIA  
COMUNA COBADIN  
JUDEȚUL CONSTANȚA



Sediul Primăriei: Str. Primăverii, Nr. 2, Cod poștal 907065

Email: [primaria@primariacobadin.ro](mailto:primaria@primariacobadin.ro)

Telefon/Fax: (0241) 855129

**35. Taxă salubritare persoane juridice**

Taxă salubritare persoane juridice cota stabilita de C.L. pentru anul 2023	Taxă salubritare persoane juridice cota stabilita de C.L. pentru anul 2024
<p><i>Taxă salubritare persoane juridice:</i> -172.63 lei/mc (compostare: sortare deseuri de hartie, carton, metal, plastic si sticla colectate separat;depozitare;tratare mecano-biologica deseuri reziduale), -177.32 lei/mc (colectarea si transport deseuri reziduale;colectare si transport deseuri reciclabile; colectare si transport deseuri verzi-degradabile), <u>Agentii economici care au sedii și puncte de lucru în aria Comunei Cobadin, jud. Constanta au obligația de a încheia contracte de salubritare direct cu operatorul, conform prevederilor din Regulamentul de organizare și funcționare al serviciului de salubritare al Comunei Cobadin, aprobat și înțușit de către autoritatea deliberativă prin Hotararea Consiliului Local Cobadin, privind aprobarea documentației de atribuire aferentă procedurii de concesiune pentru delegarea gestiunii serviciului public de salubritare privind activitățile de colectare, transport și depozitare deseuri menajere în Comuna Cobadin, jud. Constanta, precedată de actul adițional, și a dispozițiilor Hotărârii Consiliului Local Cobadin, privind aprobarea noilor tarife pentru colectarea separată și transportul separat al deșeurilor similare provenind din activități comerciale din industrie, inclusiv fracții colectate separat, fără a aduce atingere fluxului de deșeuri, de echipamente electrice și electronice, baterii și acumulatori oferțate de SC Iridex Group Salubritare SRI..</u></p>	<p><i>Taxă salubritare persoane juridice:</i> -172.63 lei/mc (compostare: sortare deseuri de hartie, carton, metal, plastic si sticla colectate separat;depozitare;tratare mecano-biologica deseuri reziduale), -177.32 lei/mc (colectarea si transport deseuri reziduale;colectare si transport deseuri reciclabile; colectare si transport deseuri verzi-degradabile), <u>Agentii economici care au sedii și puncte de lucru în aria Comunei Cobadin, jud. Constanta au obligația de a încheia contracte de salubritare direct cu operatorul, conform prevederilor din Regulamentul de organizare și funcționare al serviciului de salubritare al Comunei Cobadin, aprobat și înțușit de către autoritatea deliberativă prin Hotararea Consiliului Local Cobadin, privind aprobarea documentației de atribuire aferentă procedurii de concesiune pentru delegarea gestiunii serviciului public de salubritare privind activitățile de colectare, transport și depozitare deseuri menajere în Comuna Cobadin, jud. Constanta, precedată de actul adițional, și a dispozițiilor Hotărârii Consiliului Local Cobadin, privind aprobarea noilor tarife pentru colectarea separată și transportul separat al deșeurilor similare provenind din activități comerciale din industrie, inclusiv fracții colectate separat, fără a aduce atingere fluxului de deșeuri, de echipamente electrice și electronice, baterii și acumulatori oferțate de SC Iridex Group Salubritare SRI..</u> <b>Taxa suportă modificări în funcție de prețul firmei de salubritare.</b></p>

ART. 487

**Scutiri**

Autoritățile deliberative pot acorda reduceri sau scutiri de la plata taxelor insțituite conform art. 486 următoarelor persoane fizice sau juridice:

- a) veteranii de război, văduvele de război și văduvele nerecăsătorite ale veteranilor de război;
- b) persoanele fizice prevăzute la art. 1 din Decretul-lege nr. 118/1990, republicat, cu modificările și completările ulterioare;
- c) instituțiile sau unitățile care funcționează sub coordonarea Ministerului Educației și Cercetării Științifice sau a Ministerului Tineretului și Sportului, cu excepția incintelor folosite pentru activități economice;

ROMÂNIA  
COMUNA COBADIN  
JUDEȚUL CONSTANȚA



Sediul Primăriei: Str. Primăverii, Nr. 2, Cod poștal 907065

Email: [primaria@primariacobadin.ro](mailto:primaria@primariacobadin.ro)

Telefon/Fax: (0241) 855129

d) fundațiile înființate prin testament, constituite conform legii, cu scopul de a întreține, dezvolta și ajuta instituții de cultură națională, precum și de a susține acțiuni cu caracter umanitar, social și cultural;

e) organizațiile care au ca unică activitate acordarea gratuită de servicii sociale în unități specializate care asigură găzduire, îngrijire socială și medicală, asistență, ocrotire, activități de recuperare, reabilitare și reinserție socială pentru copil, familie, persoane cu handicap, persoane vârstnice, precum și pentru alte persoane aflate în dificultate, în condițiile legii.

ART. 487<sup>1</sup>

Termenul de depunere a documentelor

Scutirile sau reducerile de la plata impozitului/taxei pe clădiri, a impozitului/taxei pe teren, a impozitului pe mijloacele de transport prevăzute la art. 456, 464 și 469 se aplică, începând cu data de 1 ianuarie a anului fiscal, persoanelor care dețin documente justificative emise până la data de 31 decembrie a anului fiscal anterior și care sunt depuse la compartimentele de specialitate ale autorităților publice locale, până la data de 31 martie, inclusiv.

#### DISPOZIȚII FINALE

➤ *În vederea stabilirii impozitelor și taxelor locale pentru anul fiscal 2024, se stabilesc următoarele reguli:*

a) **persoanele fizice** care la data de 31 decembrie 2023 au în proprietate clădiri nerezidențiale sau clădiri cu destinație mixtă au obligația să deponă declarații până la data de 31 martie 2023 inclusiv, conform modelului aprobat prin ordin comun al ministrului finanțelor publice și al ministrului dezvoltării regionale și administrației publice, în termen de 60 de zile de la data publicării în Monitorul Oficial al României, Partea I, a prezentului cod;

b) **persoanele juridice** au obligația să deponă declarații privind clădirile pe care le dețin în proprietate la data de 31 decembrie 2023, destinația și valoarea impozabilă a acestora, până la data de 31 martie 2024 inclusiv;

c) **persoanele fizice și juridice** care la data de 31 decembrie 2023 dețin mijloace de transport radiate din circulație conform prevederilor legale din domeniul circulației pe drumurile publice au obligația să deponă o declarație în acest sens, însoțită de documente justificative, la compartimentele de specialitate ale autorității publice locale, până la data de 31 martie 2024 inclusiv;

d) scutirile de la plata impozitului/taxei pe clădiri, a impozitului/taxei pe teren, a impozitului pe mijloacele de transport, acordate de către Consiliul Local al Comunei Cobadin se aplică începând cu data de **1 ianuarie 2024** persoanelor care dețin documente justificative emise până la data de 31 decembrie 2023 și care sunt depuse la compartimentul de specialitate al autorității publice locale, până la data de 31 martie 2024 inclusiv;

În baza art.491 alin. 1 : "În cazul oricărui impozit sau oricărei taxe locale, care constă într-o anumită sumă în lei sau care este stabilită pe baza unei anumite sume în lei, sumele respective se indexează anual, până la data de 30 aprilie, de către consiliile locale, ținând cont de rata inflației pentru anul fiscal anterior, comunicată pe site-urile oficiale ale Ministerului Finanțelor Publice și Ministerului Dezvoltării Regionale și Administrației Publice."

(1<sup>1</sup>) Prin excepție de la prevederile alin. (1), sumele prevăzute în tabelul prevăzut la art. 470 alin. (5) și (6) se indexează anual în funcție de rata de schimb a monedei euro în vigoare în prima zi lucrătoare a lunii octombrie a fiecărui an și publicată în Jurnalul Uniunii Europene și de nivelurile minime prevăzute în Directiva 1999/62/CE de aplicare la vehiculele grele de marfă pentru utilizarea anumitor infrastructuri. Cursul de schimb a monedei euro și nivelurile minime, exprimate în euro, prevăzute în Directiva 1999/62/CE de aplicare la vehiculele grele de marfă pentru utilizarea anumitor infrastructuri se comunică pe site-urile oficiale ale Ministerului Finanțelor Publice și Ministerului Lucrărilor Publice, Dezvoltării și Administrației.

(2) Sumele indexate conform alin. 1 și 1<sup>1</sup> se aprobă prin hotărâre a consiliului local și se aplică în anul fiscal următor. La nivelul municipiului București, această atribuție revine Consiliului General al Municipiului București.

(3) Dacă hotărârea consiliului local nu a fost adoptată cu cel puțin 3 zile lucrătoare înainte de expirarea exercițiului bugetar, în anul fiscal următor, în cazul oricărui impozit sau oricărei taxe locale, care constă într-o anumită sumă în lei sau care este stabilită pe baza unei anumite sume în lei ori se determină prin aplicarea unei cote procentuale, se aplică de către compartimentul de resort din aparatul de specialitate al primarului, nivelurile maxime prevăzute de prezentul cod, indexate potrivit prevederilor alin.1.

Întruemit,  
Andriută Tatiana