

ROMÂNIA  
COMUNA COBADIN  
JUDEȚUL CONSTANȚA



Sediul Primăriei: Str. Primăverii, Nr. 2, Cod poștal 907065  
Email: [primaria@primariacobadin.ro](mailto:primaria@primariacobadin.ro)  
Telefon/Fax: (0241) 855129

Nr.16776/28.10.2022



APROB  
PRIMAR  
TELEHOI CRISTIAN

PROIECT DE HOTARARE

privind stabilirea TAXELOR și IMPOZITELOR LOCALE datorate de persoanele fizice și juridice din Comuna Cobadin, Județ Constanța, pentru anul 2023

**În conformitate cu prevederile:**

- Legii nr. 227/2015 privind Codul fiscal, cu modificările și completările ulterioare;
- Hotărârii Guvernului nr. 1/2016 pentru aprobarea Normelor Metodologice de aplicare a Legii nr. 227/2015 privind Codul fiscal, cu modificările și completările ulterioare;
- Legii nr. 207/2015 privind Codul de procedură fiscală, cu modificările și completările ulterioare;
- Legii nr. 273/2006 privind finanțele publice locale, cu modificările și completările ulterioare;
- Legii nr. 24/2000 privind normele de tehnică legislativă pentru elaborarea actelor normative republicată, cu modificările și completările ulterioare;
- Legii nr. 52/2003 privind transparența decizională în administrația publică locală, republicată;

**Luând în considerare:**

- comunicatul Institutului Național de Statistică înregistrat cu nr. 35638/17.03.2022, conform căreia rata inflației pentru anul 2021 este de 5,1%.
- hotărârea nr. 34/30.05.2022 privind indexarea cu rata inflației de 5,1 % a impozitelor și taxelor locale care constă într-o anumită sumă în lei sau care este stabilită pe baza unei anumite sume în lei coroborat cu prevederile art.491 Codul fiscal

**Indexarea impozitelor și taxelor locale**

(1) În cazul oricărui impozit sau oricărei taxe locale, care constă într-o anumită sumă în lei sau care este stabilită pe baza unei anumite sume în lei, sumele respective se indexează anual, până la data de 30 aprilie, de către consiliile locale, ținând cont de rata inflației pentru anul fiscal anterior, comunicată pe site-urile oficiale ale Ministerului Finanțelor și Ministerului Dezvoltării, Lucrărilor Publice și Administrației, cu excepția impozitului/taxei pe clădiri care se actualizează anual în baza valorilor clădirilor și terenurilor acoperite de acestea, cuprinse în Studiile de piață referitoare la valorile orientative privind proprietățile imobiliare din România, administrate de Uniunea Națională a Notarilor Publici din România.

(1<sup>1</sup>) Prin excepție de la prevederile alin. (1), sumele prevăzute în tabelul prevăzut la art. 470 alin. (5) și (6) se indexează anual în funcție de rata de schimb a monedei euro în vigoare în prima zi lucrătoare a lunii octombrie a fiecărui an și publicată în Jurnalul Uniunii Europene și de nivelurile minime prevăzute în Directiva 1999/62/CE de aplicare la vehiculele grele de marfă pentru utilizarea anumitor infrastructuri. Cursul de schimb a monedei euro și nivelurile minime, exprimate în euro, prevăzute în Directiva 1999/62/CE de aplicare la vehiculele grele de marfă pentru utilizarea anumitor infrastructuri se comunică pe site-urile oficiale ale Ministerului Finanțelor Publice și Ministerului Lucrărilor Publice, Dezvoltării și Administrației.

(2) Sumele indexate conform alin. (1) și (1<sup>1</sup>) se aprobă prin hotărâre a consiliului local și se aplică în anul fiscal următor. La nivelul municipiului București, această atribuție revine Consiliului General al Municipiului București.

(3) Dacă hotărârea consiliului local nu a fost adoptată cu cel puțin 3 zile lucrătoare înainte de expirarea exercițiului bugetar, în anul fiscal următor, în cazul oricărui impozit sau oricărei taxe locale, care constă într-o anumită sumă în lei sau care este stabilită pe baza unei anumite sume în lei ori se determină prin aplicarea unei cote procentuale, se aplică de către compartimentul de resort din aparatul de specialitate al primarului, nivelurile maxime prevăzute de prezentul cod, indexate potrivit prevederilor alin. (1).

- impozitele și taxele locale aplicabile la nivelul comunei Cobadin aprobate prin Hotărârea Consiliului Local Cobadin nr. 95/22.12.2021 privind stabilirea impozitelor și taxelor locale ale comunei Cobadin pentru anul 2022;

-având în vedere modificările aduse legislației în baza cărora sunt aplicate taxe și impozite precum și a Codului fiscal, a Codului de procedură fiscală, aduse până la data prezentei și cele care vor intra în vigoare cu data de 01.01.2023;

-având în vedere prevederile art.266 din Codul de procedură fiscală, privind

„Anularea creanțelor fiscale;

(1) În situațiile în care cheltuielile de executare, exclusiv cele privind comunicarea prin poștă, sunt mai mari decât creanțele fiscale supuse executării silită, conducătorul organului de executare silită poate aproba anularea debitelor respective.

(2) În cazul prevăzut la art. 265 alin. (2), dacă la sfârșitul perioadei de prescripție se constată că debitul nu a dobândit bunuri sau venituri urmăribile, organele de executare silită procedează la anularea obligațiilor fiscale.

**ROMÂNIA**  
**COMUNA COBADIN**  
**JUDEȚUL CONSTANȚA**



**Sediul Primăriei: Str. Primăverii, Nr. 2, Cod poștal 907065**

**Email: [primaria@primariacobadin.ro](mailto:primaria@primariacobadin.ro)**

**Telefon/Fax: (0241) 855129**

(3) Anularea se face și atunci când organul fiscal constată că debitorul persoană fizică este dispărut sau devedat fără să fi lăsat venituri ori bunuri realizabile.

(4) Obligațiile fiscale datorate de debitori, persoane juridice, radiate din registrele în care au fost înregistrate potrivit legii se anulează după radiere dacă pentru plata acestora nu s-a atras răspunderea altor persoane, potrivit legii.

(4<sup>1</sup>) Obligațiile fiscale datorate de debitori, persoane fizice care desfășoară activități economice în mod independent sau profesii libere, precum și asocieri și alte entități fără personalitate juridică, radiate din registrele în care au fost înregistrate potrivit legii, se anulează după radiere, inclusiv în situația în care obligațiile nu fost preluate de alți debitori în conformitate cu prevederile art. 23.

(5) Creanțele fiscale restante administrate de organul fiscal central, aflate în sold la data de 31 decembrie a anului, mai mici de 40 lei, se anulează. Platoul se aplică totalului creanțelor fiscale datorate și neachitate de debitori.

(6) În cazul creanțelor fiscale administrate de organul fiscal local, prin hotărâre, autoritățile deliberative pot stabili plafonul creanțelor fiscale care pot fi anulate, care nu poate depăși limita maximă prevăzută la alin. (5).

(7) Prevederile alin. (6) se aplică totalului creanțelor fiscale datorate și neachitate de debitori aflate în sold la data de 31 decembrie a anului.

(8) Creanțele fiscale restante administrate de organul fiscal central și local se anulează și în următoarele situații:

a) ulterior închiderii procedurii insolvenței, în situația în care creanțele nu sunt admise la masa credală potrivit legii, sub rezerva ca debitorul să nu fi fost condamnat pentru bancruță simplă sau frauduloasă ori să nu i se fi stabilit răspunderea pentru efectuarea de plăți ori transferuri frauduloase, inclusiv în cazul atragerii răspunderii acestuia, potrivit legii;

b) ulterior închiderii procedurii de reorganizare judiciară, în situația în care creanțele fiscale nu sunt acceptate în planul de reorganizare confirmat de judecătorul-sindic, sub rezerva ca debitorii să se conformeze planului de reorganizare aprobat.

(9) Pe toată perioada derulării procedurii insolvenței sau reorganizării judiciare, după caz, creanțele prevăzute la alin. (8) nu se sting."

## **REGULI GENERALE ( IMPOZIT / TAXĂ CLĂDIRI )**

### **Art. 455 CF**

(1) Orice persoană care are în proprietate o clădire situată în România datorează anual impozit pentru acea clădire, exceptând cazul în care în prezentul titlu se prevede diferit.

(2) Pentru clădirile proprietate publică sau privată a statului ori a unităților administrativ-teritoriale, concesionate, închiriate, date în administrare ori în folosință, după caz, oricăror entități, altele decât cele de drept public, se stabilește taxa pe clădiri, care se datorează de concesionari, locatari, titularii dreptului de administrare sau de folosință, după caz, în condiții similare impozitului pe clădiri. În cazul transmiterii ulterioare altor entități a dreptului de concesiune, închiriere, administrare sau folosință asupra clădirii, taxa se datorează de persoana care are relația contractuală cu persoana de drept public.

(3) Impozitul prevăzut la alin. (1), denumit în continuare impozit pe clădiri, precum și taxa pe clădiri prevăzută la alin. (2) se datorează către bugetul local al comunei, al orașului sau al municipiului în care este amplasată clădirea. În cazul municipiului București, impozitul și taxa pe clădiri se datorează către bugetul local al sectorului în care este amplasată clădirea.

(4) În cazul clădirilor care fac obiectul unor contracte de concesiune, închiriere, administrare sau folosință ce se referă la perioade mai mari de o lună, taxa pe clădiri se stabilește proporțional cu numărul de luni pentru care este constituit dreptul de concesiune, închiriere, administrare ori folosință. Pentru fracțiunile mai mici de o lună, taxa se calculează proporțional cu numărul de zile din luna respectivă.

(4<sup>1</sup>) În cazul clădirilor care fac obiectul unor contracte de concesiune, închiriere, administrare sau folosință ce se referă la perioade mai mici de o lună, taxa pe clădiri se datorează proporțional cu numărul de zile sau de ore prevăzute în contract.

(5) Pe perioada în care pentru o clădire se plătește taxa pe clădiri, nu se datorează impozitul pe clădiri.

(5<sup>1</sup>) În cazul în care pentru o clădire proprietate publică sau privată a statului ori a unității administrativ-teritoriale se datorează impozit pe clădiri, iar în cursul unui an apar situații care determină datorarea taxei pe clădiri, diferența de impozit pentru perioada pe care se datorează taxa pe clădiri se compensează sau se restituie contribuabilului în anul fiscal următor.

(6) În cazul în care o clădire se află în proprietatea comună a două sau mai multe persoane, fiecare dintre proprietarii comuni ai clădirii datorează impozitul pentru spațiile situate în partea din clădire aflată în proprietatea sa. În cazul în care nu se pot stabili părțile individuale ale proprietarilor în comun, fiecare proprietar în comun datorează o parte egală din impozitul pentru clădirea respectivă.

## **I. SCUTIRI**

### **Art. 456 CF**

**(1) Nu se datorează impozit / taxă pe clădiri pentru:**

ROMÂNIA  
COMUNA COBADIN  
JUDEȚUL CONSTANȚA



**Sediul Primăriei: Str. Primăverii, Nr. 2, Cod poștal 907065**

**Email: [primaria@primariacobadin.ro](mailto:primaria@primariacobadin.ro)**

**Telefon/Fax: (0241) 855129**

- a) clădirile aflate în proprietatea publică sau privată a statului sau a unităților administrativ-teritoriale, cu excepția încăperilor folosite pentru activități economice sau agrement, altele decât cele desfășurate în relație cu persoane juridice de drept public;
- b) clădirile aflate în domeniul privat al statului concesionate, închiriate, date în administrare ori în folosință, după caz, instituțiilor publice cu finanțare de la bugetul de stat, utilizate pentru activitatea proprie a acestora;
- c) clădirile aflate în proprietatea fundațiilor înființate prin testament constituite, conform legii, cu scopul de a întreține, dezvolta și ajuta instituții de cultură națională, precum și de a susține acțiuni cu caracter umanitar, social și cultural;
- d) clădirile care, prin destinație, constituie lăcașuri de cult, aparținând cultelor religioase recunoscute oficial, asociațiilor religioase și componentelor locale ale acestora, precum și casele parohiale, cu excepția încăperilor folosite pentru activități economice;
- e) clădirile funerare din cimitire și crematorii;
- f) clădirile utilizate de unitățile și instituțiile de învățământ de stat, confesional sau particular, autorizate să funcționeze provizoriu ori acreditate, cu excepția încăperilor care sunt folosite pentru activități economice care generează alte venituri decât cele din taxele de școlarizare, servirea meselor pentru preșcolari, elevi sau studenți și cazarea acestora, precum și clădirile utilizate de către creșe, astfel cum sunt definite și funcționează potrivit Legii nr. 263/2007 privind înființarea, organizarea și funcționarea creșelor, cu modificările și completările ulterioare;
- g) clădirile unei instituții sau unități care funcționează sub coordonarea Ministerului Educației Naționale sau a Ministerului Tineretului și Sportului, precum și clădirile federațiilor sportive naționale, ale Comitetului Olimpic și Sportiv Român, cu excepția încăperilor care sunt folosite pentru activități economice;
- h) clădirile unităților sanitare publice, cu excepția încăperilor folosite pentru activități economice, precum și pentru clădirile în care funcționează cabinete de medicină de familie, potrivit legii, cu excepția încăperilor folosite pentru altă activitate decât cea de medicină de familie;
- i) clădirile din parcurile industriale, parcurile științifice și tehnologice, precum și cele utilizate de incubatoarele de afaceri, cu respectarea legislației în materia ajutorului de stat;
- j) clădirile care sunt afectate activităților hidrotehnice, hidrometrice, hidrometeorologice, oceanografice, de îmbunătățiri funciare și de intervenții la apărarea împotriva inundațiilor, precum și clădirile din porturi și cele afectate canalelor navigabile și stațiilor de pompare aferente canalelor, cu excepția încăperilor care sunt folosite pentru activități economice;
- k) clădirile care, prin natura lor, fac corp comun cu poduri, viaducte, apeeducte, diguri, baraje și tuneluri și care sunt utilizate pentru exploatarea acestor construcții, cu excepția încăperilor care sunt folosite pentru alte activități economice;
- l) clădirile aferente infrastructurii feroviare publice sau infrastructurii metroului;
- m) clădirile Academiei Române și ale fundațiilor proprii înființate de Academia Română, în calitate de fondator unic, cu excepția încăperilor care sunt folosite pentru activități economice;
- n) clădirile aferente capacităților de producție care sunt în sectorul pentru apărare cu respectarea legislației în materia ajutorului de stat;
- o) clădirile care sunt utilizate ca sere, solare, răsadnițe, ciupercării, silozuri pentru furaje, silozuri și/sau pântece pentru depozitarea și conservarea cerealelor, cu excepția încăperilor care sunt folosite pentru alte activități economice;
- p) clădirea folosită ca domiciliu aflată în proprietatea sau coproprietatea persoanelor prevăzute la art. 2 lit. c)-f) și j) din Legea nr. 168/2020 pentru recunoașterea meritelor personalului participant la acțiuni militare, misiuni și operații pe teritoriul sau în afara teritoriului statului român și acordarea unor drepturi acestuia, familiei acestuia și urmașilor celui decedat;
- q) clădirile aflate în domeniul public al statului și în administrarea Regiei Autonome "Administrația Patrimoniului Protocolului de Stat", cu excepția încăperilor care sunt folosite pentru activități economice;
- r) clădirile aflate în proprietatea sau coproprietatea veteranilor de război, a văduvelor de război și a văduvelor nerecăsătorite ale veteranilor de război;
- s) clădirea folosită ca domiciliu aflată în proprietatea sau coproprietatea persoanelor prevăzute la art. 1 și art. 5 alin. (1)-(8) din Decretul-lege nr. 118/1990 privind acordarea unor drepturi persoanelor persecutate din motive politice de dictatura instaurată cu începere de la 6 martie 1945, precum și celor deportate în străinătate ori constituite în prizonieri, republicat, și a persoanelor fizice

ROMÂNIA  
COMUNA COBADIN  
JUDEȚUL CONSTANȚA



Sediul Primăriei: Str. Primăverii, Nr. 2, Cod poștal 907065

Email: [primaria@primariacobadin.ro](mailto:primaria@primariacobadin.ro)

Telefon/Fax: (0241) 855129

- prevăzute la art. 1 din Ordonanța Guvernului nr. 105/1999, republicată, cu modificările și completările ulterioare; scutirea rămâne valabilă și în cazul transferului proprietății prin moștenire către copiii acestora, indiferent unde aceștia domiciliază;
- t) clădirea folosită ca domiciliu aflată în proprietatea sau coproprietatea persoanelor cu handicap grav sau accentuat și a persoanelor încadrate în gradul I de invaliditate, respectiv a reprezentanților legali, pe perioada în care au în îngrijire, supraveghere și întreținere persoane cu handicap grav sau accentuat și persoane încadrate în gradul I de invaliditate;
- u) clădirile aflate în proprietatea organizațiilor cetățenilor aparținând minorităților naționale din România, cu statut de utilitate publică, precum și cele închiriate, concesionate sau primite în administrare ori în folosință de acestea de la o instituție sau o autoritate publică, cu excepția încăperilor care sunt folosite pentru activități economice;
- v) clădirile destinate serviciului de apostilă și supralegalizare, cele destinate depozitării și administrării arhivei, precum și clădirile afectate funcționării Centrului Național de Administrare a Registrelor Naționale Notariale;
- w) clădirile deținute sau utilizate de către întreprinderile sociale de inserție;
- x) clădirile clasate ca monumente istorice, de arhitectură sau arheologice, indiferent de titularul dreptului de proprietate sau de administrare, care au fușada strădală și/sau principală renovată sau reabilitată conform prevederilor Legii nr. 422/2001 privind protejerea monumentelor istorice, republicată, cu modificările și completările ulterioare, cu excepția încăperilor care sunt folosite pentru activități economice;
- y) clădirile caselor de cultură ale sindicatelor, aflate în proprietatea/administrarea organizațiilor sindicale, cu excepția încăperilor folosite pentru activități economice sau agrement.
- (2) Consiliul Local Cobadin acordă scutirea impozitului/taxei pentru următoarele clădiri:**
- a) clădirile care, potrivit legii, sunt clasate ca monumente istorice, de arhitectură sau arheologice, muzee ori case memoriale, altele decât cele prevăzute la alin. (1) lit. x);
- b) clădiri pentru care s-a instituit un regim de protecție, altele decât monumentele istorice, amplasate în zone de protecție ale monumentelor istorice și în zonele construite protejate;
- c) clădirile utilizate pentru furnizarea de servicii sociale de către organizații neguvernamentale și întreprinderi sociale ca furnizori de servicii sociale;
- d) clădirile utilizate de organizații nonprofit folosite exclusiv pentru activitățile fără scop lucrativ;
- e) clădirile restituite potrivit art. 16 din Legea nr. 10/2001 privind regimul juridic al unor imobile preluate în mod abuziv în perioada 6 martie 1945-22 decembrie 1989, republicată, cu modificările și completările ulterioare, pentru perioada pentru care proprietarul menține afecțarea de interes public;
- f) clădirile retrocedate potrivit art. 1 alin. (10) din Ordonanța de urgență a Guvernului nr. 94/2000 privind retrocedarea unor bunuri imobile care au aparținut cultelor religioase din România, republicată, cu modificările și completările ulterioare, pentru perioada pentru care proprietarul menține afecțarea de interes public;
- g) clădirile restituite potrivit art. 1 alin. (5) din Ordonanța de urgență a Guvernului nr. 83/1999 privind restituirea unor bunuri imobile care au aparținut comunităților cetățenilor aparținând minorităților naționale din România, republicată, pentru perioada pentru care proprietarul menține afecțarea de interes public;
- h) clădirea nouă cu destinație de locuință, realizată în condițiile Legii locuinței nr. 114/1996, republicată, cu modificările și completările ulterioare, precum și clădirea cu destinație de locuință, realizată pe baza de credite, în conformitate cu Ordonanța Guvernului nr. 19/1994 privind stimularea investițiilor pentru realizarea unor lucrări publice și construcții de locuințe, aprobată cu modificări și completări prin Legea nr. 82/1995, cu modificările și completările ulterioare. În cazul înstrăinării clădirii, scutirea de impozit nu se aplică noului proprietar al acesteia;
- i) clădirile afectate de calamități naturale, pentru o perioadă de până la 5 ani, începând cu 1 ianuarie a anului în care s-a produs evenimentul;
- j) clădirea folosită ca domiciliu și/sau alte clădiri aflate în proprietatea sau coproprietatea persoanelor prevăzute la art. 3 alin. (1) lit. b) și art. 4 alin. (1) din Legea nr. 341/2004, cu modificările și completările ulterioare;
- k) clădirea folosită ca domiciliu, aflată în proprietatea sau coproprietatea persoanelor ale căror venituri lunare sunt mai mici decât salariul minim brut pe țară ori constau în exclusivitate din indemnizație de șomaj sau ajutor social;

ROMÂNIA  
COMUNA COBADIN  
JUDEȚUL CONSTANȚA



**Sediul Primăriei: Str. Primăverii, Nr. 2, Cod poștal 907065**

**Email: [primaria@primariacobadin.ro](mailto:primaria@primariacobadin.ro)**

**Telefon/Fax: (0241) 855129**

l) clădirile aflate în proprietatea operatorilor economici, în condițiile elaborării unor scheme de ajutor de stat/de minimis având un obiectiv prevăzut de legislația în domeniul ajutorului de stat;

m) clădirile la care proprietarii au executat pe cheltuială proprie lucrări de intervenție pentru creșterea performanței energetice, pe baza procesului-verbal de recepție la terminarea lucrărilor, întocmit în condițiile legii, prin care se constată realizarea măsurilor de intervenție recomandate de către auditorul energetic în certificatul de performanță energetică sau, după caz, în raportul de audit energetic, astfel cum este prevăzut în Ordonanța de urgență a Guvernului nr. 18/2009 privind creșterea performanței energetice a blocurilor de locuințe, aprobată cu modificări și completări prin Legea nr. 158/2011, cu modificările și completările ulterioare;

n) clădirile unde au fost executate lucrări în condițiile Legii nr. 153/2011 privind măsuri de creștere a calității arhitectural-ambientale a clădirilor, cu modificările și completările ulterioare;

o) clădirile persoanelor care domiciliază și locuiesc efectiv în unele localități din Munții Apuseni și în Rezervația Biosferei "Delta Dunării", în conformitate cu Ordonanța Guvernului nr. 27/1996 privind acordarea unor facilități persoanelor care domiciliază sau lucrează în unele localități din Munții Apuseni și în Rezervația Biosferei "Delta Dunării", republicată, cu modificările ulterioare;

p) clădirile deținute de cooperațiile de consum sau meșteșugărești și de societățile cooperatice agricole, în condițiile elaborării unor scheme de ajutor de stat/de minimis având un obiectiv prevăzut de legislația în domeniul ajutorului de stat;

r) clădirile deținute de asociațiile de dezvoltare intercomunitară;

s) clădirile folosite pentru desfășurarea de activități sportive, inclusiv clădirile care asigură funcționarea bazelor sportive.

(3) Scutirea sau reducerea de la plata impozitului/taxei, stabilită conform alin. (2), se aplică începând cu data de 1 ianuarie a anului următor celui în care persoana deține documentele justificative.

(3<sup>1</sup>) Scutirea sau reducerea de la plata impozitului/taxei pentru clădirile prevăzute la alin. (2) lit. s) se aplică pentru toate clădirile de pe raza unității administrativ-teritoriale, indiferent de proprietarul acestora.

4) Impozitul pe clădirile aflate în proprietatea persoanelor fizice și juridice care sunt utilizate pentru prestarea de servicii turistice, pe o durată de cel mult 180 de zile consecutive sau cumulate, în cursul unui an calendaristic, se reduce cu 50%. Reducerea se aplică în anul fiscal următor celui în care este îndeplinită această condiție.

5) În cazul scutiților prevăzute la alin. (1) lit. r), s) și t):

a) scutirea se acordă integral pentru clădirile aflate în proprietatea persoanelor menționate la alin. (1) lit. r), deținute în comun cu soțul sau soția. În situația în care o cotă-parte din clădiri aparține unor terți, scutirea nu se acordă pentru cota-parte deținută de acești terți;

b) scutirea se acordă pentru întreaga clădire de domiciliu deținută în comun cu soțul sau soția, pentru clădirile aflate în proprietatea persoanelor menționate la alin. (1) lit. s) și t). În situația în care o cotă parte din clădirea de domiciliu aparține unor terți, scutirea nu se acordă pentru cota-parte deținută de acești terți.

(6) Scutirea de la plata impozitului/taxei pe clădiri, stabilită conform alin. (1) lit. t), se aplică începând cu data de 1 a lunii următoare celei în care persoana deține documentele justificative.

(6<sup>1</sup>) Prin excepție de la prevederile alin. (6), scutirea de la plata impozitului/taxei pe clădiri, stabilită conform alin. (1) lit. t) în cazul persoanelor cu handicap temporar, care dețin un certificat de handicap revizibil, se acordă începând cu data emiterii noului certificat de handicap, cu condiția ca acesta să aibă continuitate și să fie depus la organul fiscal local în termen de 45 de zile.

## ANEXA 1

### I. CALCULUL IMPOZITUL PE CLĂDIRILE REZIDENȚIALE PERSOANE FIZICE

#### Art. 457 CF

Calculul impozitului/taxei pe clădirile rezidențiale

(1) Pentru clădirile rezidențiale și clădirile-anexă aferente, impozitul/taxa pe clădiri se calculează prin aplicarea unei cote de 0,1% asupra valorii clădirii.

**ROMÂNIA**  
**COMUNA COBADIN**  
**JUDEȚUL CONSTANȚA**



**Sediul Primăriei: Str. Primăverii, Nr. 2, Cod poștal 907065**

**Email: [primaria@primariacobadin.ro](mailto:primaria@primariacobadin.ro)**

**Telefon/Fax: (0241) 855129**

(2) Valoarea clădirii, exprimată în lei, se determină prin însumarea valorii clădirii, a clădirilor-anexă, după caz, și a valorii suprafețelor de teren acoperite de aceste clădiri, cuprinse în Studiile de piață referitoare la valorile orientative privind proprietățile imobiliare din România, administrate de Uniunea Națională a Notarilor Publici din România.

(3) În situația în care valorile orientative privind proprietățile imobiliare din România, din studiile de piață administrate de Uniunea Națională a Notarilor Publici din România sunt mai mici decât valorile impozabile determinate conform prevederilor prezentului articol, în vigoare la data de 31 decembrie 2022, impozitul pe clădiri se calculează prin aplicarea cotei de minimum 0,1% asupra valorii impozabile determinate conform prevederilor prezentului articol, în vigoare la data de 31 decembrie 2022. Cota impozitului/taxei pe clădiri se stabilește prin hotărâre a consiliului local.

Nr. crt.	TIPLUL DE CLĂDIRE	Valoare impozabilă (lei/mp)			
		Clădire cu instalație electrică, de apă, de canalizare și de încălzire (condiții cumulative**)		Clădire fără instalație electrică, de apă, de canalizare și de încălzire	
0.	1	2		3	
1.	COBADIN	cota stabilită de C.L. pentru anul 2022	cota stabilită de C.L. pentru anul 2023	cota stabilită de C.L. pentru anul 2022	cota stabilită de C.L. pentru anul 2023
A	Clădire cu cadre din beton armat sau cu pereți exteriori din cărămidă arsă, sau orice alte materiale rezultate în urma unui tratament termic și/sau chimic.	1226	1289	735	772
B	Clădire cu pereți exteriori din lemn, din piatră naturală, din cărămidă nearsă, din vâltuci sau orice alte materiale nesupuse unui tratament termic și/sau chimic.	367	386	245	257
C	Clădire-anexă cu cadre din beton armat sau cu pereți exteriori din cărămidă arsă sau din orice alte materiale rezultate în urma unui tratament termic și/sau chimic.	245	257	215	226
D	Clădire-anexă cu pereți exteriori din lemn, din piatră naturală, din cărămidă nearsă, din vâltuci sau din orice alte materiale nesupuse unui tratament termic și/sau chimic.	153	161	89	94

Nr. crt.	TIPLUL CLĂDIRILOR ȘI ALE ALTOR IMPOZABILE	Valoare impozabilă (lei/mp)			
		Cu instalații de apă, canalizare, electrică, încălzire (condiții cumulative**)		Fără instalații de apă, canalizare, electrică, încălzire	
0.	1	2		3	
1.	VIIȘOARA	cota stabilită de C.L. pentru anul 2022	cota stabilită de C.L. pentru anul 2023	cota stabilită de C.L. pentru anul 2022	cota stabilită de C.L. pentru anul 2023
A	Clădire cu cadre din beton armat sau cu pereți exteriori din cărămidă arsă, sau orice alte materiale rezultate în urma unui tratament termic și/sau chimic.	1170	1230	702	738

**ROMÂNIA**  
**COMUNA COBADIN**  
**JUDEȚUL CONSTANȚA**



**Sediul Primăriei: Str. Primăverii, Nr. 2, Cod poștal 907065**

**Email: [primaria@primariacobadin.ro](mailto:primaria@primariacobadin.ro)**

**Telefon/Fax: (0241) 855129**

<b>B</b>	Clădire cu pereți exteriori din lemn, din piatră naturală, din cărămidă nearsă, din vălătuci sau orice alte materiale nesupuse unui tratament termic și/sau chimic	351	369	245	257
<b>C</b>	Clădire anexă cu cadre din beton armat sau cu pereți exteriori din cărămidă arsă sau din orice alte materiale rezultate în urma unui tratament termic și/sau chimic	234	246	204	214
<b>D</b>	Clădire-anexă cu pereți exteriori din lemn, din piatră naturală, din cărămidă nearsă, din vălătuci sau din orice alte materiale nesupuse unui tratament termic și/sau chimic	146	153	88	92

Nr. crt.	FELUL CLĂDIRILOR ȘI ALE ALTOR CONSTRUCȚII IMPOZABILE	Valoare impozabilă (lei/mp)			
		Cu instalații de apă, canalizare, electrice, încălzire (condiții cumulative***)		Fără instalații de apă, canalizare, electrice, încălzire	
0.	1	2		3	
1.	<b>NEGREȘTI CONACU CURCANI</b>	cota stabilită de C.L. pentru anul 2022	cota stabilită de C.L. pentru anul 2023	cota stabilită de C.L. pentru anul 2022	cota stabilită de C.L. pentru anul 2023
<b>A</b>	Clădire cu cadre din beton armat sau cu pereți exteriori din cărămidă arsă, sau orice alte materiale rezultate în urma unui tratament termic și/sau chimic	1114	1171	669	703
<b>B</b>	Clădire cu pereți exteriori din lemn, din piatră naturală, din cărămidă nearsă, din vălătuci sau orice alte materiale nesupuse unui tratament termic și/sau chimic	334	351	223	234
<b>C</b>	Clădire-anexă cu cadre din beton armat sau cu pereți exteriori din cărămidă arsă sau din orice alte materiale rezultate în urma unui tratament termic și/sau chimic	223	234	195	205
<b>D</b>	Clădire-anexă cu pereți exteriori din lemn, din piatră naturală, din cărămidă nearsă, din vălătuci sau din orice alte materiale nesupuse unui tratament termic și/sau chimic	140	147	83	87

**II. CALCULUL IMPOZITULUI/TAXEI PE CLĂDIRILE NEREZIDENȚIALE PERSOANE FIZICE**

**Art. 458 CF**

Calculul impozitului/taxei pe clădirile nerezidențiale

(1) Pentru clădirile nerezidențiale și clădirile anexă aferente, impozitul/taxa pe clădiri se calculează prin aplicarea unei cote de **0,5%** asupra valorii clădirii.

(2) Pentru clădirile utilizate pentru activități din domeniul agricol, impozitul/taxa pe clădiri se calculează prin aplicarea unei cote de **0,4%** asupra valorii clădirii.

ROMÂNIA  
**COMUNA COBADIN**  
**JUDEȚUL CONSTANȚA**



**Sediul Primăriei: Str. Primăverii, Nr. 2, Cod poștal 907065**

**Email: [primaria@primariacobadin.ro](mailto:primaria@primariacobadin.ro)**

**Telefon/Fax: (0241) 855129**

(3) Valoarea clădirii, exprimată în lei, se determină prin însumarea valorii clădirii, a clădirilor-anexă, după caz, și a valorii suprafețelor de teren acoperite de aceste clădiri, cuprinse în Studiile de piață referitoare la valorile orientative privind proprietățile imobiliare din România, administrate de Uniunea Națională a Notarilor Publici din România.

(4) În cazul în care proprietarul clădirii nu depune raportul de evaluare la organul fiscal competent până la primul termen de plată a impozitului, impozitul se calculează prin aplicarea cotei de 2% asupra valorii impozabile determinate conform prevederilor de la capitolul **CALCULUL IMPOZITULUI PE CLĂDIRILE REZIDENȚIALE**, cu condiția ca proprietarul clădirii să fi fost notificat de către organul fiscal competent despre posibilitatea depunerii raportului de evaluare. Notificarea se comunică proprietarului clădirii prin publicarea acesteia în spațiul privat virtual sau prin poștă, în cazul contribuabililor care nu sunt înrolați în spațiul privat virtual. Termenul până la care trebuie comunicată notificarea este 31 octombrie a anului curent pentru impozitul datorat începând cu anul următor. În cazul în care notificarea nu este comunicată până la această dată, impozitul urmează a se calcula prin aplicarea cotei stabilite potrivit alin. (1) asupra valorii impozabile determinate conform prevederilor de la capitolul **Calculul Impozitului pe clădirile rezidențiale**.

**III. CALCULUL IMPOZITULUI/TAXEI PE CLĂDIRILE CARE CUPRIND SPAȚII CU DESTINAȚIE REZIDENȚIALĂ ȘI SPAȚII CU DESTINAȚIE NEREZIDENȚIALĂ (destinație mixtă)**

**Art. 459 CF**

Calculul impozitului/taxei pe clădirile care cuprind spații cu destinație rezidențială și spații cu destinație nerezidențială

(1) Pentru clădirile care au în componență atât spații cu destinație rezidențială, cât și spații cu destinație nerezidențială, impozitul/taxa pe clădiri se determină în funcție de destinația suprafețelor cu o pondere mai mare de 50% și se calculează prin aplicarea cotei corespunzătoare destinației majoritare, asupra valorii întregii clădiri.

(2) În cazul acestor clădiri, contribuabilii au obligația de a declara la organul fiscal local, în vederea subitării destinației finale a clădirii, suprafața folosită în scop nerezidențial, însoțită de documentele doveditoare, cu excepția celor aflați în evidența fiscală a unității administrativ-teritoriale. Declarația la organul fiscal local se face în termen de 30 de zile de la data oricărei modificări privind suprafețele nerezidențiale.

(3) În situația în care contribuabilii nu declară la organul fiscal local suprafața folosită în scop nerezidențial potrivit alin. (2), impozitul pe clădiri se calculează prin aplicarea cotei corespunzătoare clădirilor nerezidențiale asupra valorii întregii clădiri aflate în evidențele organului fiscal local.

**ANEXA 2 REGULI PRIVIND CALCULUL IMPOZITULUI/TAXEI PE CLĂDIRI PERSOANE JURIDICE**

**ART. 460 CF**

Reguli privind calculul impozitului/taxei pe clădiri

(1) Pentru determinarea valorii clădirii și a terenului acoperit de aceasta pentru anul de referință se vor utiliza valorile cuprinse în Studiile de piață referitoare la valorile orientative privind proprietățile imobiliare din România, administrate de Uniunea Națională a Notarilor Publici din România, aferente anului anterior celui de referință.

(2) În cazul în care în Studiile de piață referitoare la valorile orientative privind proprietățile imobiliare din România, administrate de Uniunea Națională a Notarilor Publici din România, valoarea este exprimată în **eur/m<sup>2</sup>**, valoarea clădirii se calculează prin înmulțirea suprafeței construite desfășurate exprimate în metri pătrați, cu valoarea pe metru pătrat cuprinsă în aceste studii.

În cazul în care valorile sunt exprimate în euro, se va utiliza cursul de schimb al monedei euro la data de 31 decembrie a anului anterior celui de referință.

(3) Suprafața construită desfășurată a unei clădiri se determină prin însumarea suprafețelor secțiunilor tuturor nivelurilor clădirii, inclusiv ale balcoanelor, logiilor sau ale celor situate la subsol sau la mansardă, exceptând suprafețele pulverilor neutralizate ca locuință, ale scării și teraselor neacoperite.

(4) Dacă dimensiunile exterioare ale unei clădiri nu pot fi efectiv măsurate pe conturul exterior, atunci suprafața construită desfășurată a clădirii se determină prin înmulțirea suprafeței utile a clădirii cu un coeficient de transformare de 1,4.

(5) În situația în care Studiile de piață referitoare la valorile orientative privind proprietățile imobiliare din România, administrate de Uniunea Națională a Notarilor Publici din România nu conțin informații despre clădirile sau terenurile acoperite de aceste clădiri de pe raza unei unități administrativ-teritoriale, se vor aplica următoarele reguli:

a) *În cazul unei clădiri rezidențiale*, impozitul pe clădiri se calculează prin aplicarea cotei de 0,1% asupra valorii impozabile determinate conform prevederilor art. 457 din Codul fiscal, în vigoare la data de 31 decembrie 2022.

b) *În cazul unei clădiri nerezidențiale*, impozitul pe clădiri se calculează prin aplicarea cotei de minimum 1,5% asupra ultimei valori înregistrate în baza de date a organului fiscal, la data de 31 decembrie 2022. Cota impozitului/taxei pe clădiri se stabilește prin hotărâre a consiliului local



**ROMÂNIA**  
**COMUNA COBADIN**  
**JUDEȚUL CONSTANȚA**



**Sedlul Primăriei: Str. Primăverii, Nr. 2, Cod poștal 907065**

**Email: [primaria@primariacobadin.ro](mailto:primaria@primariacobadin.ro)**

**Telefon/Fax: (0241) 855129**

(6) Organele fiscale locale vor efectua reîncadrarea clădirilor care cuprind atât suprafețe rezidențiale, cât și suprafețe nerezidențiale, în categoria clădirilor rezidențiale sau nerezidențiale, în baza informațiilor pe care le dețin și a situației existente la 31 decembrie a anului anterior celui de referință.

(7) Organele fiscale locale întocmesc și transmit contribuabililor comunicări referitoare la valoarea clădirilor și a terenurilor acoperite de acestea, precum și impozitul aferent acestora, calculate în baza valorilor cuprinse în Studiile de piață referitoare la valorile orientative privind proprietățile imobiliare din România, administrate de Uniunea Națională a Notarilor Publici din România.

(8) În cazul în care proprietarul clădirii nu a actualizat valoarea impozabilă în ultimii 5 ani anteriori anului de referință, cota impozitului/taxei pe clădiri este de 5%, cu condiția ca proprietarul clădirii să fi fost notificat de către organul fiscal competent despre posibilitatea depunerii raportului de evaluare. Notificarea se comunică proprietarului clădirii prin publicarea acesteia în spațiul privat virtual sau prin poștă, în cazul contribuabililor care nu sunt înrolați în spațiul privat virtual. Termenul până la care trebuie comunicată notificarea este 31 octombrie a anului curent pentru impozitul datorat începând cu anul următor. În cazul în care notificarea nu este comunicată până la această dată, impozitul urmează a se calcula prin aplicarea cotei stabilite potrivit alin. (1) sau (2), după caz, asupra valorii impozabile a clădirii.

(9) În cazul în care proprietarul clădirii nu a actualizat valoarea impozabilă în ultimii 5 ani anteriori anului de referință, diferența de taxă va fi datorată de proprietarul clădirii, cu condiția ca acesta să fi fost notificat de către organul fiscal competent, în conformitate cu prevederile alin. (8).

➤ **Declaratrea, dobândirea, înstrăinarea și modificarea clădirilor**

**Art. 461 CF**

(1) Impozitul pe clădiri este datorat pentru întregul an fiscal de persoana care are în proprietate clădirea la data de 31 decembrie a anului fiscal anterior.

(2) În cazul dobândirii sau construirii unei clădiri în cursul anului, proprietarul acesteia are obligația să depună o declarație la organul fiscal local în a cărui rază teritorială de competență se află clădirea, în termen de 30 de zile de la data dobândirii și datorează impozit pe clădiri începând cu data de 1 ianuarie a anului următor.

(3) Pentru clădirile nou-construite, data dobândirii clădirii se consideră după cum urmează:

a) pentru clădirile executate integral înainte de expirarea termenului prevăzut în autorizația de construire, data întocmirii procesului-verbal de recepție, dar nu mai târziu de 15 zile de la data terminării efective a lucrărilor;

b) pentru clădirile executate integral la termenul prevăzut în autorizația de construire, data din aceasta, cu obligativitatea înscrisurii procesului-verbal de recepție în termenul prevăzut de lege;

c) pentru clădirile ale căror lucrări de construcții nu au fost finalizate la termenul prevăzut în autorizația de construire și pentru care nu s-a solicitat prelungirea valabilității autorizației, în condițiile legii, la data expirării acestui termen și numai pentru suprafața construită desfășurată care are elementele structurale de bază ale unei clădiri, în speță pereți și acoperiș. Procesul-verbal de recepție se întocmește la data expirării termenului prevăzut în autorizația de construire, consemnându-se stadiul lucrărilor, precum și suprafața construită desfășurată în raport cu care se stabilește impozitul pe clădiri.

(4) Declaratrea clădirilor în vederea impunerii și înscrierea acestora în evidențele autorităților administrației publice locale reprezintă o obligație legală a contribuabililor care dețin în proprietate aceste imobile, chiar dacă ele au fost executate fără autorizație de construire.

(5) În cazul în care dreptul de proprietate asupra unei clădiri este transmis în cursul unui an fiscal, impozitul va fi datorat de persoana care deține dreptul de proprietate asupra clădirii la data de 31 decembrie a anului fiscal anterior anului în care se înstrăinează.

(6) În cazul extinderii, îmbunătățirii, desființării parțiale sau al altor modificări aduse unei clădiri existente cu destinație nerezidențială, care determină creșterea sau diminuarea valorii impozabile a clădirii cu mai mult de 25%, proprietarul are obligația să depună o nouă declarație de impunere la organul fiscal local în a cărui rază teritorială de competență se află clădirea, în termen de 30 de zile de la data modificării respective, și datorează impozitul pe clădiri determinat în noile condiții începând cu data de 1 ianuarie a anului următor.

(7) În cazul desființării unei clădiri, proprietarul are obligația să depună o nouă declarație de impunere la organul fiscal local în a cărui rază teritorială de competență se află clădirea, în termen de 30 de zile de la data demolării sau distrugerii și încetează să datoreze impozitul începând cu data de 1 ianuarie a anului următor, inclusiv în cazul clădirilor pentru care nu s-a eliberat autorizație de desființare.

(8) Dacă încadrarea clădirii în funcție de rangul localității și zonă se modifică în cursul unui an sau în cursul anului intervine un eveniment care conduce la modificarea impozitului pe clădiri, impozitul se calculează conform noii situații începând cu data de 1 ianuarie a anului următor.— Începând cu data de 01-01-2023, potrivit pct. 111 al art. I coroborat cu litera d) a articolului IX din ORDONANȚA nr. 16 din 15 iulie 2022, publicată în MONITORUL OFICIAL nr. 716 din 15 iulie 2022, la articolul 461, alineatul (8) se **ABROGĂ**—

(9) În cazul clădirilor la care se constată diferențe între suprafețele înscrise în actele de proprietate și situația reală rezultată din măsurătorile executate în condițiile Legii cadastrului și a publicității imobiliare nr. 71/1996, republicată, cu modificările și completările ulterioare, pentru determinarea sancțiunii fiscale se are în vedere suprafețele care corespund situației reale, dovedite prin lucrări de cadastru. Datele rezultate din lucrările de cadastru se înscriu în evidențele fiscale, în registrul agricol, precum și în cartea funciară, iar impozitul se calculează conform noii situații începând cu data de 1 ianuarie a anului următor celui în care se înregistrează lucrarea de cadastru la oficiile de cadastru și publicitate imobiliară, ca anexă la declarația fiscală.

(10) În cazul unei clădiri care face obiectul unui contract de leasing financiar, pe întreaga durată a acestuia se aplică următoarele reguli:

a) impozitul pe clădiri se datorează de locatar, începând cu data de 1 ianuarie a anului următor celui în care a fost încheiat contractul;

**ROMÂNIA**  
**COMUNA COBADIN**  
**JUDEȚUL CONSTANȚA**



**Sediul Primăriei: Str. Primăverii, Nr. 2, Cod poștal 907065**

**Email: [primaria@primariacobadin.ro](mailto:primaria@primariacobadin.ro)**

**Telefon/Fax: (0241) 855129**

b) în cazul încheierii contractului de leasing, impozitul pe clădiri se datorează de locatar, începând cu data de 1 Ianuarie a anului următor încheierii procesului-verbal de predare a bunului sau a altor documente similare care atestă intrarea bunului în posesia locatorului ca urmare a rezilierii contractului de leasing;

c) atât locatorul, cât și locatarul au obligația depunerii declarației fiscale la organul fiscal local în a cărei rază de competență se află clădirea, în termen de 30 de zile de la data finalizării contractului de leasing sau a încheierii procesului-verbal de predare a bunului sau a altor documente similare care atestă intrarea bunului în posesia locatorului ca urmare a rezilierii contractului de leasing însoțită de o copie a acestor documente.

(11) În cazul clădirilor pentru care se datorează taxa pe clădiri, în temeiul unui contract de concesiune, închiriere, administrare ori folosință care se referă la perioade mai mari de o lună, titularul dreptului de concesiune, închiriere, administrare ori folosință are obligația depunerii unei declarații la organul fiscal local până la data de 25 inclusiv a lunii următoare intrării în vigoare a contractului.

(12) În cazul clădirilor pentru care se datorează taxa pe clădiri, în temeiul unor contracte de concesiune, închiriere, administrare ori folosință care se referă la perioade mai mici de o lună, persoana de drept public care transmite dreptul de concesiune, închiriere, administrare ori folosință are obligația să depună o declarație la organul fiscal local, până la data de 25 inclusiv a lunii următoare intrării în vigoare a contractelor, la care anexează o situație centralizatoare a acestor contracte.

(12<sup>A</sup>) În cazul clădirilor pentru care se datorează taxa pe clădiri, în temeiul unui contract de concesiune, închiriere, administrare ori folosință care se referă la perioade mai mari de un an, titularul dreptului de concesiune, închiriere, administrare ori folosință are obligația depunerii unei declarații la organul fiscal local în termen de 30 de zile de la data intrării în vigoare a contractului și datorează taxa pe clădiri începând cu data de 1 Ianuarie a anului următor.

(13) În cazul unei situații care determină modificarea taxei pe clădiri datorate, persoana care datorează taxa pe clădiri are obligația să depună o declarație la organul fiscal local în a cărei rază teritorială de competență se află clădirea, până la data de 25 a lunii următoare celei în care s-a înregistrat situația respectivă.

(14) Declarația clădirilor în scop fiscal nu este condiționată de înregistrarea acestor imobile la oficiile de cadastru și publicitate imobiliară.

(15) Depunerea declarațiilor fiscale reprezintă o obligație și în cazul persoanelor care beneficiază de scutiri sau reduceri de la plata impozitului sau a taxei pe clădiri.

➤ **Plata impozitului/taxei**

**Art. 462 CF**

(1) Impozitul pe clădiri se plătește anual, în două rate egale, până la datele de 31 martie și 30 septembrie, inclusiv.

(2) Pentru plata cu anticipație a impozitului/taxei pe clădiri, datorate pentru întregul an de către contribuabil, până la data de 31 martie a anului respectiv, se acordă o **bonificație de 10% inclusiv**.

(3) Impozitul pe clădiri, datorat aceluiași buget local de către contribuabil, de până la **50 lei inclusiv**, se plătește integral până la primul termen de plată.

(4) În cazul în care contribuabilul deține în proprietate mai multe clădiri amplasate pe raza aceleiași unități administrativ-teritoriale, prevederile alin. (2) și (3) se referă la impozitul pe clădiri cumulat.

(4<sup>A</sup>) În cazul contractelor de concesiune, închiriere, administrare sau folosință, care se referă la o perioadă mai mare de un an, taxa pe clădiri se plătește anual, în două rate egale, până la datele de 31 martie și 30 septembrie, inclusiv.

(5) În cazul contractelor de concesiune, închiriere, administrare sau folosință, care se referă la perioade mai mari de o lună, taxa pe clădiri se plătește lunar, până la data de 25 inclusiv a lunii următoare fiecărei luni din perioada de valabilitate a contractului, de către concesionar, locatar, titularul dreptului de administrare sau de folosință.

(6) În cazul contractelor care se referă la perioade mai mici de o lună, persoana juridică de drept public care transmite dreptul de concesiune, închiriere, administrare sau folosință colectează taxa pe clădiri de la concesionari, locatari, titularii dreptului de administrare sau de folosință și o varsă lunar, până la data de 25 inclusiv a lunii următoare fiecărei luni din perioada de valabilitate a contractului.

**ANEXA 3**

**IMPOZITUL PE TEREN ȘI TAXA PE TEREN PENTRU PERSOANE FIZICE ȘI JURIDICE**

**Art. 463 CF**

**1. REGULI GENERALE**

(1) Orice persoană care are în proprietate teren situat în România datorează pentru acesta un impozit anual, exceptând cazurile în care în prezentul titlu se prevede altfel.

(2) Pentru terenurile în proprietate publică sau privată a statului ori a unităților administrativ-teritoriale, concesionate, închiriate, date în administrare ori în folosință, după caz, oricăror entități, altele decât cele de drept public, se stabilește taxa pe teren, care se datorează de concesionari, locatari, titularii ai dreptului de administrare sau de folosință, după caz, în condiții similare impozitului pe teren. În cazul transmiterii ulterioare altor entități a dreptului de concesiune, închiriere, administrare sau folosință asupra terenului, taxa se datorează de persoana care are relația contractuală cu persoana de drept public.

(3) Impozitul prevăzut la alin. (1), deosebit în continuare impozit pe teren, precum și taxa pe teren prevăzută la alin. (2) se datorează către bugetul local al comunei în care este amplasat terenul.

**ROMÂNIA**  
**COMUNA COBADIN**  
**JUDEȚUL CONSTANȚA**



**Sedlul Primăriei: Str. Primăverii, Nr. 2. Cod poștal 907065**

**Email: [primaria@primariacobadin.ro](mailto:primaria@primariacobadin.ro)**

**Telefon/Fax: (0241) 855129**

(4) În cazul terenurilor care fac obiectul unor contracte de concesiune, închiriere, administrare sau folosință ce se referă la perioade mai mari de o lună, taxa pe teren se stabilește proporțional cu numărul de luni pentru care este constituit dreptul de concesiune, închiriere, administrare ori folosință. Pentru fracțiunile mai mici de o lună, taxa se calculează proporțional cu numărul de zile din luna respectivă.

(4<sup>A</sup>) În cazul terenurilor care fac obiectul unor contracte de concesiune, închiriere, administrare sau folosință ce se referă la perioade mai mici de o lună, taxa pe teren se datorează proporțional cu numărul de zile sau de ore prevăzute în contract.

(5) Pe perioada în care pentru un teren se plătește taxa pe teren, nu se datorează impozitul pe teren.

(5<sup>A</sup>) În cazul în care pentru o suprafață de teren proprietate publică sau privată a statului ori a unității administrativ-teritoriale se datorează impozit pe teren, iar în cursul unui an apar situații care determină datorirea taxei pe teren, diferența de impozit pentru perioada pe care se datorează taxa se compensează sau se restituie contribuabilului în anul fiscal următor.

(6) În cazul terenului care este deținut în comun de două sau mai multe persoane, fiecare proprietar datorează impozit pentru partea din teren aflată în proprietatea sa. În cazul în care nu se pot stabili părțile individuale ale proprietarilor în comun, fiecare proprietar în comun datorează o parte egală din impozitul pentru terenul respectiv.

## **II. SCUTIRI**

### **Art. 464 CF**

**(1) Nu se datorează impozitul/taxă pe teren pentru:**

a) terenurile aflate în proprietatea publică sau privată a statului ori a unităților administrativ-teritoriale, cu excepția suprafețelor folosite pentru activități economice sau agrement;

b) terenurile aflate în domeniul privat al statului concesionate, închiriate, date în administrare ori în folosință, după caz, instituțiilor publice cu finanțare de la bugetul de stat, utilizate pentru activitatea proprie a acestora;

c) terenurile fundațiilor înființate prin testament, constituite conform legii, cu scopul de a întreține, dezvolta și ajuta instituții de cultură națională, precum și de a susține acțiuni cu caracter umanitar, social și cultural;

d) terenurile aparținând cultelor religioase recunoscute oficial și asociațiilor religioase, precum și componentelor locale ale acestora, cu excepția suprafețelor care sunt folosite pentru activități economice;

e) terenurile aparținând cimitirilor și crematoriilor;

f) terenurile utilizate de unitățile și instituțiile de învățământ de stat, confesional sau particular, autorizate să funcționeze provizoriu ori acruitate, cu excepția suprafețelor care sunt folosite pentru activități economice care generează alte venituri decât cele din taxele de școlarizare, servirea meselor pentru preșcolari, elevi sau studenți și cazarea acestora, precum și clădirile utilizate de către creșe, astfel cum sunt definite și funcționează potrivit Legii nr. 263/2007, cu modificările și completările ulterioare;

g) terenurile unităților sanitare publice, cu excepția suprafețelor folosite pentru activități economice;

h) terenurile legate de sistemele hidrotehnice, terenurile de navigație, terenurile aferente infrastructurii portuare, canalelor navigabile, inclusiv celulele și stațiile de pompare aferente acestora, precum și terenurile aferente lucrărilor de îmbunătățiri funciare, pe baza avizului privind categoria de folosință a terenului, emis de oficiile de cadastru și publicitate imobiliară;

i) terenurile folosite pentru activitățile de apărare împotriva inundațiilor, gospodărirea apelor, hidrometeorologie, cele care contribuie la exploatarea resurselor de apă, cele folosite ca zone de protecție definite în lege, precum și terenurile utilizate pentru exploatarea din subsol, încadrate astfel printr-o hotărâre a consiliului local, în măsura în care nu afectează folosirea suprafeței solului;

j) terenurile degradate sau poluate, incluse în perimetrul de ameliorare, pentru perioada cât durează ameliorarea acestora;

k) terenurile care prin natura lor și nu prin destinația dată sunt impruprii pentru agricultură sau silvicultură;

l) terenurile ocupate de autostrăzi, drumuri europene, drumuri naționale, drumuri principale administrate de Compania Națională de Autostrăzi și Drumuri Naționale din România - S.A., zonele de siguranță a acestora, precum și terenurile ocupate de piste și terenurile din jurul pistelor reprezentând zone de siguranță;

m) terenurile pe care sunt amplasate elementele infrastructurii feroviare publice, precum și cele ale metroului;

n) terenurile din parcurile industriale, parcurile științifice și tehnologice, precum și cele utilizate de incubatoarele de afaceri, cu respectarea legislației în materia ajutorului de stat;

o) terenurile aferente capacităților de producție care sunt în sectorul pentru apărare cu respectarea legislației în materia ajutorului de stat;

p) terenurile Academiei Române și ale fundațiilor proprii înființate de Academia Română, în calitate de fondator unic, cu excepția terenurilor care sunt folosite pentru activități economice;

q) terenurile instituțiilor sau unităților care funcționează sub coordonarea Ministerului Educației și Cercetării Științifice sau a Ministerului Turismului și Sportului, cu excepția terenurilor care sunt folosite pentru activități economice;

r) terenurile aflate în proprietatea sau coproprietatea veteranilor de război, a văduvelor de război și a văduvelor necesăritate ale veteranilor de război.

s) terenul aferent clădirii de domiciliu aflat în proprietatea sau coproprietatea persoanelor prevăzute la art. 1 și art. 5 alin. (1)-(3) din Decretul-lege nr. 118/1990, republicat, și a persoanelor fizice prevăzute la art. 1 din Ordonanța Guvernului nr. 105/1999, republicată, cu modificările și completările ulterioare; scutirea rămâne valabilă și în cazul transferului proprietății prin moștenire către copiii acestora, indiferent unde aceștia domiciliază;

**ROMÂNIA**  
**COMUNA COBADIN**  
**JUDEȚUL CONSTANȚA**



**Sediul Primăriei: Str. Primăverii, Nr. 2, Cod poștal 907065**

**Email: [primaria@primariacobadin.ro](mailto:primaria@primariacobadin.ro)**

**Telefon/Fax: (0241) 855129**

f) terenul aferent clădirii de domiciliu, aflat în proprietatea sau coproprietatea persoanelor cu handicap grav sau accentuat și a persoanelor încadrate în gradul I de invaliditate, respectiv a reprezentanților legali, pe perioada în care au în îngrijire, supraveghere și întreținere persoane cu handicap grav sau accentuat și persoane încadrate în gradul I de invaliditate;

u) terenul aferent clădirii de domiciliu aflat în proprietatea sau coproprietatea persoanelor prevăzute la art. 2 lit. c) f) și j) din Legea nr. 168/2020;

v) terenurile destinate serviciului de apăsă și supralegalizare, cele destinate depozitării și administrării arhivelor, precum și terenurile afectate funcționării Centrului Național de Administrare a Registrelor Naționale Notariale;

w) suprafețele de fond forestier, altele decât cele proprietate publică, pentru care nu se reglementează procesul de producție lemnoasă, cele certificate, precum și cele cu arborete cu vârstă de până la 20 de ani;

x) terenurile deținute sau utilizate de către întreprinderile sociale de inserție;

y) terenurile aflate în proprietatea organizațiilor cetățenilor aparținând minorităților naționale din România, cu statut de utilitate publică, precum și cele închiriate, concesionate sau primite în administrare ori în folosință de acestea de la o instituție sau o autoritate publică, cu excepția terenurilor care sunt folosite pentru activități economice;

z) suprafețele construite ale terenurilor aferente clădirilor clasate ca monumente istorice, de arhitectură sau arheologice, prevăzute la art. 456 alin. (1) lit. x) din Codul fiscal, indiferent de titlul dreptului de proprietate sau de administrare, cu excepția terenurilor care sunt folosite pentru activități economice.

**(1) Consiliul Local Cobadin acordă scutirea impozitului/taxei pe teren datorate pentru:**

a) terenul aferent clădirilor restituite potrivit art. 16 din Legea nr. 10/2001, republicată, cu modificările și completările ulterioare, pe durata pentru care proprietarul menține afectarea de interes public;

b) terenul aferent clădirilor retrocedate potrivit art. 1 alin. (10) din Ordonanța de urgență a Guvernului nr. 94/2000, republicată, cu modificările și completările ulterioare, pe durata pentru care proprietarul menține afectarea de interes public;

c) terenul aferent clădirilor restituite potrivit art. 1 alin. (5) din Ordonanța de urgență a Guvernului nr. 83/1999, republicată, pe durata pentru care proprietarul menține afectarea de interes public;

d) terenurile utilizate pentru furnizarea de servicii sociale de către organizații neguvernamentale și întreprinderi sociale ca furnizori de servicii sociale;

e) terenurile utilizate de organizații nonprofit folosite exclusiv pentru activitățile fără scop lucrativ;

f) terenurile aparținând asociațiilor și fundațiilor folosite exclusiv pentru activitățile fără scop lucrativ;

g) terenurile afectate de calamități naturale, pentru o perioadă de până la 5 ani inclusiv, începând cu 1 ianuarie a anului în care s-a produs evenimentul;

h) terenurile aferente clădirii de domiciliu și/sau alte terenuri aflate în proprietatea sau coproprietatea persoanelor prevăzute la art. 3 alin. (1) lit. b) și art. 4 alin. (1) din Legea nr. 341/2004, cu modificările și completările ulterioare;

i) terenurile, inclusiv zonele de protecție instituite, ocupate de clădirile clasate ca monumente istorice, de arhitectură sau arheologice, muzee ori case memoriale, altele decât cele prevăzute la art. 456 alin. (1) lit. x) din Codul fiscal, cu excepția terenurilor care sunt folosite pentru activități economice;

j) terenurile aflate în proprietatea persoanelor ale căror venituri lunare sunt mai mici decât salariul minim brut pe țară ori echivalent în exclusivitate din indemnizație de șomaj sau ajutor social;

k) terenurile aflate în proprietatea operatorilor economici, în condițiile elaborării unor scheme de ajutor de stat cu minimis având un obiectiv prevăzut de legislația în domeniul ajutorului de stat;

l) terenurile din extravilan situate în situri arheologice înscrise în Repertoriul Arheologic Național folosite pentru pășunat;

m) terenurile persoanelor care domiciliază și locuiesc efectiv în unele localități din Munții Apuseni și în Rezervația Biosferă "Delta Dunării", în conformitate cu Ordonanța Guvernului nr. 27/1996, republicată, cu modificările ulterioare;

n) terenurile extravilane situate în arii naturale protejate supuse unor restricții de utilizare;

o) terenul situat în extravilanul localităților, pe o perioadă de 5 ani ulterioară celui în care proprietarul efectuează înahularea în cartea funciară pe cheltuielă proprie;

p) suprafețele reconstruite ale terenurilor cu regim de monument istoric și protejate;

q) terenurile, situate în zonele de protecție ale monumentelor istorice și în zonele protejate;

r) suprafețele terenurilor afectate de cercetările arheologice, pe întreaga durată a efectuării cercetărilor;

s) potrivit legii, consiliile locale pot reduce impozitul pe suprafețele reconstruite ale terenurilor cu regim de monument istoric, în funcție de suprafața afectată și de perioada punerii monumentelor istorice la dispoziția publicului pentru vizitare, precum și instituțiilor specializate pentru cercetare.

(3) Scutirea sau reducerea de la plata impozitului/taxei, stabilită conform alin. (2), se aplică începând cu data de 1 ianuarie a anului următor celui în care persoana depune documentele justificative.

(4) Impozitul pe terenurile aflate în proprietatea persoanelor fizice și juridice care sunt utilizate pentru prestarea de servicii turistice, pe o durată de cel mult 180 de zile consecutive sau cumulate, în cursul unui an calendaristic, se reduce cu **50%**. Reducerea se aplică în anul fiscal următor celui în care este îndeplinită această condiție.

(5) În cazul scutiților prevăzute la alin. (1) lit. r), s) și t):

**ROMÂNIA**  
**COMUNA COBADIN**  
**JUDEȚUL CONSTANȚA**



**Sediul Primăriei: Str. Primăverii, Nr. 2, Cod poștal 907065**

**Email: [primaria@primariacobadin.ro](mailto:primaria@primariacobadin.ro)**

**Telefon/Fax: (0241) 855129**

a) scutirea se acordă integral pentru terenurile aflate în proprietatea persoanelor prevăzute la alin. (1) lit. r), deținute în comun cu soțul sau soția. În situația în care o cotă-parte din teren aparține unor terți, scutirea nu se acordă pentru cota-parte deținută de acești terți;

b) scutirea se acordă pentru terenul aferent clădirii de domiciliu aflate în proprietatea persoanelor prevăzute la alin. (1) lit. s) și t), deținute în comun cu soțul sau soția. În situația în care o cotă-parte din terenul respectiv aparține unor terți, scutirea nu se acordă pentru cota-parte deținută de acești terți;

(6) Scutirea de la plata impozitului/taxei pe teren, stabilită conform alin. (1) lit. t), se aplică începând cu data de 1 a lunii următoare celei în care persoana depune documentele justificative.

(7) Prin excepție de la prevederile alineatului (6), scutirea de la plata impozitului/taxei pe teren, stabilită conform alin. (1) lit. t) în cazul persoanelor cu handicap temporar, care dețin un certificat de handicap revizuitul, se acordă începând cu data emiterii noului certificat de handicap, cu condiția ca acesta să aibă continuitate și să fie depus la organul fiscal local în termen de 45 de zile.

### **III. CALCULUL IMPOZITULUI/TAXEI PE TEREN PENTRU PERSOANE FIZICE ȘI JURIDICE**

#### **Art. 465**

(1) Impozitul/taxa pe teren se stabilește luând în calcul suprafața terenului, rangul localității în care este amplasat terenul, zona și categoria de folosință a terenului, conform încadrării făcute de consiliul local.

(2) **În cazul unui teren amplasat în intravilan, înregistrat în registrul agricol la categoria de folosință terenuri cu construcții,** impozitul/taxa pe teren se stabilește prin înmulțirea suprafeței terenului, exprimată în hectare, din care se scad suprafețele de teren acoperite de clădiri, cu suma corespunzătoare prevăzută în următorul tabel.

Zona în cadrul localității	Rangul localității	Localitatea	Lei/ha	
			cota stabilită de C.L. pentru anul 2022	cota stabilită de C.L. pentru anul 2023
A	IV	Cobadin	1094	1150
A	V	Viișoara	1043	1096
B	V	Negrești/ Conacu/ Curcani	597	627

(3) În cazul unui teren amplasat în intravilan, înregistrat în registrul agricol la altă categorie de folosință decât cea de terenuri cu construcții, impozitul/taxa pe teren se stabilește prin înmulțirea suprafeței terenului, exprimată în hectare, cu suma corespunzătoare prevăzută la alin. (4), iar acest rezultat se înmulțește cu coeficientul de corecție corespunzător prevăzut la alin. (5).

(4), iar acest rezultat se înmulțește cu coeficientul de corecție corespunzător prevăzut la alin. (5).

(4) Pentru stabilirea impozitului/taxei pe teren, potrivit alin. (3), se folosesc sumele din tabelul următor, exprimate în lei pe hectar:

ANUL	Zona de Categorie de folosință	Cobadin		Viișoara		Negrești Conacu/ Curcani	
		cota stabilită de Consiliul Local pentru anul 2022 lei/ha	cota stabilită de Consiliul Local pentru anul 2023 lei/ha	cota stabilită de Consiliul Local pentru anul 2022 lei/ha	cota stabilită de Consiliul Local pentru anul 2023 lei/ha	cota stabilită de Consiliul Local pentru anul 2022 lei/ha	cota stabilită de Consiliul Local pentru anul 2023 lei/ha
1.	Teren arabil	33	34	32	37	24	25
2.	Pășune	26	27	25	26	22	23
3.	Fâncașă	26	27	25	26	22	23
4.	Vie	56	59	54	57	39	41
5.	Livadă	66	69	63	66	52	55
6.	Pădure sau alt teren cu vegetație forestieră	31	33	31	33	24	25
7.	Teren cu ape	17	18	17	18	15	16

ROMÂNIA  
COMUNA COBADIN  
JUDEȚUL CONSTANȚA



**Sediul Primăriei: Str. Primăverii, Nr. 2, Cod poștal 907065**

**Email: [primaria@primariacobadin.ro](mailto:primaria@primariacobadin.ro)**

**Telefon/Fax: (0241) 855129**

8.	Drumuri și căi ferate	x	x	x
9.	Teren neproductiv	x	x	x

(5) Suma stabilită conform alin. (4) se înmulțește cu coeficientul de corecție corespunzător prevăzut în următorul tabel:

(6) Ca excepție de la prevederile alin. (3)-(5), în cazul contribuabililor persoane juridice, pentru terenul amplasat în intravilan, înregistrat în registrul agricol la altă categorie de folosință decât cea de terenuri cu construcții, impozitul/taxa pe teren se calculează conform prevederilor alin.

(7) numai dacă îndeplinesc cumulativ următoarele condiții:

a) au prevăzut în statut, ca obiect de activitate, agricultură;

b) au înregistrate în evidența contabilă, pentru anul fiscal respectiv, venituri și cheltuieli din desfășurarea obiectului de activitate prevăzut la lit. a);

(7) În cazul unui teren amplasat în extravilan, impozitul/taxa pe teren se stabilește prin înmulțirea suprafeței terenului, din care se scad suprafețele de teren acoperite de clădiri, exprimată în hectare, cu suma corespunzătoare categoriei de folosință prevăzută în tabelul următor și cu coeficientul de corecție corespunzător zonei și rangului localității:

Nr. crt.	Categoria de folosință	COBADIN Impozit (lei)	VIȘOARA Impozit (lei)	NEGREȘTI/CONACU/CURCANI Impozit (lei)
1	Teren cu construcții	32	30	28
2	Teren arabil	65	60	56
3	Pășune	35	34	30
4	Fâneață	28	27	25
5	Vie pe rod, alta decât cea prevăzută la nr. crt.5.1	73	68	63
5.1	Vie până la intrarea pe rod	0	0	0
6	Livadă pe rod, alta decât cea prevăzută la nr.crt.6.1	73	68	63
6.1	Livadă până la intrarea pe rod	0	0	0
7	Pădure sau alt teren cu vegetație forestieră, cu excepția celui prevăzut la nr.crt.7.1	20	20	17
7.1	Pădure în vârstă de până la 20 de ani și pădure cu rol de protecție	0	0	0
8	Teren cu apă, altul decât cel cu amenajări piscicole	6	5	3
8.1	Teren cu amenajări	34	33	32

**ROMÂNIA**  
**COMUNA COBADIN**  
**JUDEȚUL CONSTANȚA**



**Sediul Primăriei: Str. Primăverii, Nr. 2, Cod poștal 907065**

**Email: [primaria@primariacobadin.ro](mailto:primaria@primariacobadin.ro)**

**Telefon/Fax: (0241) 855129**

	piscicole			
9	Drumuri și căi terate	0	0	0
10	Teren neproductiv	0	0	0

(7<sup>1</sup>) În cazul terenurilor aparținând cultelor religioase recunoscute oficial în România și asociațiilor religioase, precum și componentelor locale ale acestora, cu excepția suprafețelor care sunt folosite pentru activități economice, valoarea impozabilă se stabilește prin asimilare cu terenurile neproductive.

(7<sup>2</sup>) Pentru aplicarea dispozițiilor alin. (7), coeficientul de corecție corespunzător zonei și rangului localității este prevăzut în tabelul următor:

Zona în cadrul localității	Rangul localității	Localitatea	Coeficientul de corecție
A	IV	Cobadin	<b>1.10</b>
A	V	Vilșoara	<b>1.05</b>
B	V	Negrești Conacu, Curcani	<b>1</b>

(8) Înregistrarea în registrul agricol a datelor privind clădirile și terenurile, a titularului dreptului de proprietate asupra acestora, precum și schimbarea categoriei de folosință se pot face numai pe bază de documente, anexate la declarația ficată sub semnătura proprie a capului de gospodărie sau, în lipsa acestuia, a unui membru major al gospodăriei. Procedura de înregistrare și categoriile de documente se vor stabili prin norme metodologice.

(9) Nivelul impozitului pe teren prevăzut la alin. (2) și (7) se stabilește prin hotărâre a consiliului local

NORMA (A) 06/01/2016 SECȚIUNEA a 3-a Calculul impozitului/taxeii pe teren

82. Impozitul pe teren se stabilește anual în funcție de suprafața terenului, rangul localității în care este amplasat terenul, zona și categoria de folosință a terenului, în mod diferențiat, în intravilanul și extravilanul localităților, după cum urmează:

a) în intravilan:

(i) pe ranguri de localități, identificate prin cifrele române: 0, I, II, III, IV și V;

(ii) pe zone, identificate prin literele: A, B, C și D;

(iii) prin aplicarea coeficienților de corecție prevăzuți la art. 465 alin. (5) din Codul fiscal;

b) în extravilan, în funcție de categoria de folosință, identificate prin literele: A, B, C și D, prin aplicarea nivelurilor prevăzute la art. 465 alin. (7) din Codul fiscal, înmulțite cu coeficienții de corecție corespunzători prevăzuți la art. 457 alin. (6) din Codul fiscal.

83. În aplicarea prevederilor art. 465 alin. (6) din Codul fiscal, veniturile/cheltuielile din arenda, precum și cele rezultate din orice transfer al dreptului de administrare/folosință, din punct de vedere fiscal, nu se consideră venituri și cheltuieli din desfășurarea obiectului de activitate agricolă.

84. (1) Exemplul de calcul I privind stabilirea impozitului pe teren amplasat în intravilan: Un contribuabil deține într-o unitate administrativ teritorială:

a) în localitatea de rangul III, în intravilan, în zona B, potrivit nomenclaturii școlare, la aceeași adresă, un teren în suprafață de 0,8732 ha, având următoarele categorii de folosință:

Nr. crt.	Categoria de folosință, potrivit înregistrărilor efectuate în registrul agricol	Suprafața - ha -
0	1	2
1.	Teren cu construcții	0,0678

ROMÂNIA  
COMUNA COBADIN  
JUDEȚUL CONSTANȚA



**Sediul Primăriei: Str. Primăverii, Nr. 2, Cod poștal 907065**  
**Email: [primaria@primariacobadin.ro](mailto:primaria@primariacobadin.ro)**  
**Telefon/Fax: (0241) 855129**

2.	Teren arabil	0,0490
3.	Pășune	0,0386
4.	Fâneată	0,0769
5.	Mivadă	0,0562
6.	Teren cu vegetația forestieră	0,1312
7.	Teren cu ape	0,0614
8.	Drumuri	0,1319
9.	Teren neproductiv	0,2602

b) în localitatea de rangul III, în intravilan, în zona A, potrivit nomenclaturii stradale, la aceeași adresă, un teren în suprafață de 0,0202 ha, având categoria de folosință: teren neproductiv;

c) în localitatea de rangul V, în intravilan, în zona A, potrivit nomenclaturii stradale, la aceeași adresă, un teren în suprafață de 0,2578 ha, având următoarele categorii de folosință:

Nr. crt.	Categoria de folosință, potrivit înregistrărilor efectuate în registrul agricol	Suprafața - ha -
0	1	2
1.	Teren cu construcții	0,0483
2.	Pășune	0,0576
3.	Drumuri	0,1519

d) în localitatea de rangul V, în intravilan, în zona D, potrivit nomenclaturii stradale, la aceeași adresă, un teren în suprafață de 1,2462 ha, având următoarele categorii de folosință:

Nr. crt.	Categoria de folosință, potrivit înregistrărilor efectuate în registrul agricol	Suprafața - ha -
0	1	2
1.	Teren cu construcții	0,0778
2.	Teren arabil	0,0514
3.	Pășune	0,0311



ROMÂNIA  
COMUNA COBADIN  
JUDEȚUL CONSTANȚA



**Sediul Primăriei: Str. Primăverii, Nr. 2. Cod poștal 907065**

**Email: [primaria@primariacobadin.ro](mailto:primaria@primariacobadin.ro)**

**Telefon/Fax: (0241) 855129**

4.	Fâneată	0,0943
5.	Livadă	0,4321
6.	Teren cu vegetația forestieră	0,2300
7.	Teren cu ape	0,0690
8.	Drumuri	0,1304
9.	Teren neproductiv	0,1315

(2) Prin hotărârea consiliului local:

a) pentru localitatea de rangul III, zona A, în limitele prevăzute la art. 465 alin. (2) din Codul fiscal, respectiv între 5.236 lei/ha și 13.090 lei/ha, nivelul impozitului pe teren se stabilește la 10.009 lei/ha, asupra căruia se aplică, potrivit prevederilor art. 489 alin. (2) din Codul fiscal, o cotă adițională de 48%, rezultând un nivel de 14.813 lei/ha;

b) pentru localitatea de rangul III, zona B, în limitele prevăzute la art. 465 alin. (2) din Codul fiscal, respectiv între 3.558 lei/ha și 8.894 lei/ha, nivelul impozitului pe teren se stabilește la 7.773 lei/ha asupra căruia se aplică, potrivit prevederilor art. 489 alin. (2) din Codul fiscal, o cotă adițională de 48%, rezultând un nivel de 11.504 lei/ha;

c) pentru localitatea de rangul V, zona A, în limitele prevăzute la art. 465 alin. (2) din Codul fiscal, respectiv între 569 lei/ha și 1.442 lei/ha, nivelul impozitului pe teren se stabilește la 1.319 lei/ha, asupra căruia se aplică, potrivit prevederilor art. 489 alin. (2) din Codul fiscal, o cotă adițională de 26%, rezultând un nivel de 1.662 lei/ha;

d) pentru localitatea de rangul V, zona D, în limitele prevăzute la art. 465 alin. (2) din Codul fiscal, respectiv între 142 lei/ha și 356 lei/ha, nivelul impozitului pe teren se stabilește la 300 lei/ha asupra căruia se aplică, potrivit prevederilor art. 489 alin. (2) din Codul fiscal, o cotă adițională de 30%, rezultând un nivel de 390 lei/ha.

(3) Prin hotărârea consiliului local:

a) pentru localitatea de rangul III, zona A, potrivit prevederilor art. 465 alin. (3)-(5) din Codul fiscal coroborate cu cele ale prevederilor art. 489 alin. (2) din Codul fiscal, nivelurile impozitului pe teren se stabilesc după cum urmează:

Nr. crt.	Categoria de folosință	Suma potrivit zonei A	Coefficientul de corecție corespunzător rangului III	Impozitul pe teren (col. 2 x col. 3)	Impozitul pe teren asupra căruia se aplică o cotă adițională de 48% (col. 4 x 48%) - lei/ha -
0	1	2	3	4	5
1	Teren arabil	28		84	124
2	Pășune	21		63	93
3	Fâneată	21		63	93

ROMÂNIA  
COMUNA COBADIN  
JUDEȚUL CONSTANȚA



**Sediul Primăriei: Str. Primăverii, Nr. 2, Cod poștal 907065**

**Email: [primaria@primariacobadin.ro](mailto:primaria@primariacobadin.ro)**

**Telefon/Fax: (0241) 855129**

4	Vie	46	3	138	204
5	Livadă	53		159	235
6	Pădure sau alt teren cu vegetație forestieră	28		84	124
7	Teren cu apă	15		45	57
8	Drumuri și căi ferate	0		0	0
9	Teren neproductiv	0		0	0

și pentru localitatea de rangul III, zona B, potrivit prevederilor art. 465 alin. (3)-(5) din Codul fiscal coroborate cu cele ale prevederilor art. 189 alin. (2) din Codul fiscal, nivelurile impozitului pe teren se stabilesc după cum urmează:

Nr. crt.	Categoria de folosință	Suma potrivit zonei B	Coefficientul de corecție corespunzător rangului III	Impozitul pe teren (col. 2 x col. 3)	Impozitul pe teren asupra căruia se aplică o cotă adițională de 48% (col. 4 x 48%) - lei/ha -
0	1	2	3	4	5
1	Teren arabil	21	3	63	93
2	Pășune	19		57	84
3	Pănuț	19		57	84
4	Vie	35		105	155
5	Livadă	46		138	204
6	Pădure sau alt teren cu	21		63	93

ROMÂNIA  
COMUNA COBADIN  
JUDEȚUL CONSTANȚA



**Sediul Primăriei: Str. Primăverii, Nr. 2, Cod poștal 907065**

**Email: [primaria@primariacobadin.ro](mailto:primaria@primariacobadin.ro)**

**Telefon/Fax: (0241) 855129**

	vegetație forestieră			
7	Teren cu apă	13	39	57
8	Drumuri și căi ferate	0	0	0
9	Teren neproductiv	0	0	0

c) pentru localitatea de rangul V, zona A, potrivit prevederilor art. 465 alin. (3)-(5) coroborate cu cele ale prevederilor art. 489 alin. (2), nivelurile impozitului pe teren se stabilesc după cum urmează:

Nr. crt.	Categoria de folosință	Suma potrivit zonei A	Coefficientul de corecție corespunzător rangului V	Impozitul pe teren (col. 2 x col. 3)	Impozitul pe teren asupra căruia se aplică o cotă adițională de 26% (col. 4 x 26%) - lei/ha -
0	1	2	3	4	5
1	Teren arabil	28	1	28	35
2	Pășune	21	1	21	27
3	Fâneașă	21	1	21	27
4	Vie	46	1	46	60
5	Livadă	53	1	53	67
6	Pădure sau alt teren cu vegetație forestieră	28	1	28	35
7	Teren cu apă	15	1	15	19
8	Drumuri și	0	1	0	0

ROMÂNIA  
COMUNA COBADIN  
JUDEȚUL CONSTANȚA

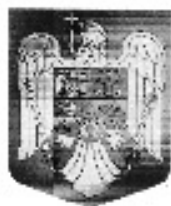

**Sediul Primăriei: Str. Primăverii, Nr. 2, Cod poștal 907065**

**Email: [primaria@primariacobadin.ro](mailto:primaria@primariacobadin.ro)**

**Telefon/Fax: (0241) 855129**

	căi ferate			
9	Teren neproductiv	0	0	0

d) pentru localitatea de rangul V, zona D, potrivit prevederilor art. 465 alin. (5) (5) din Codul fiscal coreburate cu cele ale prevederilor art. 489 alin. (2) din Codul fiscal, nivelurile impozitului pe teren se stabilesc după cum urmează:

Nr. crt.	Categoria de folosință	Suma potrivit zonei D	Coeficientul de corectie corespunzător rangului V	Impozitul pe teren (col. 2 x col. 3)	Impozitul pe teren asupra căruia se aplică o cotă adițională de 30% (col. 4 x 30%) lei/ha -
0	1	2	3	4	5
1	Teren arabil	15	1	15	20
2	Pășune	13		13	17
3	Fâneță	13		13	17
4	Vie	19		19	27
5	Livadă	28		28	38
6	Pădure sau alt teren cu vegetație forestieră	15		15	20
7	Teren cu ape	0		0	0
8	Drumuri și căi forestiere	0		0	0
9	Teren neproductiv	0		0	0

(4) Potrivit prevederilor art. 465 alin. (2) din Codul fiscal, impozitul pe terenurile amplasate în intravilan, înregistrate în registrul agricol la categoria de folosință terenuri cu construcții, se determină astfel:

**ROMÂNIA**  
**COMUNA COBADIN**  
**JUDEȚUL CONSTANȚA**



**Sediul Primăriei: Str. Primăverii, Nr. 2, Cod poștal 907065**

**Email: [primaria@primariacobadin.ro](mailto:primaria@primariacobadin.ro)**

**Telefon/Fax: (0241) 855129**

a) pentru suprafața de 0,0678 ha, prevăzută la nr. crt. 1 din tabelul de la alin. (1) lit. a) din localitatea de rangul III, zona B, respectiv: 0,0678 ha x 11.504 lei/ha = 779.9712 lei;

b) pentru suprafața de 0,0483 ha, prevăzută la nr. crt. 1 din tabelul de la alin. (1) lit. c) din localitatea de rangul V, zona A, respectiv: 0,0483 ha x 1.662 lei/ha = 80.2746 lei;

c) pentru suprafața de 0,0778 ha, prevăzută la nr. crt. 1 din tabelul de la alin. (1) lit. d) din localitatea de rangul V, zona D, respectiv: 0,0778 ha x 390 lei/ha = 30,42 lei.

(5) Potrivit prevederilor art. 465 alin. (3)-(5) din Codul fiscal, determinăm impozitul pe teren, pentru celelalte suprafețe, altele decât cele de la alin. (4), astfel:

a) pentru cele amplasate în localitatea de rangul III, în intravilan, în zona B				
Nr. crt.	Categoria de folosință, potrivit înregistrărilor efectuate în registrul agricol la alte categorii de folosință decât: curți-construcții	Suprafața - ha	impozitul pe teren, conform alin. (3) lit. b) - lei/ha	Impozit pe teren datorat (lei)
0	1	2	3	4
1	Teren cu construcții	0,0678	Veri alin. (4) lit. a)	
2	Teren arabil	0,0490	93	4,5570
3	Pășune	0,0386	84	3,2424
4	Pâncuță	0,0769	84	6,4596
5	Livadă	0,0562	204	11,4648
6	Teren cu vegetație forestieră	0,1312	93	12,2016
7	Teren cu ape	0,0614	57	3,4998
8	Drumuri	0,1319	0	0
9	Teren neproductiv	0,2502	0	0
TOTAL rând 2 +...+ 9 din coloana 4				41,4252

b) pentru cele amplasate în localitatea de rangul V, în intravilan, în zona A

ROMÂNIA  
COMUNA COBADIN  
JUDEȚUL CONSTANȚA



Sedlul Primăriei: Str. Primăverii, Nr. 2, Cod poștal 907065

Email: [primaria@primariacobadin.ro](mailto:primaria@primariacobadin.ro)

Telefon/Fax: (0241) 855129

Nr. crt.	Categoria de folosință, potrivit înregistrărilor efectuate în registrul agricol la alte categorii de folosință decât curți-construcții	Suprafața - ha -	Impozitul pe teren, conform alin. (3) lit. c) - lei/ha -	Impozit pe teren datorat (lei)
0	1	2	3	4
1	Teren cu construcții	0,0482	Vezi alin. (4) lit. b)	
2	Pășune	0,0576	27	1,5552
3	Drumuri	0,1319	0	0
TOTAL rând 2 + 3 din coloana 4 1,5552				

c) pentru cele amplasate în localitatea de rangul V, în intravilan, în zona D

Nr. crt.	Categoria de folosință, potrivit înregistrărilor efectuate în registrul agricol la alte categorii de folosință decât curți-construcții	Suprafața - ha -	Impozitul pe teren, conform alin. (3) lit. d) - lei/ha -	Impozit pe teren datorat (lei)
0	1	2	3	4
1	Teren cu construcții	0,0778	Vezi alin. (4) lit. c)	
2	Teren arabil	0,0514	20	1,0280
3	Pășune	0,0311	17	0,5287
4	Pâneată	0,0943	17	1,6031
5	Nivădă	0,4321	36	15,5556
	Teren cu			

ROMÂNIA  
COMUNA COBADIN  
JUDEȚUL CONSTANȚA



**Sediul Primăriei: Str. Primăverii, Nr. 2, Cod poștal 907065**  
**Email: primaria@primariacobadin.ro**  
**Telefon/Fax: (0241) 855129**

6	vegetație forestieră	0,2300	20	4,6000
7	Teren cu ape	0,0690	0	0
8	Drumuri	0,1304	0	0
9	Teren neproductiv	0,1315	0	0
<b>TOTAL rând 2 + ...+ 9 din coloana 4 23,3154</b>				

(6) Contribuabilul prevăzut la alin. (1) datorează următorul impozit pe teren:

Nr. crt.	Impozitul pe teren datorat, potrivit prevederilor alin. (4) și (5)	Impozitul pe teren datorat - TOTAL (Lei)
0	1	?
1	alin. (4) lit. a)	779,9712
2	alin. (4) lit. b)	80,2746
3	alin. (4) lit. c)	30,42
4	alin. (5) lit. a)	41,4252
5	alin. (5) lit. b)	1,5552
6	alin. (5) lit. c)	23,3154
<b>IMPOZITUL PE TEREN DATORAT - TOTAL:</b>		<b>956,9616 - 957 lei</b>

(7) Exemplu de calcul II privind stabilirea impozitului pe teren amplasat în intravilan:

Cu contribuabil deține în unitatea administrativ-teritorială de rangul III, în intravilan, la nivelul căreia s-au stabilit nivelurile impozitului pe teren potrivit prevederilor alin. (2) lit. a) și b) și alin. (3) lit. a) și b) ale prezentului punct:  
a) în zona A, potrivit nomenclaturii stradale, la aceeași adresă, un teren în suprafața de 0,0650 ha, având următoarele categorii de folosință:

Nr. crt.	Categoria de folosință, potrivit înregistrărilor efectuate în registrul agricol	Suprafața - ha -
0	1	?
1.	Teren cu construcții	0,0350
2.	Teren arabil	0,0300

**ROMÂNIA**  
**COMUNA COBADIN**  
**JUDEȚUL CONSTANȚA**



**Sediul Primăriei: Str. Primăverii, Nr. 2, Cod poștal 907065**  
**Email: [primaria@primariacobadin.ro](mailto:primaria@primariacobadin.ro)**  
**Telefon/Fax: (0241) 855129**

b) în zona B, potrivit nomenclaturii stradale, la o anumită adresă, un teren în suprafață de 0,2400 ha, având următoarele categorii de folosință:

Nr. crt.	Categoria de folosință, potrivit înregistrărilor efectuate în registrul agricol	Suprafața - ha -
0	1	2
1.	Teren arabil	0,0200
2.	Pășune	0,0300
3.	Pânoasă	0,1900

c) în zona B, potrivit nomenclaturii stradale, la o altă adresă decât cea de la lit. b), un teren în suprafață de 0,0350 ha, având următoarele categorii de folosință:

Nr. crt.	Categoria de folosință, potrivit înregistrărilor efectuate în registrul agricol	Suprafața - ha -
0	1	2
1.	Teren arabil	0,0350
2.	Pășune	0,0200

(8) Potrivit prevederilor art. 465 alin. (2) din Codul fiscal, pentru suprafața de 0,0350 ha, prevăzută la nr. crt. 1 din tabelul de la alin. (7) lit. a), impozitul pe terenurile amplasate în intravilan, înregistrate în registrul agricol la categoria de folosință terenuri cu construcții - zona A, se determină astfel:  $0,0350 \text{ ha} \times 14.813 \text{ lei/ha} = 518,4550 \text{ lei}$ .

(9) Potrivit prevederilor art. 465 alin. (3)-(5) din Codul fiscal, determinăm impozitul pe teren, pentru celelalte suprafețe, altele decât cele de la alin. (8), astfel:

a) imobilul prevăzut la alin. (7) lit. a):				
Nr. crt.	Categoria de folosință, potrivit înregistrărilor efectuate în registrul agricol	Suprafața - ha -	Impozitul pe teren, conform alin. (3) lit. a) - lei/ha	Impozit datorat (lei)
0	1	2	3	4



ROMÂNIA  
COMUNA COBADIN  
JUDEȚUL CONSTANȚA



**Sediul Primăriei: Str. Primăverii, Nr. 2, Cod poștal 907065**  
**Email: primaria@primariacobadin.ro**  
**Telefon/Fax: (0241) 855129**

1	Teren cu construcții	0,0350	14.813	518,4550
2	Teren arabil	0,0300	124	3,7200

b) imobilul prevăzut la alin. (7) lit. b)

Nr. crt.	Categoria de folosință, potrivit înregistrărilor efectuate în registrul agricol	Suprafața - ha -	Impozitul pe teren, conform alin. (3) lit. b) - lei/ha -	Impozit pe teren datorat (lei)
0	1	2	3	4
1	Teren arabil	0,0200	93	1,8600
2	Pășune	0,0300	84	2,5200
3	Păreașă	0,1900	81	15,3600
TOTAL rând 1 + 2 + 3 din coloana 4 20,3400				

c) imobilul prevăzut la alin. (7) lit. c)

Nr. crt.	Categoria de folosință, potrivit înregistrărilor efectuate în registrul agricol	Suprafața - ha -	Impozitul pe teren, conform alin. (3) lit. b) - lei/ha -	Impozit pe teren datorat (lei)
0	1	2	3	4
1	Teren arabil	0,0350	93	3,2550
2	Pășune	0,0200	84	1,6800
TOTAL rând 1 + 2 din coloana 4 4,9350				

(10) Contribuabilul prevăzut la alin. (7) datorează următorul impozit pe teren:

	Impozitul pe teren	Impozit pe
--	--------------------	------------

**ROMÂNIA**  
**COMUNA COBADIN**  
**JUDEȚUL CONSTANȚA**



**Sediul Primăriei: Str. Primăverii, Nr. 2, Cod poștal 907065**  
**Email: [primaria@primariacobadin.ro](mailto:primaria@primariacobadin.ro)**  
**Telefon/Fax: (0241) 855129**

Nr. crt.	datorat, potrivit prevederilor alin. (4) și (5)	teren datorat - TOTAL (Lei)
0	1	2
1	alin. (9) lit. a) nr. crt. 1	518,4550
2	alin. (9) lit. a) nr. crt. 2	3,7200
3	alin. (9) lit. b)	20,3400
4	alin. (9) lit. c)	4,9350
<b>IMPOZITUL PE TEREN DATORAT - TOTAL</b>		<b>547,45 = 547</b>

**(11) Exemplu de calcul III**

a) Un contribuabil deține într-o unitate administrativ-teritorială, potrivit nomenclaturii stradale, la aceeași adresă, un teren în suprafață de 0.1110 ha, având următoarele categorii de folosință:

Nr. crt.	Categoria de folosință, potrivit înregistrărilor efectuate în registrul agricol	Suprafata - ha
0	1	2
1.	Teren cu construcții	0,0600
2.	Teren arabil	0,0230
3.	Pășune	0,0280

b) suprafața de 0.0600 ha a terenului prevăzut în tabelul de la lit. a) la nr. crt. 1 se înmulțește cu suma corespunzătoare prevăzută în tabelul de la art. 465 alin. (2) din Codul fiscal;

c) suprafețele de teren prevăzute în tabelul de la lit. a), respectiv 0,0230 ha de la categoria de folosință «Teren arabil» și de 0,0280 ha de la categoria de folosință «Pășune» se impozitează/taxează potrivit prevederilor art. 465 alin. (3)-(5) din Codul fiscal.

(12) În cazul coproprietarilor, pentru punerea în aplicare a prevederilor art. 465 alin. (2)-(5) din Codul fiscal, pentru determinarea impozitului pe teren, se iau în calcul suprafețele de teren potrivit cotelor părți deținute de fiecare coproprietar în parte.

**85. Exemple pentru aplicarea prevederilor referitoare la taxa pe teren:**

A. O unitate administrativ-teritorială (UAT) deține în proprietate un teren pe care îl dă în administrare unei persoane de drept public (A), care îl închiriază ulterior unei persoane de drept privat (B), care la rândul ei îl închiriază unei/unei terțe persoane (C)

B. În cazul în care un teren proprietate privată a statului este închiriat unei persoane juridice pe o perioadă de 2 ani, care începe la data de 24 martie 2016 și se încheie la data de 23 martie 2018, locatarul trebuie să depună la organul fiscal local, până la data de 25 aprilie 2016, o declarație în vederea stabilirii taxei pe teren, însoțită de o copie a contractului de închiriere.

Taxa se calculează lunar, conform prevederilor art. 465 din Codul fiscal, având în vedere suprafața terenului și rangul localității în care este amplasat terenul, zona și categoria de folosință a terenului, în mod diferențiat, în intravilanul și extravilanul localităților, astfel:

ROMÂNIA  
**COMUNA COBADIN**  
**JUDEȚUL CONSTANȚA**



**Sedlu Primăriei: Str. Primăverii, Nr. 2, Cod poștal 907065**

**Email: [primaria@primariacobadin.ro](mailto:primaria@primariacobadin.ro)**

**Telefon/Fax: (0241) 855129**

a) Pentru luna martie a anului 2016:

Fiind fracțiune mai mică de o lună, taxa pe teren se calculează proporțional cu numărul de zile:

Taxa lunară = taxa teren x (8 zile/365 zile);

b) Pentru lunile întregi din perioada de valabilitate a contractului:

Taxa lunară = taxa teren/12 luni;

c) Luna martie a anului 2018:

Taxa lunară = taxa teren x 25 zile/365 zile

Locatarul va plăti taxa lunar, până la data de 25 a lunii următoare, începând cu data de 25 aprilie 2016, până la data de 25 aprilie 2018.

C. În cazul unui contract care prevede închirierea unui teren aflat în proprietatea unității administrativ-teritoriale pe o perioadă de 2 ore în ziua de 27 august 2016, locatarul are obligația să depună la organul fiscal local o declarație în vederea stabilirii taxei pe teren până la data de 26 septembrie 2016, care este prima zi lucrătoare următoare termenului de 25 septembrie 2016.

Conform pct. 67 alin. (3), taxa se calculează proporțional cu numărul de ore:

Taxa = (taxa teren/365 zile) x (2h/24h).

Locatarul va plăti locatarului taxa pe teren, pe care acesta o va văsa la bugetul local până la data de 26 septembrie 2016, care este prima zi lucrătoare următoare termenului de 25 septembrie 2016.

D. În cazul unui contract care prevede închirierea unui teren aflat în proprietatea unității administrativ-teritoriale, pe o perioadă de câte 2 ore în 3 zile pe săptămână, pe durata a 5 săptămâni, începând cu data de 1 octombrie 2016, locatarul trebuie să depună la organul fiscal local, până la data de 25 noiembrie 2016, o declarație în vederea stabilirii taxei pe teren.

Deoarece contractul se referă la intervale de timp mai mici de o lună, taxa pe teren se calculează conform pct. 67 alin. (3).

Taxa = (taxa teren/365 zile) x (3 zile x 5) x (2h/24h).

Locatarul va plăti, lunar, locatarului taxa pe teren, pe care acesta o va văsa la bugetul local până la data de 25 noiembrie 2016, respectiv până la data de 27 decembrie 2016, care este prima zi lucrătoare următoare termenului de 25 decembrie 2016.

b. O unitate administrativ-teritorială închiriază un teren în suprafață de 100 mp, situat în intravilan zona A, rangul 0 și înregistrat în registrul agricol la categoria de folosință terenuri cu construcții, unei terțe persoane pentru o perioadă de 2 ore/zi timp de 3 săptămâni.

Prin hotărârea consiliului local, în baza prevederilor art. 465 alin. (2) din Codul fiscal, nivelul impozitului pe teren se stabilește la 9.500 lei/ha.

Conform pct. 67 alin. (3) taxa pe teren se calculează astfel:

Taxa = (0,0100 ha x 9.500 lei/ha/365 zile) x (7 zile x 3 săptămâni) x (2h/24 h) = 0,2603 x 21 x 0,0833 = 0,4553 = 1 leu

86. Pentru a beneficia în anul următor de prevederile art. 465 alin. (6) din Codul fiscal, persoanele juridice trebuie să aibă înregistrate în evidența contabilă pentru anul respectiv documente privind desfășurarea activității de agricultură, respectiv documente privind veniturile și cheltuielile aferente acestei activități, ca de exemplu: facturi privind procurarea de semințe, facturi privind aprovizionarea cu combustibili, cheltuieli cu salarizarea personalului, facturi privind vânzarea de semințe sau alte produse obținute din activitatea desfășurată.

87. În cazul terenurilor pe care se află amplasată o clădire, dintre cele prevăzute la art. 456 alin. (1) din Codul fiscal, cu încăperi care sunt folosite pentru activități economice, pentru calculul impozitului pe teren se elucidează următoarele operațiuni:

a) se determină cota procentuală din clădire ce corespunde încăperilor folosite pentru activități economice, conform prevederilor art. 456 alin. (1) din Codul fiscal;

b) suprafața terenului se înmulțește cu cota procentuală prevăzută la lit. a) rezultând astfel suprafața terenului aferentă cotei-părți de clădire care corespunde încăperilor folosite pentru activități economice;

c) se determină impozitul pe teren pentru suprafața terenului aferentă cotei-părți de clădire care corespunde încăperilor folosite pentru activități economice, prin înmulțirea suprafeței determinate la lit. a) cu nivelul impozitului corespunzător, potrivit prevederilor art. 465 din Codul fiscal.

➤ **Declarația și datorarea impozitului și a taxei pe teren**

**Art. 466 CF**

(1) Impozitul pe teren este datorat pentru înregul an fiscal de persoana care are în proprietate terenul la data de 31 decembrie a anului fiscal anterior.

(2) În cazul dobândirii unui teren în cursul anului, proprietarul acestuia are obligația să depună o nouă declarație de impunere la organul fiscal local în a cărui rază teritorială de competență se află terenul, în termen de 30 de zile de la data dobândirii, și dărează impozit pe teren începând cu data de 1 ianuarie a anului următor.

(3) În cazul în care dreptul de proprietate asupra unui teren este transmis în cursul unui an fiscal, impozitul este datorat de persoana care deține dreptul de proprietate asupra terenului la data de 31 decembrie a anului fiscal anterior anului în care se înstrăinează.

(4) Dacă încadrarea terenului în funcție de rangul localității și zonă se modifică în cursul unui an sau în cursul anului intervine un eveniment care conduce la modificarea impozitului pe teren, impozitul se calculează conform noii situații începând cu data de 1 ianuarie a anului următor.

(5) În cazul modificării categoriei de folosință a terenului, proprietarul acestuia are obligația să depună o nouă declarație de impunere la organul fiscal local în a cărui rază teritorială de competență se află terenul, în termen de 30 de zile de la data modificării folosinței, și dărează impozitul pe teren conform noii situații începând cu data de 1 ianuarie a anului următor.

(6) În cazul terenurilor la care se constată diferențe între suprafețele înscrise în actele de proprietate și situația reală rezultată din măsurătorile executate în condițiile Legii nr. 7/1996, republicată, cu modificările și completările ulterioare, pentru determinarea sancțiunii fiscale se au în vedere

ROMÂNIA  
**COMUNA COBADIN**  
**JUDEȚUL CONSTANȚA**



**Sediul Primăriei: Str. Primăverii, Nr. 2, Cod poștal 907065**

**Email: [primaria@primariacobadin.ro](mailto:primaria@primariacobadin.ro)**

**Telefon/Fax: (0241) 855129**

suprafețele care corespund situației reale, dovedite prin lucrări de cadastru. Datele rezultate din lucrările de cadastru se înscriu în evidențele fiscale, în registrul agricol, precum și în cartea funciară, iar impozitul se calculează conform noii situații începând cu data de 1 ianuarie a anului următor celui în care se înregistrează lucrarea de cadastru și publicitate imobiliară, ca anexă la declarația fiscală.

(7) În cazul unui teren care face obiectul unui contract de leasing financiar, pe întreaga durată a acestuia se aplică următoarele reguli:

a) impozitul pe teren se datorează de locatar, începând cu data de 1 ianuarie a anului următor celui în care a fost încheiat contractul;

b) în cazul în care contractul de leasing financiar încetează altfel decât prin ajungerea la scadență, impozitul pe teren se datorează de locatar, începând cu data de 1 ianuarie a anului următor celui în care terenul a fost predat locatarului prin încheierea procesului-verbal de predare primito a bunului sau a altor documente similare care atestă intrarea bunului în posesia locatarului ca urmare a rezilierii contractului de leasing;

c) atât locatarul, cât și locatorul au obligația depunerii declarației fiscale la organul fiscal local în a cărui rază de competență se află terenul, în termen de 30 de zile de la data finalizării contractului de leasing sau a încheierii procesului-verbal de predare a bunului sau a altor documente similare care atestă intrarea bunului în posesia locatarului ca urmare a rezilierii contractului de leasing însoțită de o copie a acestor documente.

(8) În cazul terenurilor pentru care se datorează taxa pe teren, în temeiul unui contract de concesiune, închiriere, administrare ori folosință care se referă la perioade mai mari de o lună, titularul dreptului de concesiune, închiriere, administrare ori folosință are obligația depunerii unei declarații la organul fiscal local până la data de 25 inclusiv a lunii următoare intrării în vigoare a contractului;

(9) În cazul terenurilor pentru care se datorează taxa pe teren, în temeiul unor contracte de concesiune, închiriere, administrare ori folosință care se referă la perioade mai mici de o lună, persoana de drept public care transmite dreptul de concesiune, închiriere, administrare ori folosință are obligația să depună o declarație la organul fiscal local, până la data de 25 inclusiv a lunii următoare intrării în vigoare a contractelor, la care anexează o situație centralizată a acestor contracte;

(9<sup>A</sup>) În cazul terenurilor pentru care se datorează taxa pe teren, în temeiul unui contract de concesiune, închiriere, administrare ori folosință care se referă la perioade mai mari de un an, titularul dreptului de concesiune, închiriere, administrare ori folosință are obligația depunerii unei declarații la organul fiscal local în termen de 30 de zile de la data intrării în vigoare a contractului și datorează taxa pe teren începând cu data de 1 ianuarie a anului următor;

(10) În cazul unei situații care determină modificarea taxei pe teren datorate, persoana care datorează taxa pe teren are obligația să depună o declarație la organul fiscal local în a cărui rază teritorială de competență se află terenul, până la data de 25 a lunii următoare celei în care s-a înregistrat situația respectivă.

(11) Declarația terenurilor în scop fiscal nu este condiționată de înregistrarea acestor terenuri la oficiile de cadastru și publicitate imobiliară.

(12) Depunerea declarațiilor fiscale reprezintă o obligație și în cazul persoanelor care beneficiază de scutiri sau reduceri de la plata impozitului sau a taxei pe teren.

#### ➤ **Plata impozitului și a taxei pe teren**

**Art. 467 CF**

(1) Impozitul pe teren se plătește anual, în două rate egale, până la datele de **31 martie și 30 septembrie inclusiv**.

(2) Pentru plata cu anticipație a impozitului/taxei pe teren, datorate pentru întregul an de către contribuabili, până la data de 31 martie inclusiv, a anului respectiv, se acordă o **bonificație de 10% inclusiv**.

(3) Impozitul pe teren, datorat aceleiași buget local de către contribuabili, persoane fizice și juridice, de până la 50 lei inclusiv, se plătește integral până la primul termen de plată.

(4) În cazul în care contribuabilul deține în proprietate mai multe terenuri amplasate pe raza aceleiași unități administrativ-teritoriale, prevederile alin. (2) și (3) se referă la impozitul pe teren cumulativ.

(4<sup>A</sup>) În cazul contractelor de concesiune, închiriere, administrare sau folosință, care se referă la o perioadă mai mare de un an, taxa pe teren se plătește anual, în două rate egale, până la datele de 31 martie și 30 septembrie, inclusiv.

(5) În cazul contractelor de concesiune, închiriere, administrare sau folosință, care se referă la perioade mai mari de o lună, taxa pe teren se plătește lunar, până la data de 25 inclusiv a lunii următoare fiecărei luni din perioada de valabilitate a contractului, de către concesionar, locatar, titularul dreptului de administrare sau de folosință.

(6) În cazul contractelor care se referă la perioade mai mici de o lună, persoana juridică de drept public care transmite dreptul de concesiune, închiriere, administrare sau folosință colectează taxa pe teren de la concesionar, locatar, titularii dreptului de administrare sau de folosință și o varsă lunar, până la data de 25 inclusiv a lunii următoare fiecărei luni din perioada de valabilitate a contractului.

#### **ANEXA 4 IMPOZITUL PE MIJLOACE DE TRANSPORT PENTRU PERSOANE FIZICE ȘI JURIDICE**

**Art. 468 CF**

##### ➤ **REGULI GENERALE**

(1) Orice persoană care are în proprietate un mijloc de transport care trebuie înmatriculat/înregistrat în România datorează un impozit anual pentru mijlocul de transport, cu excepția cazurilor în care în prezentul capitol se prevede altfel.

(2) Impozitul pe mijloacele de transport se datorează pe perioada cât mijlocul de transport este înmatriculat sau înregistrat în România.

(3) Impozitul pe mijloacele de transport se plătește la bugetul local al unității administrativ-teritoriale unde persoana își are domiciliul, sediul sau punctul de lucru, după caz.

(4) În cazul unui mijloc de transport care face obiectul unui contract de leasing financiar, pe întreaga durată a acestuia, impozitul pe mijlocul de transport se datorează de locatar.

ROMÂNIA  
COMUNA COBADIN  
JUDEȚUL CONSTANȚA



**Sediul Primăriei: Str. Primăverii, Nr. 2, Cod poștal 907065**

**Email: [primaria@primariacobadin.ro](mailto:primaria@primariacobadin.ro)**

**Telefon/Fax: (0241) 855129**

► **SCUTIRI**

**Art. 469 CF**

(1) *Nu se datorează impozitul pe mijloacele de transport pentru:*

- a) mijloacele de transport aflate în proprietatea sau coproprietatea veteranilor de război, văduvelor de război sau văduvelor neccesăsurite ale veteranilor de război, pentru un singur mijloc de transport, la alegerea contribuabilului;
- b) mijloacele de transport aflate în proprietatea sau coproprietatea persoanelor cu handicap grav sau accentuat și a persoanelor încadrate în gradul I de invaliditate, respectiv a reprezentanților legali, pe perioada în care au în îngrijire, supraveghere și întreținere persoane cu handicap grav sau accentuat și persoane încadrate în gradul I de invaliditate, pentru un singur mijloc de transport, la alegerea contribuabilului;
- c) mijloacele de transport aflate în proprietatea sau coproprietatea persoanelor prevăzute la art. 1 și art. 5 alin. (1)-(8) din Decretul-lege nr. 118/1999, republicat, și a persoanelor fizice prevăzute la art. 1 din Ordonanța Guvernului nr. 105/1999, republicată, cu modificările și completările ulterioare, pentru un singur mijloc de transport, la alegerea contribuabilului; scutirea rămâne valabilă și în cazul transferului mijlocului de transport prin moștenire către copiii acestora;
- e) navele fluviale de pasageri, bărcile și lunetele folosite pentru transportul persoanelor fizice cu domiciliul în Delta Dunării, Insula Mare a Brăilei și Insula Bala Ialomiței;
- f) mijloacele de transport ale instituțiilor publice;
- g) mijloacele de transport ale persoanelor juridice, care sunt utilizate pentru servicii de transport public de pasageri în regim urban sau suburbian, inclusiv transportul de pasageri în afara unei localități, dacă tariful de transport este stabilit în condiții de transport public;
- h) vehiculele istorice definite conform prevederilor legale în vigoare;
- i) mijloacele de transport specializate pentru transportul stușilor în pastoral, astfel cum sunt omologate în acest sens de Registrul Auto Român, folosite exclusiv pentru transportul stușilor în pastoral;
- j) mijloacele de transport folosite exclusiv pentru intervenții în situații de urgență;
- k) mijloacele de transport ale instituțiilor sau unităților care funcționează sub coordonarea Ministerului Educației și Cercetării Științifice sau a Ministerului Tineretului și Sportului;
- l) mijloacele de transport ale fundațiilor înființate prin testament constituite conform legii, cu scopul de a întreține, dezvolta și ajuta instituții de cultură națională, precum și de a susține acțiuni cu caracter umanitar, social și cultural;
- m) mijloacele de transport ale organizațiilor care au ca unică activitate acordarea gratuită de servicii sociale în unități specializate care asigură găzduire, îngrijire socială și medicală, asistență, ocrotină, activități de recuperare, reabilitare și mînserje socială pentru copii, familii, persoane cu handicap, persoane vîrstnice, precum și pentru alte persoane aflate în dificultate, în condițiile legii;
- n) autovehiculele acționate electric;
- o) autovehiculele second-hand înregistrate ca stoc de marfă și care nu sunt utilizate în folosul propriu al operatorului economic, comerciant auto sau societate de leasing;
- p) mijloacele de transport deținute de către organizațiile cetățenilor aparținînd minorităților naționale.

(2) Consiliile locale pot hotărî să acorde scutirea sau reducerea impozitului pe mijloacele de transport pentru:

a) mijloacele de transport agricole utilizate efectiv în domeniul agricol, în cazul scutirii sau reducerii impozitului pe mijloacele de transport acordate persoanelor juridice se vor avea în vedere prevederile legale în vigoare privind acordarea ajutorului de stat;

b) mijloacele de transport aflate în proprietatea sau coproprietatea persoanelor prevăzute la art. 3 alin. (1) lit. b) și art. 4 alin. (1) din Legea nr. 341/2004, cu modificările și completările ulterioare, pentru un singur mijloc de transport la alegerea contribuabilului.

(3) Scutirea sau reducerea de la plata impozitului pe mijloacele de transport agricole utilizate efectiv în domeniul agricol, stabilită conform alin. (2), se aplică începînd cu data de 1 Ianuarie a anului următor celui în care persoana depune documentele justificative.

(4) Impozitul pe mijloacele de transport se reduce cu 50% pentru persoanele fizice care domiciliază în localitățile precizate în:

a) Hotărîrea Guvernului nr. 323/1996 privind aprobarea Programului special pentru sprijinirea dezvoltării economice sociale a unor localități din Munții Apuseni, cu modificările ulterioare;

b) Hotărîrea Guvernului nr. 395/1996 pentru aprobarea Programului special privind unele măsuri și acțiuni pentru sprijinirea dezvoltării economice-sociale a județului Tulcea și a Rezervației Biosferei "Delta Dunării", cu modificările ulterioare.

(5) Scutirile prevăzute la alin. (1) lit. a)-e) se acordă integral pentru un singur mijloc de transport, la alegerea contribuabilului, aflat în proprietatea persoanelor menționate la aceste litere, deținute în comun cu soțul sau soția. În situația în care o cotă-parte din dreptul de proprietate asupra mijlocului de transport aparține unor terți, scutirea nu se acordă pentru cota-parte deținută de acești terți.

(6) Scutirea de la plata impozitului pe mijloacele de transport, stabilită conform alin. (1) lit. b), se aplică începînd cu data de 1 a lunii următoare celei în care persoana depune documentele justificative.

(7) Prin excepție de la prevederile alin. (6), scutirea de la plata impozitului pe mijloacele de transport stabilită conform alin. (1) lit. b) în cazul persoanelor cu handicap temporar, care dețin un certificat de handicap revizibil, se acordă începînd cu data emiterii noului certificat de handicap, cu condiția ca acesta să aibă continuitate și să fie depus la organul fiscal local în termen de 45 de zile.

**Calculul impozitului**

**Art. 470 CF**

(1) Impozitul pe mijloacele de transport se calculează în funcție de tipul mijlocului de transport, conform celor prevăzute în prezentul capitol.

**ROMÂNIA**  
**COMUNA COBADIN**  
**JUDEȚUL CONSTANȚA**

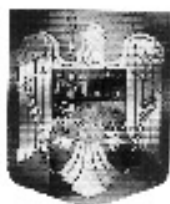

**Sediul Primăriei: Str. Primăverii, Nr. 2, Cod poștal 907065**

**Email: [primaria@primariacobadin.ro](mailto:primaria@primariacobadin.ro)**

**Telefon/Fax: (0241) 855129**

(2) În cazul oricăruia dintre următoarele autovehicule, impozitul pe mijlocul de transport se calculează în funcție de capacitatea cilindrică a acestuia, prin înmulțirea fiecărei grupe de 200 cmc sau fracțiune din aceasta cu suma corespunzătoare din tabelul următor:

**Mijloace de transport cu tracțiune mecanică**

**I. Vehicule înmatriculate (lei/200 cmc sau fracțiune din aceasta)**

Tipuri de autovehicule	Lei/200 cmc sau fracțiune din aceasta	
	cota stabilită de CL pentru anul 2022	cota stabilită de CL pentru anul 2023
1. Motociclete, tricicliuri, cvadricicliuri și autoturisme cu capacitate cilindrică de până la 1600 cm <sup>3</sup> inclusiv	9	10
Motociclete, tricicliuri, cvadricicliuri cu capacitate cilindrică de peste 1600 cm <sup>3</sup>	10	11
3. Autoturisme cu capacitatea cilindrică între 1601 cm <sup>3</sup> și 2000 cm <sup>3</sup> , inclusiv	24	25
4. Autoturisme cu capacitatea cilindrică între 2001 cm <sup>3</sup> și 2600 cm <sup>3</sup> , inclusiv	93	98
5. Autoturisme cu capacitate cilindrică între 2601 cm <sup>3</sup> și 3000 cm <sup>3</sup> , inclusiv	188	198
6. Autoturisme cu capacitate cilindrică de peste 3000 cm <sup>3</sup>	377	396
7. Autobuze, autocare, microbuz	31	33
8. Alte vehicule cu tracțiune mecanică cu masa totală maximă autorizată de până la 12 tone, inclusiv	39	41
9. Tractoare înmatriculate	24	25

**II. Vehicule înregistrate**

Vehicule cu capacitate cilindrică	lei/200 cmc	
	cota stabilită de CL pentru anul 2022	cota stabilită de CL pentru anul 2023
1. Vehicule înregistrate cu capacitate cilindrică < 4.800 cmc	2	3
2. Vehicule înregistrate cu capacitate cilindrică > 4.800 cmc	4	4
3. Vehicule fără capacitate cilindrică evidențiată	97 lei/an	102 lei/an

(3) În cazul mijloacelor de transport hibride, impozitul se reduce cu minimum 50%, conform hotărârii consiliului local.

(4) În cazul unui ataș, impozitul pe mijlocul de transport este de 50% din impozitul pentru motocicletele respective.

(5) În cazul unui autovehicul de transport de marfă cu masa totală autorizată egală sau mai mare de 12 tone, impozitul pe mijloacele de transport este egal cu suma corespunzătoare prevăzută în tabelul următor:

Numărul de axe și greutatea brută încărcată maximă admisă	Impozitul (în lei/an)			
	Ax (e) motor (oare) cu sistem de suspensie pneumatică sau echivalentele recunoscute		Alte sisteme de suspensie pentru axele motoare	
	cota stabilită de CL pentru anul 2022	cota stabilită de CL pentru anul 2023	cota stabilită de CL pentru anul 2022	cota stabilită de CL pentru anul 2023
<b>I. două axe</b>				
1. Masa de cel puțin 12 tone, dar mai mică de 13 tone	0	0	172	181
2. Masa de cel puțin 13 tone, dar mai mică de 14 tone	172	181	477	501
3. Masa de cel puțin 14 tone, dar mai mică de 15 tone	477	501	671	705
4. Masa de cel puțin 15 tone, dar mai mică de 18 tone	671	705	1517	1594
5. Masa de cel puțin 18 tone	671	705	1517	1594

**ROMÂNIA**  
**COMUNA COBADIN**  
**JUDEȚUL CONSTANȚA**



**Sediul Primăriei: Str. Primăverii, Nr. 2, Cod poștal 907065**

**Email: [primaria@primariacobadin.ro](mailto:primaria@primariacobadin.ro)**

**Telefon/Fax: (0241) 855129**

<b>II. 3 axe</b>				
1. Masa de cel puțin 15 tone, dar mai mică de 17 tone	172	181	300	315
2. Masa de cel puțin 17 tone, dar mai mică de 19 tone	300	315	615	646
3. Masa de cel puțin 19 tone, dar mai mică de 21 tone	615	646	797	638
4. Masa de cel puțin 21 tone, dar mai mică de 23 tone	797	638	1229	1292
5. Masa de cel puțin 23 tone, dar mai mică de 25 tone	1229	1292	1910	2007
6. Masa de cel puțin 25 tone, dar mai mică de 26 tone	1229	1292	1910	2007
7. Masa de cel puțin 26 tone	1229	1292	1910	2007
<b>III. 4 axe</b>				
1. Masa de cel puțin 23 tone, dar mai mică de 25 tone	797	838	808	849
2. Masa de cel puțin 25 tone, dar mai mică de 27 tone	808	849	1263	1327
3. Masa de cel puțin 27 tone, dar mai mică de 29 tone	1263	1327	2006	2108
4. Masa de cel puțin 29 tone, dar mai mică de 31 tone	2006	2108	2973	3125
5. Masa de cel puțin 31 tone, dar mai mică de 32 tone	2006	2108	2973	3125
6. Masa de cel puțin 32 tone	2006	2108	2973	3125

(6) În cazul unei combinații de autovehicule, un autovehicul articulat sau tren rutier, de transport de marfă cu masa totală maximă autorizată egală sau mai mare de 12 tone, impozitul pe mijloacele de transport este egal cu suma corespunzătoare prevăzută în tabelul următor:

Numărul de axe și greutatea brută încărcată maximă admisă	Impozitul (în lei/an)			
	Ax(e) motor(mare) cu sistem de suspensie pneumatică sau echivalentele recunoscute		Alte sisteme de suspensie pentru axele motoare	
	cota stabilită de CL pentru anul 2022/2023		cota stabilită de CL pentru anul 2022/2023	
<b>I. 2+1 axe</b>				
1. Masa de cel puțin 12 tone, dar mai mică de 14 tone	0	0	0	0
2. Masa de cel puțin 14 tone, dar mai mică de 16 tone	0	0	0	0
3. Masa de cel puțin 16 tone, dar mai mică de 18 tone	0	0	78	82
4. Masa de cel puțin 18 tone, dar mai mică de 20 tone	78	82	177	186
5. Masa de cel puțin 20 tone, dar mai mică de 22 tone	177	186	416	628
6. Masa de cel puțin 22 tone, dar mai mică de 23 tone	416	628	537	564
7. Masa de cel puțin 23 tone, dar mai mică de 25 tone	537	564	970	1019
8. Masa de cel puțin 25 tone, dar mai mică de 28 tone	970	1019	1700	1787
9. Masa de cel puțin 28 tone	970	1019	1700	1787
<b>II. 2+2 axe</b>				
1. Masa de cel puțin 23 tone, dar mai mică de 25 tone	166	174	389	409
2. Masa de cel puțin 25 tone, dar mai mică de 26 tone	389	409	637	669
3. Masa de cel puțin 26 tone, dar mai mică de 28 tone	637	669	976	984
4. Masa de cel puțin 28 tone, dar mai mică de 29 tone	936	984	1130	1188
5. Masa de cel puțin 29 tone, dar mai mică de 31 tone	1130	1188	1855	1950
6. Masa de cel puțin 31 tone, dar mai mică de 33 tone	1855	1950	2574	2705
7. Masa de cel puțin 33 tone, dar mai mică de 36 tone	2574	2705	3908	4107
8. Masa de cel puțin 36 tone, dar mai mică de 38 tone	2574	2705	3908	4107
9. Masa de cel puțin 38 tone	2574	2705	3908	4107
<b>III. 2+3 axe</b>				
1. Masa de cel puțin 36 tone, dar mai mică de 38 tone	2045	2149	2852	2997
2. Masa de cel puțin 38 tone, dar mai mică de 40 tone	2852	2997	3875	4073
3. Masa de cel puțin 40 tone	2852	2997	3875	4073

ROMÂNIA  
COMUNA COBADIN  
JUDEȚUL CONSTANȚA



**Sediul Primăriei: Str. Primăverii, Nr. 2, Cod poștal 907065**

**Email: [primaria@primariacobadin.ro](mailto:primaria@primariacobadin.ro)**

**Telefon/Fax: (0241) 855129**

<b>IV.3+2 axe</b>				
1. Masa de cel puțin 36 tone, dar mai mică de 38 tone	1811	<b>1903</b>	2515	<b>2643</b>
2. Masa de cel puțin 38 tone, dar mai mică de 40 tone	2515	<b>2643</b>	3477	<b>3654</b>
3. Masa de cel puțin 40 tone, dar mai mică de 44 tone	3477	<b>3654</b>	5143	<b>5405</b>
4. Masa de cel puțin 44 tone	3477	<b>3654</b>	5143	<b>5405</b>
<b>V.3+3 axe</b>				
1. Masa de cel puțin 36 tone, dar mai mică de 38 tone	1031	<b>1084</b>	1245	<b>1308</b>
2. Masa de cel puțin 38 tone, dar mai mică de 40 tone	1245	<b>1308</b>	1861	<b>1956</b>
3. Masa de cel puțin 40 tone, dar mai mică de 44 tone	1861	<b>1956</b>	2964	<b>3115</b>
4. Masa de cel puțin 44 tone	1861	<b>1956</b>	2964	<b>3115</b>

(7) În cazul unei remorci, al unei semiremorci sau al unei remorci care nu face parte dintr-o combinație de autovehicule prevăzute la alin.(6), impozitul pe mijloacele de transport este egal cu suma corespunzătoare din tabelul următor:

<b>MASA TOTALĂ MAXIMĂ AUTORIZATĂ</b>	<b>IMPOZIT (lei)</b>	
	cota stabilită de CL pentru anul 2022	cota stabilită de CL pentru anul 2023
1. până la 1 tonă inclusiv	10	<b>11</b>
2. peste 1 tonă, dar nu mai mult de 3 tone	45	<b>47</b>
3. peste 3 tone, dar nu mai mult de 5 tone	68	<b>71</b>
4. peste 5 tone	83	<b>87</b>

(8) În cazul mijloacelor de transport pe apă, impozitul pe mijlocul de transport este egal cu suma corespunzătoare din tabelul următor:

<b>Mijlocul de transport pe apă</b>	<b>Impozit (lei)</b>	
	cota stabilită de CL pentru anul 2022	cota stabilită de CL pentru anul 2023
1. Luntre, bărci fără motor, folosite pentru pescuit și uz personal	27	<b>28</b>
2. Bărci fără motor, folosite în alte scopuri	73	<b>77</b>
3. Bărci cu motor	273	<b>287</b>
4. Nave de sport și agrement		
a) salape	501	<b>527</b>
b) lăuturi	1493	<b>1569</b>
5. Scutere de apă	273	<b>287</b>
6. Remorcare și împingătoare:	X	
a) Până la 500 CP inclusiv	725	<b>762</b>
b) peste 500 CP și până la 2.000 CP, inclusiv	1181	<b>1241</b>
c) peste 2.000 CP și până la 4.000 CP, inclusiv;	1815	<b>1908</b>
d) Peste 4.000 CP	2901	<b>3052</b>
7. Vapoare – pentru fiecare 1.000 tdn sau fracțiune din acestu	236	<b>248</b>
8. Ceamuri, șleuri și barje fluviale:	X	
a) cu capacitatea de încărcare până la 1.500 tone inclusiv	236	<b>248</b>
b) cu capacitatea de încărcare de peste 1.500 tone și până la 3.000 tone, inclusiv;	363	<b>382</b>
c) cu capacitatea de încărcare de peste 3.000 tone	636	<b>668</b>

(9) În înțelesul prezentului articol, capacitatea cilindrică sau masa totală maximă autorizată a unui mijloc de transport se stabilește prin cartea de identitate a mijlocului de transport, prin factura de achiziție sau un alt document similar.



**ROMÂNIA**  
**COMUNA COBADIN**  
**JUDEȚUL CONSTANȚA**



**Sediul Primăriei: Str. Primăverii, Nr. 2, Cod poștal 907065**

**Email: [primaria@primariacobadin.ro](mailto:primaria@primariacobadin.ro)**

**Telefon/Fax: (0241) 855129**

➤ **Declararea și datorarea impozitului pe mijloacele de transport**

**ART 471 CP**

(1) Impozitul pe mijloacele de transport este datorat pentru întregul an fiscal de persoana care deține dreptul de proprietate asupra unui mijloc de transport înmatriculat sau înregistrat în România la data de 31 decembrie a anului fiscal anterior.

(2) În cazul dobândirii unui mijloc de transport, proprietarul acestuia are obligația să depună o declarație la organul fiscal local în a cărei rază teritorială de competență are domiciliul, sediul sau punctul de lucru, după caz, în termen de 30 de zile de la data dobândirii și datorează impozit pe mijloacele de transport începând cu data de 1 ianuarie a anului următor înmatriculării sau înregistrării mijlocului de transport.

(3) În cazul în care mijlocul de transport este dobândit în alt stat decât România, proprietarul acestuia are obligația să depună o declarație la organul fiscal local în a cărei rază teritorială de competență are domiciliul, sediul sau punctul de lucru, după caz, în termen de 30 de zile de la data eliberării cărții de identitate a vehiculului (CIV) de către Registrul Auto Român și datorează impozit pe mijloacele de transport începând cu data de 1 ianuarie a anului următor înmatriculării sau înregistrării acestuia în România.

(4) În cazul radierei din circulație a unui mijloc de transport, proprietarul are obligația să depună o declarație la organul fiscal în a cărei rază teritorială de competență își are domiciliul, sediul sau punctul de lucru, după caz, în termen de 30 de zile de la data radierei, și încetează să datoreze impozitul începând cu data de 1 ianuarie a anului următor.

(5) În cazul oricărei situații care conduce la modificarea impozitului pe mijloacele de transport, inclusiv schimbarea domiciliului, sediului sau punctului de lucru, contribuabilul are obligația depunerii declarației fiscale cu privire la mijlocul de transport la organul fiscal local pe a cărei rază teritorială își are domiciliul/sediul/punctul de lucru, în termen de 30 de zile, inclusiv, de la modificarea survenită, și datorează impozitul pe mijloacele de transport stabilit în noile condiții începând cu data de 1 ianuarie a anului următor.

(6) În cazul unui mijloc de transport care face obiectul unui contract de leasing financiar, pe întreaga durată a acestuia se aplică următoarele reguli:

a) impozitul pe mijloacele de transport se datorează de locatar începând cu data de 1 ianuarie a anului următor încheierii contractului de leasing financiar, până la sfârșitul anului în care se încetează contractul de leasing financiar;

b) locatarul are obligația depunerii declarației fiscale la organul fiscal local în a cărei rază de competență se înregistrează mijlocul de transport, în termen de 30 de zile de la data procesului verbal de predare-primire a bunului sau a altor documente similare care atestă înțelegerea bunului în posesia locatarului, însoțită de o copie a acestor documente;

c) la încetarea contractului de leasing, atât locatarul, cât și locatorul au obligația depunerii declarației fiscale la consiliul local competent, în termen de 30 de zile de la data încheierii procesului-verbal de predare-primire a bunului sau a altor documente similare care atestă înțelegerea bunului în posesia locatorului, însoțită de o copie a acestor documente.

(7) Depunerea declarațiilor fiscale reprezintă o obligație și în cazul persoanelor care beneficiază de scutiri sau reduceri de la plata impozitului pe mijloacele de transport.

(8) Operatorii economici, comercianții auto sau societăți de leasing, care înregistrează ca stoc de marfă mijloace de transport, cumpărate de la persoane fizice din România și înmatriculate pe numele acestora, au obligația să radieze din evidența Direcției Regim Permise de Conducere și Înmatriculare a Vehiculelor (DRIVECIV) mijloacele de transport de pe numele foștilor proprietari.

(9) Actul de înstrăinare dobândire a mijloacelor de transport se poate încheia și în formă electronică și semna cu semnătura electronică în conformitate cu prevederile Legii nr. 455/2001 privind semnătura electronică, republicată, cu completările ulterioare, între persoane care au domiciliul fiscal în România și se comunică electronic organului fiscal local de la domiciliul persoanei care înstrăinează, organului fiscal local de la domiciliul persoanei care dobândește și organului competent privind radierea/înregistrarea/înmatricularea mijlocului de transport, în scopul radierei/înregistrării/înmatriculării, de către persoana care înstrăinează, de către persoana care dobândește sau de către persoana împuternicită, după caz.

(10) Organul fiscal local de la domiciliul persoanei care înstrăinează mijlocul de transport transmite electronic persoanei care înstrăinează și persoanei care dobândește sau, după caz, persoanei împuternicite, respectiv organului fiscal local de la domiciliul dobânditorului, exemplarul actului de înstrăinare-dobândire a mijloacelor de transport încheiat în formă electronică, completat și semnat cu semnătura electronică, conform prevederilor legale în vigoare.

În situația în care organul fiscal local nu deține semnătură electronică în conformitate cu prevederile Legii nr. 455/2001, republicată, cu completările ulterioare, documentul completat se transmite sub formă scanată, în fișier format pdf, cu mențiunea letică «Conform cu originalul».

(11) Organul fiscal local de la domiciliul persoanei care dobândește mijlocul de transport completează exemplarul actului de înstrăinare-dobândire a mijloacelor de transport încheiat în formă electronică, conform prevederilor în vigoare, pe care îl transmite electronic persoanei prevăzute la alin. (9), semnat cu semnătura electronică.

În situația în care organul fiscal local nu deține semnătură electronică în conformitate cu prevederile Legii nr. 455/2001, republicată, cu completările ulterioare, documentul completat se transmite sub formă scanată, în fișier format pdf, cu mențiunea letică «Conform cu originalul».

(12) Persoana care dobândește/instrăinează mijlocul de transport sau persoana împuternicită, după caz, transmite electronic un exemplar completat conform alin. (10) și (11) organului competent privind înmatricularea/înregistrarea/ radierea mijloacelor de transport. Orice alte documente necesare și obligatorii, cu excepția actului de înstrăinare dobândire a mijloacelor de transport întocmit în formă electronică și semnat cu semnătură electronică, se pot depune pe suport hârtie sau electronic conform procedurilor stabilite de organul competent.

(13) Actul de înstrăinare dobândire a mijloacelor de transport întocmit, în format electronic, potrivit alin. (9) se utilizează de către

**ROMÂNIA**  
**COMUNA COBADIN**  
**JUDEȚUL CONSTANȚA**



**Sedlul Primăriei: Str. Primăverii, Nr. 2. Cod poștal 907065**

**Email: [primaria@primariacobadin.ro](mailto:primaria@primariacobadin.ro)**

**Telefon/Fax: (0241) 855129**

- a) persoana care înstrăinează;
- b) persoana care dobândește;
- c) organele fiscale locale competente;
- d) organul competent privind înmatricularea/înregistrarea/ radierea mijloacelor de transport.

(14) Orice alte acte, cu excepția actului de înstrăinare-dobândire a mijloacelor de transport întocmit în formă electronică și semnat cu semnătura electronică, solicitate de organele fiscale locale pentru scoaterea din evidența fiscală a bunului, respectiv înregistrarea fiscală a acestuia, se pot depune și electronic la acestea, sub formă scanată, în fișier format pdf, cu mențiunea letrică «Conform cu originalul» însoțită de către vânzător sau de cumpărător și semnată cu semnătura electronică de către contribuabilul care declară.

(15) Actul de înstrăinare-dobândire a unui mijloc de transport, întocmit în forma prevăzută la alin. (9), încheiat între persoane cu domiciliul fiscal în România și persoane care nu au domiciliul fiscal în România, se comunică electronic de către persoana care l-a înstrăinat către autoritățile implicate în procedura de scoatere din evidența fiscală a bunului. Prevederile alin. (10) și (11) se aplică în mod corespunzător.

(16) În cazul unei hotărâri judecătorești care constată faptul că o persoană a pierdut dreptul de proprietate asupra mijlocului de transport, aceasta se poate depune la organul fiscal local în formă electronică sub formă scanată, în fișier format pdf, cu mențiunea letrică «Conform cu originalul» și semnată electronic în conformitate cu alin. (9) de către contribuabil.

➤ **Plata impozitului**

**Art. 472 CF**

(1) Impozitul pe mijlocul de transport se plătește anual, în două rate egale, până la datele de 31 martie și 30 septembrie inclusiv.

(2) Pentru plata cu anticipație a impozitului pe mijlocul de transport, datorat pentru întregul an de către contribuabili, până la data de 31 martie a anului respectiv inclusiv, se acordă o **bonificație de până la 10% inclusiv**, stabilită prin hotărâre a consiliului local.

(3) Impozitul anual pe mijlocul de transport, datorat aceluiași buget local de către contribuabili, persoane fizice și juridice, de până la 50 lei inclusiv, se plătește integral până la primul termen de plată. În cazul în care contribuabilul deține în proprietate mai multe mijloace de transport, pentru care impozitul este datorat bugetului local al aceleiași unități administrativ-teritoriale, suma de 50 lei se referă la impozitul pe mijlocul de transport cumulul al acestora.

**ANEXA 5**

**TAXA PENTRU ELIBERAREA CERTIFICATELOR DE URBANISM, A AUTORIZAȚIILOR DE CONSTRUIRE ȘI A ALTOR AVIZE ȘI AUTORIZAȚII**

**Art. 474 CF**

**I. TAXA PENTRU ELIBERAREA CERTIFICATELOR DE URBANISM ȘI A AUTORIZAȚIILOR DE CONSTRUIRE**

(1) Taxa pentru eliberarea certificatului de urbanism, în mediul urban, este egală cu suma stabilită conform tabelului următor:

SUPRAFAȚA	TAXA (LEI)	
	cota stabilită de CL pentru anul 2022	cota stabilită de CL pentru anul 2023
a) până la 150 mp, inclusiv	6	6
b) între 151-250 mp, inclusiv	7	7
c) între 251-500 mp, inclusiv	9	9
d) între 501-750 mp, inclusiv	13	14
e) între 751-1000 mp, inclusiv	15	16
f) peste 1000 mp	16 + 0,01 leu/mp înmulțit cu diferența de până la 1000 mp ( pentru fiecare mp care depășește suprafața de 1000 mp)	

(2) Taxa pentru eliberarea certificatului de urbanism pentru o zonă rurală este egală cu 50% din taxa stabilită conform alin. (1).

(3) Taxa pentru prelungirea unui certificat de urbanism este egală cu 30% din cuantumul taxei pentru eliberarea certificatului sau a autorizației inițiale.

(4) Taxa pentru avizarea certificatului de urbanism de către comisia de urbanism și amenajarea teritoriului, de către primari este de 18 lei.

(5) Taxa pentru eliberarea unei autorizații de construire pentru o clădire rezidențială sau clădire-anexă este egală cu 0,5% din valoarea autorizată a lucrărilor de construcții.

(6) Taxa pentru eliberarea autorizației de construire pentru alte construcții decât cele menționate la alin. (5) este egală cu 1% din valoarea autorizată a lucrărilor de construcție, inclusiv valoarea instalațiilor aferente.

(7) Pentru taxele prevăzute la alin. (5) și (6) stabilite pe baza valorii autorizate a lucrărilor de construcție se aplică următoarele reguli:

a) taxa datorată se stabilește pe baza valorii lucrărilor de construcție declarate de persoana care solicită autorizația și se plătește înainte de emiterea acesteia;

b) pentru taxa prevăzută la alin. (5), valoarea reală a lucrărilor de construcție nu poate fi mai mică decât valoarea impozabilă a clădirii stabilită în prezentă;

ROMÂNIA  
COMUNA COBADIN  
JUDEȚUL CONSTANȚA



**Sediul Primăriei: Str. Primăverii, Nr. 2, Cod poștal 907065**

**Email: [primaria@primariacobadin.ro](mailto:primaria@primariacobadin.ro)**

**Telefon/Fax: (0241) 855129**

e) în termen de 15 zile de la data finalizării lucrărilor de construcție, dar nu mai târziu de 15 zile de la data la care expiră autorizația respectivă, persoana care a obținut autorizația trebuie să depună o declarație privind valoarea lucrărilor de construcție la compartimentul de specialitate al autorității administrației publice locale;

d) până în cea de-a 15-a zi, inclusiv, de la data la care se depune situația finală privind valoarea lucrărilor de construcții, compartimentul de specialitate al autorității administrației publice locale are obligația de a stabili taxa datorată pe baza valorii reale a lucrărilor de construcție;

e) până în cea de-a 15-a zi, inclusiv, de la data la care compartimentul de specialitate al autorității administrației publice locale a comunicat valoarea stabilită pentru taxă, trebuie plătită orice diferență de taxă datorată de către persoana care a primit autorizația sau orice diferență de taxă care trebuie rambursată de autoritatea administrației publice locale.

(8) Taxa pentru prelungirea unei autorizații de construire este egală cu **30%** din cuantumul taxei pentru eliberarea certificatului sau a autorizației inițiale.

(9) Taxa pentru eliberarea autorizației de desființare, totală sau parțială, a unei construcții este egală cu **0,1%** din valoarea impozabilă stabilită pentru determinarea impozitului pe clădiri, aferentă părții desființate.

(10) Taxa pentru eliberarea autorizației de foraje sau excavări necesare lucrărilor de cercetare și prospectare a terenurilor în etapa efectuării studiilor geotehnice și a studiilor privind ridicările topografice, sondele de gaze, petrol și alte excavări se datorează de către titularii drepturilor de prospecțiune și explorare și se calculează prin înmulțirea numărului de metri pătrați de teren ce vor fi efectiv afectați la suprafața solului de foraje și excavări cu o valoare de **17 lei**.

(11) În termen de **30 de zile** de la finalizarea fazelor de cercetare și prospectare, contribuabilii au obligația să declare suprafața efectiv afectată de foraje sau excavări, iar în cazul în care aceasta diferă de cea pentru care a fost emisă anterior o autorizație, taxa aferentă se regularizează astfel încât să reflecte suprafața efectiv afectată.

(12) Taxa pentru eliberarea autorizației necesare pentru lucrările de organizare de șantier în vederea realizării unei construcții, care nu sunt incluse în altă autorizație de construire, este egală cu **3%** din valoarea autorizată a lucrărilor de organizare de șantier.

(13) Taxa pentru eliberarea autorizației de amenajare de tubere de corturi, căsuțe sau rulote ori campingsuri este egală cu **2%** din valoarea autorizată a lucrărilor de construcție.

(14) Taxa pentru autorizarea amplasării de chioșcuri, containere, tonete, cabine, spații de expunere, corpuri și panouri de afișaj, firme și reclame situate pe căile și în spațiile publice este de **8 lei**, inclusiv, pentru fiecare metru pătrat de suprafață ocupată de construcție.

(15) Taxa pentru eliberarea unei autorizații privind lucrările de racordări și branșamente la rețele publice de apă, canalizare, gaze, termice, energie electrică, telefonie și televiziune prin cablu este de **16 lei**, inclusiv, pentru fiecare racord.

(16) Taxa pentru eliberarea certificatului de nomenclatură stradală și adresă este de **9 lei/solicitar**.

(17) Taxa pentru timbrul arhitecturii este de **0,05 %** din deviz, conform prevederilor Anexei nr. 7 din Ordinul nr. 2823/2003 pentru aprobarea Normelor metodologice privind perceperea, încusarea, utilizarea, evidența și controlul destinației sancțiilor rezultate din aplicarea timbrului literar, cinematografic, teatral, muzical, folcloric, al artelor plastice, al arhitecturii și de divertisment, precum și procedura de solicitare și comunicare a opțiunilor titularilor de drepturi de autor sau ale titularilor de drepturi conexe dreptului de autor ori, după caz, ale moștenitorilor acestora, republicat, cu modificările și completările ulterioare.

## II. TAXA PENTRU ELIBERAREA AUTORIZAȚILOR PENTRU DESFĂȘURAREA UNOR ACTIVITĂȚI

### Art. 475 CF

(1) Taxa pentru eliberarea autorizațiilor sanitare de funcționare este de **27 lei**.

(2) Taxa pentru eliberarea atestantului de producător, respectiv pentru eliberarea carnetului de comercializare a produselor din sectorul agricol este de **91 lei**.

(3) Persoanele a căror activitate este înregistrată în grupele CAEN 561 - Restaurante, 563 - Baruri și alte activități de servire a băuturilor și 932 - Alte activități recreative și distractive, potrivit Clasificării activităților din economia națională - CAEN, actualizată prin Ordinul președintelui Institutului Național de Statistică nr. 337/2007 privind actualizarea Clasificării activităților din economia națională - CAEN, și se desfășoară pe teren proprietate personală datorează bugetului local al comunei TAXĂ pentru: -Eliberare **AUTORIZAȚIE DE FUNCȚIONARE / VIZĂ ANUALĂ** a Autorizației de funcționare privind desfășurarea acestor activități, în funcție de suprafața aferentă activităților respective, în sumă de:

a) pentru unități cu suprafața **mai mică de 100 mp, inclusiv:**

anul 2022 = 557 lei eliberare autorizație

anul 2023 = 278,5 lei/viză anuală ;

anul 2023 = 586 lei eliberare autorizație

anul 2023 = 293 lei/viză anuală ;

b) pentru unități cu suprafața **mai mare de 100 mp și mai mică de 500 mp:**

anul 2022 = 2.227/elibereare autorizație

anul 2023 = 1114 lei/viză anuală;

anul 2023 = 2342 lei/elibereare autorizație

anul 2023 = 1171 lei/viză anuală

**ROMÂNIA**  
**COMUNA COBADIN**  
**JUDEȚUL CONSTANȚA**



**Sedlul Primăriei: Str. Primăverii, Nr. 2. Cod poștal 907065**

**Email: [primaria@primariacobadin.ro](mailto:primaria@primariacobadin.ro)**

**Telefon/Fax: (0241) 855129**

(3) pentru unități cu suprafața mai mare de 500 mp:

anul 2022 = 5.570 lei/eliberare autorizație

anul 2023 = 2.785 lei/viză anuală;

**anul 2023 = 5854 lei/eliberare autorizație**

**anul 2023 = 2927 lei/viză anuală;**

(4) **Taxa pentru eliberarea unei autorizații pentru desfășurarea unei activități economice, cu excepția celor care desfășoară activitate în grupele CAEN 561 – Restorante, 563 – Băuturi și alte activități de servicii la băuturi și 932 Alte activități recreative și distractive:**

anul 2022 este de 223 lei/eliberare autorizație

anul 2023 este de 112 lei/viză anuală.

**anul 2023 este de 234 lei/eliberare autorizație**

**anul 2023 este de 117 lei/viză anuală.**

(5) În vederea obținerii autorizației prevăzute la alin. (3) și alin. (4) din pct. II, care va avea formatul prevăzut în prezenta, solicitantul va depune o cerere la care va anexa următoarele documente, în copii scante:

- certificatul de înregistrare;
- actul de identitate al administratorului;
- certificatul constatator pentru punctul de lucru;
- actul care face dovada deținerii spațiului comercial, precum și actul din care să rezulte destinația spațiului pentru care se solicită autorizație;
- contractul de salubritate, agenții economice care au sedii și puncte de lucru în aria Comunei Cobadin, jud. Constanța în obiectul de a include contracte de salubritate direct cu operatorul;
- autorizație ISU, MEDIE, DSV, CNAIDNR;
- acordul vecinilor în cazul activităților generatoare de zgomot;
- plan de situație cadastral al spațiului comercial, iar în cazul în care solicitantul nu va putea prezenta documentul solicitat, acesta va depune o declarație pe propria răspundere privind suprafața spațiului pentru care solicită eliberarea/vizarea anuală a autorizației;
- actul de proiecție și planul de situație ce face dovada deținerii spațiului de parcare necesar pentru cel puțin 3 (trei) locuri de parcare în afara carosabilului în situația drumurilor comunale, pentru comercianții care desfășoară activitatea de comerț cu alimente, băuturi și produse de natură (inclusiv carnițării), întreținerea și repararea autovehiculelor, comerț cu ambalajul prin studii, chișcuiri și piețe și alte produse (cod 4789), hoteluri și alte facilități de cazare similare, cafeterii, pâisării, usucii, restaurante. În cazul în care solicitantul nu va putea prezenta dovada deținerii spațiului necesar parcarii, va putea solicita, prin cerere scrisă, consultarea la fața locului a existenței spațiului necesar parcarii în jurul spațiului economic ce urmează a fi autorizat, constatare ce urmează a fi efectuată de personalul Serviciului Poliției Locale Cobadin.

(6) La prezentarea autorizației de funcționare în vederea vizării anuale, se vor depune documentele prevăzute la alin.5 din pct. II, cu cel puțin 10 zile lucrătoare înainte de expirarea valabilității termenului vizat.

(7) Desfășurarea de activități economice de către agenții economici fără respectarea procedurii de autorizare, precum și neachitarea taxei de viză anuală, constituie contravenție și se sancționează cu amendă de 1.500 lei.

(8) Autorizația privind desfășurarea activităților prevăzute la alin. (3-4), în cazul în care persoana îndeplinește condițiile prevăzute de lege, se emite de către primarul în a cărui competență se află sediul sau punctul de lucru.

(9) Modelul privind eliberarea unei autorizații pentru desfășurarea unei activități economice, conform alin. (3-4) din prezenta este următorul:

**"AUTORIZAȚIE DE FUNCȚIONARE**

Nr. \_\_\_\_\_ / \_\_\_\_\_

În temeiul dispozițiilor Hotărârii Consiliului Local nr. \_\_\_\_\_ / \_\_\_\_\_ privind stabilirea impozitelor și taxelor locale pe anul \_\_\_\_\_, referitor la autorizarea funcționării unităților comerciale de prestări servicii și alimentație publică, se **AUTORIZEAZĂ** \_\_\_\_\_, cu sediul în localitatea \_\_\_\_\_, județul \_\_\_\_\_, str. \_\_\_\_\_, nr. \_\_\_\_\_, CUI \_\_\_\_\_, reprezentată de d-nul / d-na \_\_\_\_\_ să funcționeze cu profilul (cod CAEN): \_\_\_\_\_.

Societatea va funcționa pe raza localității \_\_\_\_\_, str. \_\_\_\_\_, nr. \_\_\_\_\_, jud. \_\_\_\_\_, având următorul program de funcționare: \_\_\_\_\_.

Prin prezenta, mă oblig să anunț în scris încetarea activității pentru care s-a emis autorizația de funcționare și orice modificare a condițiilor de funcționare declarate la data autorizării/vizării. De asemenea, mă angajez să efectuez planul afecțiunii eliberării vizelor autorizației de funcționare.

Prin prezenta declar că am fost informat cu datele cu caracter personal sunt prelucrate în scopul și pentru îndeplinirea atribuțiilor legale ale instituției. Am luat la cunoștință că informațiile din cererea depusă și din actele anexate la aceasta, vor fi prelucrate de Primăria Cobadin Taxe și Impozite cu respectarea prevederilor Regulamentului (UE) 679/2016 privind protecția persoanelor fizice în ceea ce privește prelucrarea datelor cu caracter personal și libera circulație a acestor date.

Prezenta autorizație nu este transmisibilă, iar schimbarea datelor înscrise în prezenta, atrage anularea acesteia.

**AUTORIZAȚIA SE VIZEAZĂ ANUAL.**

**PRIMAR,"**

(10) Constatarea contravențiilor și aplicarea amenzilor se va face de către personalul împuternicit, cu respectarea prevederilor O.G. nr. 2/2001 privind regimul juridic al contravențiilor, republicată, cu modificările și completările ulterioare.

**> SCUTIRI**

**Art.476 CF**

**(1) Sunt scutiți de taxa pentru eliberarea certificatelor, avizelor și autorizațiilor următoarele:**

a) certificatele, avizele și autorizațiile ai căror beneficiari sunt veterani de război, văduve de război sau văduve necăsătorite ale veteranilor de război;

ROMÂNIA  
COMUNA COBADIN  
JUDEȚUL CONSTANȚA



**Sediul Primăriei: Str. Primăverii, Nr. 2, Cod poștal 907065**

**Email: [primaria@primariacobadin.ro](mailto:primaria@primariacobadin.ro)**

**Telefon/Fax: (0241) 855129**

b) certificatele, avizele și autorizațiile al căror beneficiari sunt persoanele prevăzute la art. 1 al. 1 din Decretul-lege nr. 118/1990, republicat, cu modificările și completările ulterioare, și a persoanelor fizice prevăzute la art. 1 din Ordonanța Guvernului nr. 105/1999, aprobată cu modificări și completări prin Legea nr. 189/2000, cu modificările și completările ulterioare;

c) certificatele de urbanism și autorizațiile de construire pentru locașuri de cult sau construcții anexe;

d) certificatele de urbanism și autorizațiile de construire pentru dezvoltarea, modernizarea sau rehabilitarea infrastructurilor din transporturi care aparțin domeniului public al statului;

e) certificatele de urbanism și autorizațiile de construire pentru lucrările de interes public național, județean sau local;

f) certificatele de urbanism și autorizațiile de construire, dacă beneficiarul construcției este o instituție publică;

g) autorizațiile de construire pentru autostrăzile și căile ferate atribuite prin concesionare, conform legii;

h) certificatele de urbanism și autorizațiile de construire, dacă beneficiarul construcției este o instituție sau o unitate care funcționează sub coordonarea Ministerului Educației și Cercetării Științifice sau a Ministerului Tineretului și Sportului;

i) certificat de urbanism sau autorizație de construire, dacă beneficiarul construcției este o fundație înființată prin testament, constituită conform legii, cu scopul de a întreține, dezvolta și ajuta instituții de cultură națională, precum și de a susține acțiuni cu caracter umanitar, social și cultural;

j) certificat de urbanism sau autorizație de construire, dacă beneficiarul construcției este o organizație care are ca unică activitate acordarea gratuită de servicii sociale în unități specializate care asigură păstruire, îngrijire socială și medicală, asistență, ocrotire, activități de recuperare, rehabilitare și reinsertie socială pentru copiii, familiile, persoane cu handicap, persoane vârstnice, precum și pentru alte persoane aflate în dificultate, în condițiile legii;

k) certificat de urbanism sau autorizație de construire, în cazul unei calamități naturale.

**(2) Consiliul Local Cobadin acordă scutirea taxei pentru eliberarea certificatelor, avizelor și autorizațiilor pentru:**

a) lucrări de întreținere, reparare, conservare, consolidare, restaurare, punere în valoare a monumentelor istorice astfel cum sunt definite în Legea nr. 422/2001 privind protejarea monumentelor istorice, republicată, cu modificările ulterioare, datorate de proprietarii persoane fizice care realizează, integral sau parțial, aceste lucrări pe cheltuielile proprii;

b) lucrări destinate pășirii integrității fizice și a cadrului construit sau natural al monumentelor istorice definite în Legea nr. 422/2001, republicată, cu modificările ulterioare, finanțate de proprietarii imobilelor din zona de protecție a monumentelor istorice, în concordanță cu reglementările cuprinse în documentațiile de urbanism întocmite potrivit legii;

c) lucrări executate în condițiile Ordonanței Guvernului nr. 20/1994 privind măsurile pentru reducerea riscului seismic al construcțiilor existente, republicată, cu modificările și completările ulterioare;

d) lucrări executate în zone de regenerare urbană, delimitate în condițiile Legii nr. 350/2001 privind amenajarea teritoriului și urbanismul, cu modificările și completările ulterioare, lucrări în care se desfășoară operațiuni de regenerare urbană coordonate de administrația locală, în perioada derulării operațiunilor respective.

#### **ANEXA 6**

#### **TAXA PENTRU FOLOSIREA MIJLOACELOR DE RECLAMĂ ȘI PUBLICITATE**

##### **Art. 477 CF**

##### **➤ I. Taxa pentru serviciile de reclamă și publicitate**

(1) Orice persoană care beneficiază de servicii de reclamă și publicitate în România în baza unui contract sau a unui alt fel de înțelegere încheiată cu altă persoană datorează plata taxei prevăzute în prezentul articol, cu excepția serviciilor de reclamă și publicitate realizate prin mijloacele de informare în masă scrise și audiovizuale.

(2) Publicitatea realizată prin mijloace de informare în masă scrise și audiovizuale, în sensul prezentului articol, corespunde activităților agenților de publicitate potrivit Clasificării activităților din economia națională - CAEN, cu modificările ulterioare, respectiv publicitatea realizată prin ziare și alte tipărituri, precum și prin radio, televiziune și internet.

(3) Taxa prevăzută în prezentul articol, denumită în continuare taxa pentru servicii de reclamă și publicitate, se plătește la bugetul local al unității administrativ-teritoriale în raza căreia persoana prestează serviciile de reclamă și publicitate.

(4) Taxa pentru servicii de reclamă și publicitate se calculează prin aplicarea cotei taxei respective la valoarea serviciilor de reclamă și publicitate.

(5) Cota taxei se stabilește de consiliul local, fiind de 2%.

(6) Valoarea serviciilor de reclamă și publicitate cuprinde orice plată obținută sau care urmează a fi obținută pentru serviciile de reclamă și publicitate, cu excepția taxei pe valoarea adăugată.

(7) Taxa pentru servicii de reclamă și publicitate prevăzută la alin. (1) se declară și se plătește de către prestatorul serviciilor de reclamă și publicitate la bugetul local, lunar, până la data de 10 a lunii următoare celei în care a intrat în vigoare contractul de prestări de servicii de reclamă și publicitate.

##### **➤ II. Taxa pentru afișaj în scop de reclamă și publicitate**

##### **Art. 478 CF**

(1) Orice persoană care utilizează un panou, un afișaj sau o structură de afișaj pentru reclamă și publicitate, cu excepția celei care intră sub incidența art. 1 din prezenta anexă, datorează plata taxei anuale prevăzute în prezentul articol către bugetul local al Comunei Cobadin în raza căreia/căruia este amplasat panoul, afișajul sau structura de afișaj respectivă.

ROMÂNIA  
**COMUNA COBADIN**  
**JUDEȚUL CONSTANȚA**



**Sediul Primăriei: Str. Primăverii, Nr. 2, Cod poștal 907065**

**Email: [primaria@primariacobadin.ro](mailto:primaria@primariacobadin.ro)**

**Telefon/Fax: (0241) 855129**

(2) Valoarea taxei pentru afișaj în scop de reclamă și publicitate se calculează anual prin înmulțirea numărului de metri pătrați sau a fracțiunii de metru pătrat a suprafeței afișajului pentru reclamă sau publicitate cu suma stabilită de consiliul local, astfel:

a) în cazul unui afișaj situat în locul în care persoana desfășoară o activitate economică, suma este de **34 lei mp/an;**

b) în cazul oricărui altui panou, afișaj sau oricărui altei structuri de afișaj pentru reclamă și publicitate, suma este de **24 lei mp/an.**

(3) Taxa pentru afișaj în scop de reclamă și publicitate se recalculează pentru a reflecta numărul de luni sau fracțiunea din lună dintr-un an calendaristic în care se afișează în scop de reclamă și publicitate.

(4) Taxa pentru afișajul în scop de reclamă și publicitate se plătește anual, în două rate egale, până la data de 31 martie și 30 septembrie inclusiv. Taxa pentru afișajul în scop de reclamă și publicitate, datorată anului buget local de către contribuabilii, persoane fizice și juridice, de până la **50 lei inclusiv**, se plătește integral până la primul termen de plată.

(5) Persoanele care datorează taxa pentru afișaj în scop de reclamă și publicitate sunt obligate să deponi o declarație la compartimentul de specialitate al autorității administrației publice locale în termen de 30 de zile de la data amplasării structurii de afișaj.

➤ **SCUTIRI**

**Art. 479 CF**

(1) Taxa pentru serviciile de reclamă și publicitate și taxa pentru afișaj în scop de reclamă și publicitate nu se aplică instituțiilor publice, cu excepția cazurilor când acestea fac reclamă unor activități economice.

(2) Taxa pentru afișaj în scop de reclamă și publicitate nu se aplică unei persoane care închiriază panoul, afișajul sau structura de afișaj unei alte persoane, în acest caz taxa prevăzută la art. 1 din prezenta anexă, fiind plătită de această ultimă persoană.

(3) Taxa pentru afișaj în scop de reclamă și publicitate nu se datorează pentru afișele, panourile sau alte mijloace de reclamă și publicitate amplasate în interiorul clădirilor.

(4) Taxa pentru afișaj în scop de reclamă și publicitate nu se aplică pentru panourile de identificare a instalațiilor energetice, marcaje de avertizare sau marcaje de circulație, precum și alte informații de utilitate publică și educaționale.

(5) Nu se datorează taxa pentru folosirea mijloacelor de reclamă și publicitate pentru afișajul efectuat pe mijloacele de transport care nu sunt destinate, prin construcția lor, realizării de reclamă și publicitate.

**ANEXA 7 IMPOZITUL PE SPECTACOLE**

**Art. 480 CF**

➤ **Reguli generale**

(1) Orice persoană care organizează o manifestare artistică, o competiție sportivă sau altă activitate distractivă în România are obligația de a plăti impozitul prevăzut în prezentul capitol, denumit în continuare impozitul pe spectacole.

(2) Impozitul pe spectacole se plătește la bugetul local al unității administrativ teritoriale în raza căreia are loc manifestarea artistică, competiția sportivă sau altă activitate distractivă.

➤ **Calculul impozitului**

**Art. 481 CF**

(1) Impozitul pe spectacole se calculează prin aplicarea cotei de impozit la suma încasată din vânzarea biletelor de intrare și a abonamentelor, exclusiv taxa pe valoarea adăugată.

(2) Consiliul local Cobadin hotărăște cota de impozit după cum urmează:

a) **2%** pentru spectacolul de teatru, balet, operă, operetă, concert filarmonic sau altă manifestare muzicală, prezentarea unui film la cinematograful, un spectacol de circ sau orice competiție sportivă internă sau internațională;

b) **5%** în cazul oricărei altei manifestări artistice decât cele enumerate la lit. a).

(3) Suma primită din vânzarea biletelor de intrare sau a abonamentelor nu cuprinde sumele plătite de organizatorul spectacolului în scopuri caritabile, conform contractului scris intrat în vigoare înaintea vânzării biletelor de intrare sau a abonamentelor.

(4) Persoanele care datorează impozitul pe spectacole stabilit în conformitate cu prezentul articol au obligația de

a) a înregistra biletele de intrare și/sau abonamentele la compartimentul de specialitate al autorității administrației publice locale care își exercită autoritatea asupra locului unde are loc spectacolul;

b) a anunța tarifele pentru spectacol în locul unde este programat să aibă loc spectacolul, precum și în orice alt loc în care se vând bilete de intrare și/sau abonamente;

c) a preciza tarifele pe biletele de intrare și/sau abonamente și de a nu încasa sume care depășesc tarifele precizate pe biletele de intrare și/sau abonamente;

d) a emite un bilet de intrare și/sau abonament pentru toate sumele primite de la spectatori;

e) a asigura, la cererea compartimentului de specialitate al autorității administrației publice locale, documentele justificative privind calculul și plata impozitului pe spectacole;

f) a se conforma oricăror altor cerințe privind tipărirea, înregistrarea, avizarea, evidența și inventarul biletelor de intrare și a abonamentelor, care sunt precizate în normele elaborate în comun de Ministerul Finanțelor Publice și Ministerul Dezvoltării Regionale și Administrației Publice, contrasemnate de Ministerul Culturii și Ministerul Tineretului și Sportului.

➤ **SCUTIRI**

**Art. 482 CF**

ROMÂNIA  
COMUNA COBADIN  
JUDEȚUL CONSTANȚA



**Sedul Primăriei: Str. Primăverii, Nr. 2, Cod poștal 907065**  
**Email: [primaria@primariacobadin.ro](mailto:primaria@primariacobadin.ro)**  
**Telefon/Fax: (0241) 855129**

*Spectacolele organizate în scopuri umanitare sunt scutite de la plata impozitului pe spectacole.*

➤ **PLATA IMPOZITULUI**

**Art. 483 CF**

(1) Impozitul pe spectacole se plătește lunar până la data de 10, inclusiv, a lunii următoare celei în care a avut loc spectacolul.

(2) Orice persoană care datorează impozitul pe spectacole are obligația de a depune o declarație la compartimentul de specialitate al autorității administrației publice locale, până la data stabilită pentru fiecare plată a impozitului pe spectacole. Formatul declarației se precizează în normele elaborate în comun de Ministerul Finanțelor Publice și Ministerul Dezvoltării Regionale și Administrației Publice.

(3) Persoanele care datorează impozitul pe spectacole răspund pentru calculul corect al impozitului, depunerea la timp a declarației și plata la timp a impozitului.

**ANEXA 8 SANCTIUNI**

**Art. 493 CF**

(1) Nerespectarea prevederilor prezentei hotărâri atrage răspunderea disciplinară, contravențională sau penală, potrivit dispozițiilor legale în vigoare.

(2) Conform prevederilor Codului Fiscal, constituie contravenții următoarele fapte, dacă nu au fost săvârșite în astfel de condiții încât să fie considerate, potrivit legii, infracțiuni:

a) depunerea peste termen a declarațiilor de impunere prevăzute la art. 461 alin. (2), (6), (7), alin. (10) lit. c), alin. (12) și (13), art. 466 alin. (2), (5), alin. (7) lit. c), alin. (9) și (10), art. 471 alin. (2), (4), (5) și alin. (6) lit. b) și c), art. 474 alin. (7) lit. c), alin. (11), art. 478 alin. (5) și art. 483 alin. (2);

b) nedepunerea declarațiilor de impunere prevăzute la art. 461 alin. (2), (6), (7), alin. (10) lit. c), alin. (12) și (13), art. 466 alin. (2), (5) și alin. (7) lit. c), alin. (9) și (10), art. 471 alin. (2), (4), (5) și alin. (6) lit. b) și c), art. 474 alin. (7) lit. c), alin. (11), art. 478 alin. (5) și art. 483 alin. (2).

**(3) CONSTITUIE CONTRAVENȚII FAPTELE PREVĂZUTE LA ART. 493, ALIN. (2), LIT. A) DIN CODUL FISCAL, CARE SE SANCTIONEAZĂ CU AMENDĂ DE LA 73 LEI LA 292 LEI, URMĂTOARELE:**

➤ **DEPUNEREA PESTE TERMEN A DECLARAȚIILOR DE IMPUNERE**

**Art.461**

Declararea, dobândirea, înstrăinarea și modificarea clădirilor

alin.(2) În cazul dobândirii sau constituirii unei clădiri în cursul anului, proprietarul acesteia are obligația să depună o declarație la organul fiscal local în a cărei rază teritorială de competență se află clădirea, în termen de 30 de zile de la data dobândirii și datorează impozit pe clădire începând cu data de 1 ianuarie a anului următor.

alin. (6) În cazul extinderii, îmbunătățirii, desființării parțiale sau al altor modificări aduse unei clădiri existente, inclusiv schimbarea integrală sau parțială a folosinței, care determină creșterea sau diminuarea valorii impozabile a clădirii cu mai mult de 25%, proprietarul are obligația să depună o nouă declarație de impunere la organul fiscal local în a cărei rază teritorială de competență se află clădirea, în termen de 30 de zile de la data modificării respective, și datorează impozitul pe clădire determinat în noile condiții începând cu data de 1 ianuarie a anului următor.

alin.(7) În cazul desființării unei clădiri, proprietarul are obligația să depună o nouă declarație de impunere la organul fiscal local în a cărei rază teritorială de competență se află clădirea, în termen de 30 de zile de la data demolării sau distrugerii și încetează să datoreze impozitul începând cu data de 1 ianuarie a anului următor, inclusiv în cazul clădirilor pentru care nu s-a eliberat autorizație de desființare.

alin.(10) În cazul unei clădiri care face obiectul unui contract de leasing financiar, pe întreaga durată a acestuia se aplică următoarele reguli:

e) atât locatorul, cât și locatarul au obligația depunerii declarației fiscale la organul fiscal local în a cărei rază teritorială de competență se află clădirea, în termen de 30 de zile de la data finalizării contractului de leasing sau a încheierii procesului-verbal de predare a bunului sau a altor documente similare care atestă intrarea bunului în posesia locatorului ca urmare a rezilierii contractului de leasing însoțită de o copie a acestor documente.

alin. (12) În cazul clădirilor pentru care se datorează taxa pe clădiri, în temeiul unor contracte de concesiune, închiriere, administrare ori folosință care se reteză la perioade mai mici de o lună, persoana de drept publică care transmite dreptul de concesiune, închiriere, administrare ori folosință are obligația să depună o declarație la organul fiscal local, până la data de 25 inclusiv a lunii următoare intrării în vigoare a contractelor, la care anexează o sintaxă centralizatoare a acestor contracte.

alin. (13) În cazul unei situații care determină modificarea taxei pe clădiri datorate, persoana care datorează taxa pe clădiri are obligația să depună o declarație la organul fiscal local în a cărei rază teritorială de competență se află clădirea, până la data de 25 a lunii următoare celei în care s-a înregistrat situația respectivă.

**Art.466**

Declararea și datorearea impozitului și a taxei pe teren

alin. (2) În cazul dobândirii unui teren în cursul anului, proprietarul acestuia are obligația să depună o nouă declarație de impunere la organul fiscal local în a cărei rază teritorială de competență se află terenul, în termen de 30 de zile de la data dobândirii, și datorează impozit pe teren începând cu data de 1 ianuarie a anului următor.

alin. (5) În cazul modificării categoriei de folosință a terenului, proprietarul acestuia are obligația să depună o nouă declarație de impunere la organul fiscal local în a cărei rază teritorială de competență se află terenul, în termen de 30 de zile de la data modificării folosinței, și datorează impozitul pe teren corespunzător unei situații începând cu data de 1 ianuarie a anului următor.

alin. (7) În cazul unui teren care face obiectul unui contract de leasing financiar, pe întreaga durată a acestuia se aplică următoarele reguli:

e) atât locatorul, cât și locatarul au obligația depunerii declarației fiscale la organul fiscal local în a cărei rază teritorială de competență se află terenul, în termen de 30 de zile de la data finalizării contractului de leasing sau a încheierii procesului-verbal de predare a bunului sau a altor documente similare care atestă intrarea bunului în posesia locatorului ca urmare a rezilierii contractului de leasing însoțită de o copie a acestor documente.

**ROMÂNIA**  
**COMUNA COBADIN**  
**JUDEȚUL CONSTANȚA**



**Sediul Primăriei: Str. Primăverii, Nr. 2, Cod poștal 907065**  
**Email: [primaria@primariacobadin.ro](mailto:primaria@primariacobadin.ro)**  
**Telefon/Fax: (0241) 855129**

**alin. (9)** În cazul terenurilor pentru care se dăorează taxa pe teren, în temeiul unor contracte de concesiune, închiriere, administrare ori folosință care se referă la perioade mai mici de o lună, persoana care deține dreptul de concesiune, închiriere, administrare ori folosință are obligația să depună o declarație la organul fiscal local, până la data de 25 inclusiv a lunii următoare intrării în vigoare a contractelor, la care anexează o situație de actualizare a acestor contracte.

**alin. (10)** În cazul unei situații care determină modificarea taxei pe teren datorate, persoana care dăorează taxa pe teren are obligația să depună o declarație la organul fiscal local în a cărei rață teritorială de competență se află terenul, până la data de 25 a lunii următoare celei în care s-a înregistrat situația respectivă.

**Art.471**

Declarația și dădarea impozitului pe mijloacele de transport

**alin. (2)** În cazul dobândirii unui mijloc de transport, proprietarul acestuia are obligația să depună o declarație la organul fiscal local în a cărui rață teritorială de competență are domiciliul, sediul sau punctul de lucru, după caz, în termen de 30 de zile de la data dobândirii și dădorează impozit pe mijloacele de transport începând cu data de 1 ianuarie a anului următor înmatriculării sau înregistrării mijlocului de transport.

**alin. (4)** În cazul rădierii din circulație a unui mijloc de transport, proprietarul are obligația să depună o declarație la organul fiscal în a cărui rață teritorială de competență își are domiciliul, sediul sau punctul de lucru, după caz, în termen de 30 de zile de la data rădierii, și încerează să dădoreze impozitul începând cu data de 1 ianuarie a anului următor.

**alin. (5)** În cazul oricărei situații care conduce la modificarea impozitului pe mijloacele de transport, inclusiv schimbarea domiciliului, sediului sau punctului de lucru, contribuabilul are obligația deponării declarației fiscale cu privire la mijlocul de transport la organul fiscal local pe a cărui rață teritorială își are domiciliul/sediul/punctul de lucru, în termen de 30 de zile, inclusiv, de la modificarea survenită, și dădorează impozitul pe mijloacele de transport stabilit în noile condiții începând cu data de 1 ianuarie a anului următor.

**alin. (6)** În cazul unui mijloc de transport care face obiectul unui contract de leasing financiar, pe întreaga durată a acestuia se aplică următoarele reguli:  
b) locatarul are obligația deponării declarației fiscale la organul fiscal local în a cărui rață de competență se înregistrează mijlocul de transport, în termen de 30 de zile de la data procesului-verbal de predare primire a bunului sau a altor documente similare care atestă intrarea bunului în posesia locatarului, însoțită de o copie a acestor documente;

c) în încheierea contractului de leasing, atât locatorul, cât și leasorul au obligația deponării declarației fiscale la consiliul local competent, în termen de 30 de zile de la data încheierii procesului-verbal de predare primire a bunului sau a altor documente similare care atestă intrarea bunului în posesia locatarului, însoțită de o copie a acestor documente.

**Art. 474**

Taxa pentru eliberarea autorizațiilor de construcție, a autorizațiilor de construcție și a altor avize și autorizații

(5) Taxa pentru eliberarea unei autorizații de construcție pentru o clădire rezidențială sau clădire-anexă este egală cu 0,5% din valoarea autorizată a lucrărilor de construcție.

(6) Taxa pentru eliberarea autorizației de construcție pentru alte construcții decât cele menționate la alin. (5) este egală cu 1% din valoarea autorizată a lucrărilor de construcție, inclusiv valoarea instalațiilor aferente.

(7) Pentru taxele prevăzute la alin. (5) și (6) stabilite pe baza valorii autorizate a lucrărilor de construcție se aplică următoarele reguli:

c) în termen de 15 zile de la data finalizării lucrărilor de construcție, dar nu mai târziu de 15 zile de la data la care expiră autorizația respectivă, persoana care a obținut autorizația trebuie să depună o declarație privind valoarea lucrărilor de construcție în compartimentul de specialitate al autorității administrației publice locale;

(11) În termen de 30 de zile de la finalizarea fazelor de cercetare și prospectare, contribuabilul are obligația să declare suprafața efectiv afectată de foraje sau excavări, iar în cazul în care aceasta diferă de cea pentru care a fost emisă anterior o autorizație, taxa aferentă se regularizează astfel încât să reflecte suprafața efectiv afectată.

**Art.478**

Taxa pentru afișaj în scop de reclană și publicitate

**alin. (5)** Persoanele care dădorează taxa pentru afișaj în scop de reclană și publicitate sunt obligate să depună o declarație la compartimentul de specialitate al autorității administrației publice locale în termen de 30 de zile de la data amplasării structurii de afișaj.

**Art.483**

Plata impozitului

**alin. (2)** Orice persoană care dădorează impozitul pe spectacole are obligația de a depune o declarație la compartimentul de specialitate al autorității administrației publice locale, până la data stabilită pentru fiecare plătă a impozitului pe spectacole. Formatul declarației se prezintă în normele etablate în comun de Ministerul Finanțelor Publice și Ministerul Dezvoltării Regionale și Administrației Publice.

**DE ASEMENEA, CONSTITUIE CONTRAVENȚII FAPTELE PREVĂZUTE LA ART. 493, ALIN. (2), LIT. b) DIN CODUL FISCAL, CARE SE SANȚIONEAZĂ CU AMENDĂ DE LA 292 LEI LA 728 LEI, URMĂTOARELE:**

**> NEDEPUNEREA DECLARAȚIILOR DE IMPUNERE**

**Art.461**

Declarația, dobândirea, înstrăinarea și modificarea clădirilor

**alin. (2)** În cazul dobândirii sau construirii unei clădiri în cursul anului, proprietarul acesteia are obligația să depună o declarație la organul fiscal local în a cărui rață teritorială de competență se află clădirea, în termen de 30 de zile de la data dobândirii și dădorează impozit pe clădiri începând cu data de 1 ianuarie a anului următor.

**alin. (6)** În cazul extinderii, îmbunătățirii, desființării parțiale sau al altor modificări aduse unei clădiri existente, inclusiv schimbarea integrală sau parțială a folosinței, care determină creșterea sau diminuarea valorii impozabile a clădirii cu mai mult de 25%, proprietarul are obligația să depună o nouă declarație de impunere la organul fiscal local în a cărui rață teritorială de competență se află clădirea, în termen de 30 de zile de la data modificării respective, și dădorează impozitul pe clădiri determinat în noile condiții începând cu data de 1 ianuarie a anului următor.



**ROMÂNIA**  
**COMUNA COBADIN**  
**JUDEȚUL CONSTANȚA**



**Sediul Primăriei: Str. Primăverii, Nr. 2, Cod poștal 907065**

**Email: [primaria@primariacobadin.ro](mailto:primaria@primariacobadin.ro)**

**Telefon/Fax: (0241) 855129**

**alin. (7)** În cazul desființării unei clădiri, proprietarul are obligația să depună o nouă declarație de impunere la organul fiscal local în a cărui rază teritorială de competență se află clădirea, în termen de 30 de zile de la data demolării sau distrugerii și încetează să dătece impozitul începând cu data de 1 ianuarie a anului următor, inclusiv în cazul clădirilor pentru care nu s-a eliberat autorizație de desființare.

**alin. (10)** În cazul unei clădiri care face obiectul unui contract de leasing financiar, pe întreaga durată a acestuia se aplică următoarele reguli:

e) atât locatarul, cât și locatorul au obligația depunerii declarației fiscale la organul fiscal local în a cărui rază de competență se află clădirea, în termen de 30 de zile de la data finalizării contractului de leasing sau a încheierii procesului-verbal de predare a bunului sau a altor documente similare care atestă intrarea bunului în posesia locatorului ca urmare a rezilierii contractului de leasing însoțită de o copie a acestor documente.

**alin. (12)** În cazul clădirilor pentru care se dătează taxa pe clădiri, în temeiul unor contracte de concesiune, închiriere, administrare ori folosință care se referă la perioade mai mici de o lună, persoana de drept public care transmite dreptul de concesiune, închiriere, administrare ori folosință are obligația să depună o declarație la organul fiscal local, până la data de 25 inclusiv a lunii următoare intrării în vigoare a contractelor, la care anexează o situație centralizatoare a acestor contracte.

**alin. (13)** În cazul unei situații care determină modificarea taxei pe clădiri datorate, persoana care dătează taxa pe clădiri are obligația să depună o declarație la organul fiscal local în a cărui rază teritorială de competență se află clădirea, până la data de 25 a lunii următoare celei în care s-a înregistrat situația respectivă.

#### **Art.466**

Declarația și datorarea impozitului și a taxei pe teren

**alin. (2)** În cazul dobândirii unui teren în cursul anului, proprietarul acestuia are obligația să depună o nouă declarație de impunere la organul fiscal local în a cărui rază teritorială de competență se află terenul, în termen de 30 de zile de la data dobândirii, și dătează impozit pe teren începând cu data de 1 ianuarie a anului următor.

**alin. (5)** În cazul modificării categoriei de folosință a terenului, proprietarul acestuia are obligația să depună o nouă declarație de impunere la organul fiscal local în a cărui rază teritorială de competență se află terenul, în termen de 30 de zile de la data modificării folosinței, și dătează impozitul pe teren conform noii situații începând cu data de 1 ianuarie a anului următor.

**alin. (7)** În cazul unui teren care face obiectul unui contract de leasing financiar, pe întreaga durată a acestuia se aplică următoarele reguli:

e) atât locatorul, cât și locatarul au obligația depunerii declarației fiscale la organul fiscal local în a cărui rază de competență se află terenul, în termen de 30 de zile de la data finalizării contractului de leasing sau a încheierii procesului-verbal de predare a bunului sau a altor documente similare care atestă intrarea bunului în posesia locatorului ca urmare a rezilierii contractului de leasing însoțită de o copie a acestor documente.

**alin. (9)** În cazul terenurilor pentru care se dătează taxa pe teren, în temeiul unor contracte de concesiune, închiriere, administrare ori folosință care se referă la perioade mai mici de o lună, persoana de drept public care transmite dreptul de concesiune, închiriere, administrare ori folosință are obligația să depună o declarație la organul fiscal local, până la data de 25 inclusiv a lunii următoare intrării în vigoare a contractelor, la care anexează o situație centralizatoare a acestor contracte.

**alin. (10)** În cazul unei situații care determină modificarea taxei pe teren datorate, persoana care dătează taxa pe teren are obligația să depună o declarație la organul fiscal local în a cărui rază teritorială de competență se află terenul, până la data de 25 a lunii următoare celei în care s-a înregistrat situația respectivă.

#### **Art.471**

Declarația și datorarea impozitului pe mijloacele de transport

**alin. (2)** În cazul dobândirii unui mijloc de transport, proprietarul acestuia are obligația să depună o declarație la organul fiscal local în a cărui rază teritorială de competență are domiciliul, sediul sau punctul de lucru, după caz, în termen de 30 de zile de la data dobândirii și dătează impozit pe mijloacele de transport începând cu data de 1 ianuarie a anului următor înmatriculării sau înregistrării mijlocului de transport.

**alin. (4)** În cazul dobândirii unui mijloc de transport, proprietarul are obligația să depună o declarație la organul fiscal în a cărui rază teritorială de competență își are domiciliul, sediul sau punctul de lucru, după caz, în termen de 30 de zile de la data radierei, și încetează să dăteze impozitul începând cu data de 1 ianuarie a anului următor.

**alin. (5)** În cazul oricărei situații care conduce la modificarea impozitului pe mijloacele de transport, inclusiv schimbarea domiciliului, sediului sau punctului de lucru, contribuabilul are obligația depunerii declarației fiscale cu privire la mijlocul de transport la organul fiscal local pe a cărui rază teritorială își are domiciliul/sediul/punctul de lucru, în termen de 30 de zile, inclusiv, de la modificarea survenită, și dătează impozitul pe mijloacele de transport stabilit în mod condiții începând cu data de 1 ianuarie a anului următor.

**alin. (6)** În cazul unui mijloc de transport care face obiectul unui contract de leasing financiar, pe întreaga durată a acestuia se aplică următoarele reguli:

b) locatorul are obligația depunerii declarației fiscale la organul fiscal local în a cărui rază de competență se înregistrează mijlocul de transport, în termen de 30 de zile de la data procesului-verbal de predare-primire a bunului sau a altor documente similare care atestă intrarea bunului în posesia locatorului, însoțită de o copie a acestor documente;

e) la încheierea contractului de leasing, atât locatorul, cât și locatarul au obligația depunerii declarației fiscale la organul fiscal competent, în termen de 30 de zile de la data încheierii procesului verbal de predare-primire a bunului sau a altor documente similare care atestă intrarea bunului în posesia locatorului, însoțită de o copie a acestor documente.

#### **Art.474**

Taxa pentru eliberarea certificatelor de urbanism, a autorizațiilor de construire și a altor avize și autorizații

**alin. (5)** Taxa pentru eliberarea unei autorizații de construire pentru o clădire rezidențială sau clădire-anexă este egală cu 0,5% din valoarea autorizată a lucrărilor de construcție.

**alin. (6)** Taxa pentru eliberarea autorizației de construire pentru alte construcții decât cele menționate la alin. (5) este egală cu 1% din valoarea autorizată a lucrărilor de construcție, inclusiv valoarea instalațiilor aferente.

**alin. (7)** Pentru taxele prevăzute la alin. (5) și (6) stabilite pe baza valorii autorizate a lucrărilor de construcție se aplică următoarele reguli:

e) în termen de 15 zile de la data finalizării lucrărilor de construcție, dar nu mai târziu de 15 zile de la data la care expiră autorizația respectivă, persoana care a obținut autorizația trebuie să depună o declarație privind valoarea lucrărilor de construcție la compartimentul de specialitate al autorității administrației publice locale;

**ROMÂNIA**  
**COMUNA COBADIN**  
**JUDEȚUL CONSTANȚA**



**Sediul Primăriei: Str. Primăverii, Nr. 2, Cod poștal 907065**

**Email: [primaria@primariacobadin.ro](mailto:primaria@primariacobadin.ro)**

**Telefon/Fax: (0241) 855129**

nlm. (11) În termen de 30 de zile de la finalizarea fazelor de cercetare și prospectare, contribuabilii au obligația să declare suprafața efectiv arătată de foraje sau excavări, iar în cazul în care aceasta difere de cea pentru care a fost emisă anterior o autorizație, taxa aferentă se regularizează astfel încât să reflecte suprafața efectiv arătată.

**Art. 478** Taxa pentru afișaj în scop de reclame și publicitate

alin. (5) Persoanele care datorează taxa pentru afișaj în scop de reclame și publicitate sunt obligate să depună o declarație în compartimentul de specialitate al autorității administrației publice locale în termen de 30 de zile de la data amplasării structurii de afișaj.

**Art.483** Plata impozitului

alin. (2) Orice persoană care datorează impozitul pe spectacole are obligația de a depune o declarație în compartimentul de specialitate al autorității administrației publice locale, până la data stabilită pentru fiecare plată a impozitului pe spectacole. Formularul declarației se prezintă în formele elaborate în comun de Ministerul Finanțelor Publice și Ministerul Dezvoltării Regionale și Administrației Publice.

nlm. (4) Încălcarea normelor tehnice privind tipărirea, înregistrarea, vânzarea, evidența și gestionarea, după caz, a abonamentelor și a biletelor de intrare la spectacole constituie contravenție și se sancționează cu amendă de 340 lei.

nlm. (4<sup>1</sup>) **Necomunicarea informațiilor și a documentelor de natura celor prevăzute în art. 494, alin. (12),** potrivit cărora: "În vederea clarificării și stabilirii reale a situației fiscale a contribuabililor, compartimentele de specialitate ale autorităților administrației publice locale au competența de a solicita informații și documente cu relevanță fiscală sau pentru identificarea contribuabililor sau a materiei impozabile ori taxabile, după caz, de la asociații, asociații, asociații judecătorești, organele de poliție, organele vamale, serviciile publice comunitare pentru regimul permiselor de conducere și înmatriculare a vehiculelor, serviciile publice comunitare pentru eliberarea pașaportelor simple, serviciile publice comunitare de evidență a persoanelor, precum și orice altă entitate care deține informații sau documente cu privire la bunurile impozabile sau taxabile, după caz, ori la persoanele care au calitatea de contribuabil și au obligația furnizării acestora fără plată, în termen de 15 zile lucrătoare de la data primirii solicitării", în termen de cel mult 15 zile lucrătoare de la data primirii solicitării constituie contravenție și se sancționează cu amendă de 523 lei.

nlm. (5) *În cazul persoanelor juridice, amenziile prevăzute la alin. (3) și (4) se majorează cu 300%.*

alin. (6) Contravențiilor prevăzute în prezenta anexă li se aplică dispozițiile Ordonanței Guvernului nr. 2/2001 privind regimul juridic al contravențiilor, aprobată cu modificări și completări prin Legea nr. 180/2002, cu modificările și completările ulterioare.

## **ANEXA 9**

### **ALTE TAXE ADMINISTRATE DE COMPARTIMENTUL TAXE ȘI IMPOZITE LOCALE**

1. Taxă pentru eliberarea certificatului de edificare a clădirilor : anul 2022 = 67 lei  
anul 2023 = 70 lei

Documentația se depune la Compartimentul Agricol. Acte necesare,

- cerere tip;
- act de proprietate – copie legalizată;
- plan de amplasament și delimitare a corpului de proprietate întocmit de persoana autorizată de către O.J.C.G.C. Constanța;
- fișa corpului de proprietate.

2. Taxă aviz de oportunitate : anul 2022 = 112 lei  
anul 2023 = 118 lei

3. Taxă înregistrare contract de arendă/act adițional: anul 2022 = 23 lei/contract/act adițional  
anul 2023 = 24 lei/contract/act adițional

4. Taxa eliberare atestat de producător și carnet de comercializare : anul 2022 = 89 lei  
anul 2023 = 94 lei

5. Taxa viză anuală pentru atestat de producător și carnet de comercializare : anul 2022 = 33 lei  
anul 2023 = 35 lei

6. Taxa Nomenclator strădal: anul 2022 = 9 lei/solicitare  
anul 2023 = 9 lei/solicitare

7. Taxă piață: anul 2022 = 1 leu/mp/zi  
anul 2023 = 1 leu/mp/zi

8. Taxă spațiu garaj: anul 2022 = 10 lei/mp/an  
anul 2023 = 11 lei/mp/an

9. Taxă pentru terenurile aparținând domeniului privat, pe care sunt amplasate construcții cu caracter provizoriu, respectiv garaje teren garaj:  
anul 2022 = 6 lei/mp/an  
anul 2023 = 6 lei/mp/an

ROMÂNIA  
COMUNA COBADIN  
JUDEȚUL CONSTANȚA

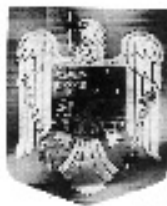

Sediul Primăriei: Str. Primăverii, Nr. 2, Cod poștal 907065

Email: [primaria@primariacobadin.ro](mailto:primaria@primariacobadin.ro)

Telefon/Fax: (0241) 855129

- 
10. Taxă folosință teren agricol intravilan: anul 2022 = 0,13 lei/mp/an  
anul 2023 = 0,14 lei/mp/an
11. Taxă folosință teren intravilan cu altă destinație: anul 2022 = 0,15 lei/mp/an  
anul 2023 = 0,16 lei/mp/an
12. Taxă folosință spațiu domeniul public sau privat: anul 2022 = 51 lei/mp/ lună  
anul 2023 = 54 lei/mp/ lună
13. Taxă comerț stradal domeniul public sau privat: anul 2022 = 50 lei/zi  
anul 2023 = 53 lei/zi
14. Taxă chirie teren extravilan: COBADIN – anul 2022 = 0,04 lei/mp/an  
anul 2023 = 0,04 lei/mp/an
- VIIȘOARA – anul 2022 = 0,04 lei/mp/an  
anul 2023 = 0,04 lei/mp/an
- NEGREȘTI / CONACU / CURCANI – anul 2022 = 0,032 lei/mp/an  
anul 2023 = 0,034 lei/mp/an
15. Taxă pentru îndeplinirea procedurii de divorț pe cale administrativă: anul 2022 = 557 lei  
anul 2023 = 585 lei
16. Taxă permi pe domeniul public al UAT Cobadin a autovehiculelor de transport persoane:  
anul 2022 = 122 lei/lună cu excepția perioadei stării de urgență/stării de alertă (în perioada stării de urgență/stării de alertă taxa de permi nu se plătește)  
anul 2023 = 128 lei/lună cu excepția perioadei stării de urgență/stării de alertă (în perioada stării de urgență/stării de alertă taxa de permi nu se plătește)
17. Taxă închiriere pentru evenimente (nunta, botez, majorat, etc.) CĂMIN CULTURAL:  
➤ pentru PRAZNIC nu se percepe taxă.
- VIIȘOARA – anul 2022 = 513 lei/eveniment ;  
anul 2023 = 539 lei/eveniment
- NEGREȘTI – anul 2022 = 257 lei/eveniment;  
anul 2023 = 270 lei/eveniment;
- CONACU - anul 2022 = 257 lei/eveniment;  
anul 2023 = 270 lei/eveniment;
- tar pentru activități artistice, culturale și altele (cu vânzare de bilete):  
anul 2022 = 27 lei/oră;  
anul 2023 = 28 lei/oră;
18. Taxă închiriere sală – CĂMIN CULTURAL COBADIN: anul 2022 = 55 lei/oră,  
anul 2023 = 58 lei/oră
19. Taxă eliberare certificat fiscal:  
- în zilele lucrătoare, Luni – Vineri, de la ora 07.30 – 15.30; anul 2022 = 8 lei, în regim normal (48 h de la înregistrarea solicitării)  
- în zilele lucrătoare, Luni – Vineri, de la ora 07.30 – 15.30 anul 2022 = 41 lei, în regim de urgență (24 h de la înregistrarea solicitării);  
- în zilele lucrătoare, Luni – Vineri, de la ora 07.30 – 15.30; anul 2023 = 8 lei, în regim normal (48 h de la înregistrarea solicitării)  
- în zilele lucrătoare, Luni – Vineri, de la ora 07.30 – 15.30 anul 2023 = 43 lei, în regim de urgență (24 h de la înregistrarea solicitării);

**ROMÂNIA**  
**COMUNA COBADIN**  
**JUDEȚUL CONSTANȚA**



**Sedlul Primăriei: Str. Primăverii, Nr. 2, Cod poștal 907065**

**Email: [primaria@primariacobadin.ro](mailto:primaria@primariacobadin.ro)**

**Telefon/Fax: (0241) 855129**

**20. Taxa pentru înregistrarea autovehiculelor, vehiculelor și vehiculelor cu tracțiune animală care nu se supun înmatriculării, conform HCL Cobadin nr. 10/24.05.2017 privind aprobarea Regulamentului pentru înregistrarea, evidența și taxierea vehiculelor de pe raza Comunei Cobadin, jud. Constantza care nu se supun înmatriculării:**

anul 2022 = 33 lei

**anul 2023 = 35 lei;**

**21. Taxă eliberare număr înmatriculare pentru moped :**

anul 2022 = 23 lei

**anul 2023 = 24 lei;**

**22. Taxă eliberare număr înmatriculare pentru utilaje lente (tractor, remorcă, excavator, ș.a.):**

anul 2022 = 33 lei;

**anul 2023 = 35 lei;**

**23. Taxă închiriere buldoexcavator *personae fizice/personae juridice*:**

**anul 2022 = 108 lei/ora**

**anul 2023 = 114 lei/ora**

**Taxă închiriere tractor și remorcă *personae fizice/personae juridice*: anul 2023 = 114 lei/ora**

**24. Taxă pentru eliberare Certificat pentru aliestarea că potențial este recunoscut ca proprietar +PV de identificare imobil:**

anul 2022 = 25 lei.

**anul 2023 = 26 lei.**

**25. Taxă executare silită:**

anul 2022 = 10 lei;

**anul 2023 = 11 lei;**

**26. Taxa zona OBOR – 2 lei/mp, conform HCL 43/29.06.2021**

**27. Taxa privind nerestituirea la termen, distrugerea sau pierderea documentelor de bibliotecă împrumutate de către utilizatori se sancționează conform prevederilor art. 67 din **Legea nr. 334/2002 privind legea bibliotecilor**, republicată, cu modificările și completările ulterioare.**

**Legea nr. 334 din 31 mai 2002 (\*\*republicată\*\*)(\*\*actualizată\*\*) legea bibliotecilor, la art. 67 prevede:**

**"(1) Nerestituirea la termen a documentelor de bibliotecă împrumutate de către utilizatori se sancționează cu plata unei sume aplicate gradual, până la 50% din valoarea de inventar, actualizată cu aplicarea coeficientului de inflație la zi.**

**(2) Distrugerea sau pierderea documentelor, bunuri culturale comune, de către utilizatori se sancționează prin recuperarea fizică a unor documente identice sau prin achitarea valorii de inventar a documentelor, actualizată cu aplicarea coeficientului de inflație la zi, la care se adaugă o sumă echivalentă cu de până la 5 ori față de prețul astfel calculat.**

**(3) Sancțiunile menționate la alin. (1) și (2) se stabilesc și se fac publice la începutul anului de către conducerea bibliotecii.**

**(4) Fondurile constituite din aplicarea acestor sancțiuni nu se impozitează și se evidențiază ca surse extrabugetare, fiind folosite pentru dezvoltarea colecțiilor."**

**28. Taxe pentru activitățile desfășurate de către serviciile din cadrul primăriei**

• Taxă pentru oficierea căsătoriei în zilele lucrătoare de Luni până Vineri (inclusiv) în afara programului de lucru (după ora 15.30) = 250 lei

• Taxă pentru oficierea căsătoriei în zilele nelucrătoare (sâmbătă, duminică și sărbătorile legale) = 500 lei

• Taxă pentru încheierea căsătoriei înainte de expirarea termenului de 10 zile stabilit prin lege = 500 lei

• Taxă pentru oficierea căsătoriei în alt loc decât sediul Serviciului de Stare civilă = 550 lei

• Taxă pentru eliberarea la cerere a formularului *Cerere pentru deschiderea procedurii succesorale* = 5 lei

• Taxa pentru recuperarea cheltuielilor ocazionale de expedierea purtata corespondentei în vederea eliberării de certificate de stare civilă de la primărie, conform art. 147 alin (5) din H.G. 64/2011 = 16 lei

**Taxa pentru oficierea căsătoriei în zilele nelucrătoare**

Taxa pentru oficierea căsătoriei în zilele nelucrătoare (sâmbătă, duminică, și sărbătorile legale) este instituită în vederea acoperirii cheltuielilor de organizare și funcționare a Serviciului de Stare Civilă, respectiv pentru acoperirea necesarului de formulare cu regim special (registre de naștere, căsătorie și decese), cerență specială, tipizate, rechizite, plata orilor suplimentare pentru funcționarii din cadrul serviciului.

Taxa se achită de către persoanele care solicită oficierea căsătoriei în zilele nelucrătoare, la casieria Primăriei Comunei Cobadin.

Taxa pentru oficierea căsătoriei în zilele lucrătoare și sărbătorile legale se achită cu anticipație, la data depunerii documentației la Starea Civilă, cu cel puțin 10 zile înaintea oficiării.

**ROMÂNIA**  
**COMUNA COBADIN**  
**JUDEȚUL CONSTANȚA**

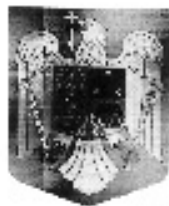

**Sediul Primăriei: Str. Primăverii, Nr. 2, Cod poștal 907065**

**Email: [primaria@primariacobadin.ro](mailto:primaria@primariacobadin.ro)**

**Telefon/Fax: (0241) 855129**

Activitatea de stare civilă se desfășoară în baza prevederilor Legii nr. 119/1996 cu privire la actele de stare civilă, modificată și completată și a prevederilor Codului Civil.

Serviciul de oficiere a căsătoriei în zilele nefestive se realizează prin intermediul personalului propriu.

• **Taxe pentru activitățile desfășurate de către serviciile din cadrul primăriei**

Pentru prestarea activităților constând în căutare acte în arhivă, eliberare copii din arhivă, eliberarea certificatelor de atestare fiscală și a certificatului de stare materială, multiplicarea documentelor și/sau actelor, transmiterea și recepționarea de documente prin apărarea fax se instituie taxe speciale aferente în vedere acoperirii cheltuielilor generate de aceste activități.

• Taxele instituite sunt în același quantum pentru toate serviciile din cadrul Primăriei Cobadin.

Sumele colectate sunt folosite pentru achiziționarea arhivei electronice, precum și pentru acoperirea cheltuielilor ce se efectuează pentru menținerea la parametrii optimi a sistemului informatic și asigurarea consumabilelor.

• **Taxa pentru eliberarea documentelor din arhiva Primăriei, (exceptând contravaloarea serviciului de copiere a documentelor), în termen de maxim 30 de zile, se stabilește la suma de 32 lei, în cazul în care prin aceeași cerere sau cereri diferite, se solicita eliberarea unor documente din arhivă pentru mai multe proprietăți, taxa se achită pentru fiecare proprietate în parte.**

• **Taxa pentru eliberarea documentelor din arhiva Primăriei, în regim de urgență (în 5 zile calendaristice de la data înregistrării cererii) inclusiv a istoricului de rot /extrusului din registrele agricole (exceptând contravaloarea serviciului de copiere a documentelor) se stabilește la suma de 68 lei. În cazul în care prin aceeași cerere sau cereri diferite, se solicita eliberarea unor documente din arhivă pentru mai multe proprietăți, taxa se achită pentru fiecare proprietate în parte.**

• **Taxa pentru efectuarea de fotocopii xerox A4 alb/negru se stabilește la suma de 0,50 lei/pagina**

**A3 alb/negru se stabilește la suma de 1 leu/pagina**

**A4 color se stabilește la suma de 5 lei/pagina**

**A3 color se stabilește la suma de 10 lei/pagina**

• **Taxa pentru întocmirea documentelor necesare îndeplinirii procedurii de vânzarea a terenurilor situate în extravilan conform Legii nr.17/2014 (adeverința vânzare, adresa pentru aviz Ministerul Culturii, adresa înaintare dosar la Direcția de Agricultură, proces-verbal îndeplinire procedura, etc., cu excepția certificatului fiscal) se stabilește în sumă de 63 lei;**

• **Taxa pentru eliberarea titlurilor de proprietate asupra terenurilor debandite conform legilor fondului funciar, în vederea recuperării cheltuielilor ocazionale de expedierea încunungișărilor, conform art.34 alin.(7) din H.G. nr.890/2005, cu modificările și completările ulterioare, se stabilește la suma de 11.00 lei/ titular sau de fiecare moștenitor înscris în titlul de proprietate.**

• **Taxa pentru serviciile prestate în interesul executorilor judecătorești** privind verificarea bunurilor debitorilor aflate pe raza UTA Comuna Cobadin = **84 lei/debitor**. Pentru prestarea activităților pentru serviciile efectuate în interesul executorilor judecătorești constând în verificarea bunurilor debitorilor aflate pe raza UAT Comuna Cobadin, întocmirea și comunicarea de copii de pe documentele existente în Primărie, se instituie taxa specială aferentă în vederea acoperirii cheltuielilor generate de aceste activități. Taxa instituită în cuantum de 80 lei se va achita de către executorul judecătorească care formulează solicitarea. Sumele colectate reprezintă venituri în bugetul local și sunt folosite pentru plata cheltuielilor efectuate sau/si care se vor efectua cu arhivarea documentelor Primăriei și buna funcționare a compartimentului de arhivă și asigurarea consumabilelor.

**29. Taxele judiciare de timbru care se fac venit la bugetul local al UAT Cobadin sunt reglementate și stabilite conform dispozițiilor O.U.G. nr.80/2013- privind taxele judiciare de timbre, și actelor normative subsecvente în vigoare.**

**30. Taxă eliberare Certificat de stare materială: 5 lei**

**31. Preț de închiriere pășune: anul 2022 = 100 lei/an/ha  
anul 2023 = 105 lei/an/ha**

**32. Taxă pe terenul amplasat în extravilan pentru pășune: anul 2022 Cobadin 36,3 lei/ha  
Vișoara 33,6 lei/ha  
Conacu, Negreși, Cuznăni 29 lei/ha  
anul 2023: Cobadin 38 lei/ha  
Vișoara 35 lei/ha  
Conacu, Negreși, Cuznăni 30 lei/ha**

**33. Taxe locale pentru ocuparea DOMENIULUI PUBLIC SI PRIVAT**

Persoanele fizice, persoanele fizice și asociațiile familiale autorizate și/sau persoanele juridice care desfășoară activități pe domeniul public dătorcază o taxă zilnică, diferențiată în raport cu activitatea, suprafața ocupată, obiectul amplasat

Nr crt		Le/imp/zi
1	Comen de întâmpinare în fața proprietății	1

**ROMÂNIA**  
**COMUNA COBADIN**  
**JUDEȚUL CONSTANȚA**



**Sediul Primăriei: Str. Primăverii, Nr. 2, Cod poștal 907065**

**Email: [primaria@primariacobadin.ro](mailto:primaria@primariacobadin.ro)**

**Telefon/Fax: (0241) 855129**

	unitati de comercializare (suprafața va fi cea din planul de situație)	
2	Servicii de alimentație publică în fața propriilor unitati cu același profil ( suprafața va fi cea din planul de situație)	1

Pentru comerțul de întampinare în fața propriilor *unitati de comercializare* (unități comerciale-magazin, laborator patiserie, etc) și pentru *unități de alimentație publică* (restaurant, bar, cofetărie, etc) se va emite **AUTORIZAȚIE PENTRU COMERȚ DE ÎNTAMPINARE**, care va avea formatul prevăzut în prezenta iar solicitantul va depune o cerere la care va anexa următoarele documente, în copii xerox:

- certificatul de înregistrare;
  - actul de identitate al administrației;
  - certificatul constatator pentru punctul de lucru;
  - actul care face dovada deținerii spațiului comercial, precum și actul din care să rezulte destinația spațiului pentru care se solicită autorizația;
  - contractul de salubritate, agenții economice care au sedii și puncte de lucru în aria Comunei Cobadin, jud. Constanța au obligația de a încheia contracte de salubritate direct cu operatorul;
  - autorizație ISU, MEDIU, DȘV, CNADNR;
  - acordul vecinilor în cazul activităților generatoare de zgomot;
  - plan de situație cadastral al spațiului comercial, iar în cazul în care solicitantul nu va putea prezenta documentul solicitat, acesta va depune o declarație pe propria răspundere privind suprafața spațiului pentru care solicită eliberarea/vizura anuală a autorizației.
  - actul de proprietate și planul de situație ce face dovada deținerii spațiului de parcare necesar pentru cel puțin 3 (trei) locuri de parcare în afara carosabilului în situația drumurilor comunale, pentru comercianții care desfășoară activitatea de comerț cu alimente, băuturi și produse de tutun (inclusiv cmarangerii), întreținerea și repararea autovehiculelor, comerț cu amănuntul prin standuri, chioșcuri și pietre al altor produse (cod 4789), hoteluri și alte facilități de cazare similare, cofetării, patiserii, baruri, restaurante. În cazul în care solicitantul nu va putea prezenta dovada deținerii spațiului necesar parcarii, va putea solicita, prin cerere scrisă, constatarea la fața locului a existenței spațiului necesar parcarii în jurul spațiului economic ce urmează a fi autorizat, constatare ce urmează a fi efectuată de personalul Serviciului Poliție Locală Cobadin.
- La prezentarea autorizației pentru comerț de întampinare în vederea vizării anuale, se vor depune documentele menționate mai sus, cu cel puțin 10 zile lucrătoare înainte expirării valabilității termenului vizei.

*Desfășurarea de activități economice de către agenții economici fără respectarea procedurii de autorizare, precum și neachitarea ratei de viză anuală, constituie contravenție și se sancționează cu amendă de 1.500 lei.*

Modelul privind eliberarea unei autorizații pentru comerț de întampinare în fața propriilor *unitati de comercializare* (unități comerciale-magazin, laborator patiserie, etc) și pentru *unități de alimentație publică* (restaurant, bar, cofetărie, etc.), este următorul:

**"AUTORIZAȚIE PENTRU COMERȚ DE ÎNTAMPINARE**

Nr. \_\_\_\_\_ / \_\_\_\_\_  
În temeiul dispozițiilor Hotărârii Consiliului Local nr. \_\_\_\_ / \_\_\_\_ privind stabilirea impozitelor și taxelor locale pe anul \_\_\_\_\_, referitor la autorizarea funcționării unităților comerciale de prestări servicii și alimentație publică, se **AUTORIZEAZĂ** \_\_\_\_\_, cu sediul în localitatea \_\_\_\_\_, județul \_\_\_\_\_, str. \_\_\_\_\_, nr. \_\_\_\_\_, CUI \_\_\_\_\_, reprezentată de d-nea / d-nul \_\_\_\_\_, să funcționeze cu profilul (cod CAEN):

\_\_\_\_\_ Societatea va funcționa pe raza localității \_\_\_\_\_, str. \_\_\_\_\_, nr. \_\_\_\_\_, jud. \_\_\_\_\_, având următorul program de funcționare: \_\_\_\_\_.

Prin prezenta, mă oblig să anuț în scris încetarea activității pentru care s-a emis autorizația pentru comerț de întampinare și orice modificare a condițiilor de funcționare declarate la data autorizării/vizării. De asemenea, mă angajez să efectuez plata aferentă eliberării vizei/autorizației pentru comerț de întampinare.

*Prin prezenta declar că am fost informat că datele cu caracter personal sunt prelucrate în scopul și pentru îndeplinirea atribuțiilor legale ale instituției. Am luat la cunoștință că informațiile din cererea depusă și din actele anexate la aceasta, vor fi prelucrate de Primăria Cobadin Taxe și Impozite cu respectarea prevederilor Regulamentului (UE) 679/2016 privind protecția persoanelor fizice în ceea ce privește prelucrarea datelor cu caracter personal, și libera circulație a acestor date.*

*Prezenta autorizație nu este transmisibilă, iar schimbarea datelor înscrise în prezenta, atrage anularea acesteia.*

**AUTORIZAȚIA SE VIZEAZĂ ANUAL**

**PRIMAR,**

**ROMÂNIA**  
**COMUNA COBADIN**  
**JUDEȚUL CONSTANȚA**

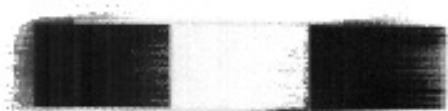

**Sediul Primăriei: Str. Primăverii, Nr. 2, Cod poștal 907065**  
**Email: primaria@primariacobadin.ro**  
**Telefon/Fax: (0241) 855129**

**34. Taxă salubritare persoane fizice**

Taxă salubritare persoane fizice cota stabilită de C.L. pentru anul 2022	Taxă salubritare persoane fizice cota stabilită de C.L. pentru anul 2023
<i>Taxă salubritare persoane fizice – 7 lei (TVA inclus)/persoană/lună (diferența de până la 18,73 lei (TVA inclus) lei/persoană/lună, respectiv suma de 11,73 lei (TVA inclus)/persoană/lună se suportă din bugetul local al Primăriei Cobadin);</i>	<i>Taxă salubritare persoane fizice – 7 lei (TVA inclus)/persoană/lună (diferența de până la 18,73 lei (TVA inclus) lei/persoană/lună, respectiv suma de 11,73 lei (TVA inclus)/persoană/lună se suportă din bugetul local al Primăriei Cobadin). <b>Taxa suportă modificări în funcție de prețul prestației firmei de salubritare.</b></i>

*Persoanele care sunt încadrate în gradul I de handicap sunt scutite de la taxa serviciului de salubritare; scutirea se va face în baza unei cereri depuse la secretariatul comunei Cobadin însoțită de actul de identitate și certificatul de încadrare în gradul de handicap.*

Persoanele fizice care au domiciliul stabil în localitate, dar nu beneficiază de serviciul de salubritare, fiind plecați pentru o perioadă de cel puțin 3 luni de zile din localitate vor fi scutiți pe perioada în care lipsesc din localitate de la plata taxei de salubritare. Scutirea se va face în baza unei cereri depuse la secretariatul comunei Cobadin de către capul gospodăriei însoțită de o declarație pe propria răspundere, precum și de documente justificative (copie după actul de identitate al persoanei cu viza de reședință pe altă localitate sau adeverință de studiu valabilă pentru anul școlar/universitar în curs; copie după un act din care să reiasă dreptul de rezidență/gădărire al persoanei în sîrbînită; contract individual de muncă pe perioadă determinată/nedeterminată într-o altă localitate, etc.); declarație notarială.

**Termen de plată : 31.12.2023, cu penalități de întârziere 1%/lună sau fracțiune de lună.**

**35. Taxă salubritare persoane juridice**

Taxă salubritare persoane juridice cota stabilită de C.L. pentru anul 2022	Taxă salubritare persoane juridice cota stabilită de C.L. pentru anul 2023
<i>Taxă salubritare persoane juridice -79,58 lei/lună (colectarea separată, transportul separat și tratarea deșeurilor similare reziduale); -24,99 lei/lună (colectarea separată, transportul separat și tratarea deșeurilor similare reciclabile).</i> Agenții economici care au sedii și puncte de lucru în aria Comunei Cobadin, jud. Constanța au obligația de a încheia contracte de salubritare direct cu operatorul, conform prevederilor din Regulamentul de organizare și funcționare al serviciului de salubritare al Comunei Cobadin, aprobat și însoțit de către autoritatea deliberativă prin Hotărârea Consiliului Local Cobadin, privind aprobarea documentației de atribuire aferentă procedurii de concesionare pentru delegarea gestiunii serviciului public de salubritare privind activitățile de colectare, transport și depozitare deșeurii menajere în Comuna Cobadin, jud. Constanța, precedată de actul adițional, și a dispozițiilor Hotărârii Consiliului Local Cobadin, privind aprobarea noilor tarife pentru colectarea separată și transportul separat al deșeurilor similare provenind din activități comerciale din industrie, inclusiv fracții colectate separat, fără a aduce atingere fluxului de deșeurii, de echipamente electrice și electronice, baterii și acumulatori oferite de SC Iridex Group Salubritare SRL.	<i>Taxă salubritare persoane juridice -79,58 lei/lună (colectarea separată, transportul separat și tratarea deșeurilor similare reziduale); -24,99 lei/lună (colectarea separată, transportul separat și tratarea deșeurilor similare reciclabile).</i> Agenții economici care au sedii și puncte de lucru în aria Comunei Cobadin, jud. Constanța au obligația de a încheia contracte de salubritare direct cu operatorul, conform prevederilor din Regulamentul de organizare și funcționare al serviciului de salubritare al Comunei Cobadin, aprobat și însoțit de către autoritatea deliberativă prin Hotărârea Consiliului Local Cobadin, privind aprobarea documentației de atribuire aferentă procedurii de concesionare pentru delegarea gestiunii serviciului public de salubritare privind activitățile de colectare, transport și depozitare deșeurii menajere în Comuna Cobadin, jud. Constanța, precedată de actul adițional, și a dispozițiilor Hotărârii Consiliului Local Cobadin, privind aprobarea noilor tarife pentru colectarea separată și transportul separat al deșeurilor similare provenind din activități comerciale din industrie, inclusiv fracții colectate separat, fără a aduce atingere fluxului de deșeurii, de echipamente electrice și electronice, baterii și acumulatori oferite de SC Iridex Group Salubritare SRL.

**DISPOZIȚII FINALE**

➤ *În vederea stabilirii impozitelor și taxelor locale pentru anul fiscal 2023, se stabilesc următoarele reguli:*

- persoanele fizice care la data de 31 decembrie 2022 au în proprietate clădiri rezidențiale sau clădiri cu destinație mixtă, au obligația să depună declarații până la data de 31 martie 2023 inclusiv, conform modelului aprobat prin ordin comun al ministrului finanțelor publice și al ministrului dezvoltării regionale și administrației publice, în termen de 60 de zile de la data publicării în Monitorul Oficial al României, Partea I, a prezentului act;*
- persoanele juridice au obligația să depună declarații privind clădirile pe care le dețin în proprietate la data de 31 decembrie 2022, destinația și valoarea impozabilă a acestora, până la data de 31 martie 2023 inclusiv;*
- persoanele fizice și juridice care la data de 31 decembrie 2022 dețin mijloace de transport radiate din circulație conform prevederilor legale din domeniul circulației pe drumurile publice au obligația să depună o declarație în acest sens, însoțită de documente justificative, la compartimentele de specialitate ale autorității publice locale, până la data de 31 martie 2023 inclusiv;*

ROMÂNIA  
COMUNA COBADIN  
JUDEȚUL CONSTANȚA



Sediul Primăriei: Str. Primăverii, Nr. 2, Cod poștal 907065

Email: [primaria@primariacobadin.ro](mailto:primaria@primariacobadin.ro)

Telefon/Fax: (0241) 855129

d) scutirile de la plata impozitului/taxei pe clădiri, a impozitului/taxei pe teren, a impozitului pe mijloacele de transport, acordate de către Consiliul Local al Comunei Cobadin se aplică începând cu data de **1 ianuarie 2023** persoanelor care dețin documente justificative emise până la data de 31 decembrie 2022 și care sunt depuse în compartimentul de specialitate al autorității publice locale, până la data de 31 martie 2023 inclusiv:

➤ În baza art.491 alin. 1 în cazul oricărui impozit sau oricărei taxe locale, care constă într-o anumită sumă în lei sau care este stabilită pe baza unei anumite sume în lei, sumele respective se indexează anual, până la data de 30 aprilie, de către consiliile locale, ținând cont de rata inflației pentru anul fiscal anterior, comunicată pe site-urile oficiale ale Ministerului Finanțelor și Ministerului Dezvoltării, Lucrărilor Publice și Administrației, cu excepția impozitului/taxei pe clădiri care se actualizează anual în baza valorilor clădirilor și terenurilor acoperite de acestea, cuprinse în Studiile de piață referitoare la valorile orientative privind proprietățile imobiliare din România, administrate de Uniunea Națională a Notarilor Publici din România.

➤ În baza art.491 alin. 1<sup>41</sup> prin excepție de la prevederile art. 491 alin. (1), sumele prevăzute în tabelul prevăzut la art. 470 alin. (5) și (6) se indexează anual în funcție de rata de schimb a monedei euro în vigoare în prima zi lucrătoare a lunii octombrie a fiecărui an

Încheiat,  
Andriuta Tatiana