

ROMÂNIA
COMUNA COBADIN
JUDEȚUL CONSTANȚA



Sediul Primăriei: Str. Primăverii, Nr. 2, Cod poștal 907065

Email: primaria@primariacobadin.ro

Telefon/Fax: (0241) 855129

Nr. 14911 / 03.11.2021



APROB
PRIMAR
TELEHOI CRISTIAN

PROIECT DE HOTARARE

privind stabilirea taxelor si impozitelor locale datorate de persoanele fizice si juridice din Comuna Cobadin, Judet Constanta, pentru anul 2022

În conformitate cu prevederile:

- Legii nr. 227/2015 privind Codul fiscal, cu modificările și completările ulterioare;
- Hotărârii Guvernului nr. 1/2016 pentru aprobarea Normelor Metodologice de aplicare a legii nr. 227/2015 privind Codul fiscal, cu modificările și completările ulterioare;
- Legii nr. 207/2015 privind Codul de procedură fiscală, cu modificările și completările ulterioare;
- Legii nr. 273/2006 privind finanțele publice locale, cu modificările și completările ulterioare;
- Legii nr. 24/2000 privind normele de tehnică legislativă pentru elaborarea actelor normative republicată, cu modificările și completările ulterioare;
- Legii nr. 52/2003 privind transparența decizională în administrația publică locală, republicată;
- art. 484 și următoarele din Legea nr.227/2015, privind Codul Fiscal, cu modificările și completările ulterioare;
- O.U.G. nr.57/2019 privind Codul Administrativ, cu completările ulterioare;
- Legea nr.119/1996 cu privire la actele de stare civilă, republicată, cu modificările și completările ulterioare;
- Legea nr.50/1991 privind autorizarea executării lucrărilor de construcții, republicată, cu modificările și completările ulterioare;
- H.G. nr.348/2004 privind exercitarea comerțului cu produse și servicii de piață în unele zone publice, modificată și completată prin H.G. 1334/2004 privind modificarea și completarea unor hotărâri ale Guvernului în vederea întăririi ordinii și disciplinei în piețele alimentare;
- H.G. nr.99/2000 privind comercializarea produselor și serviciilor de piață, republicată, cu modificările și completările ulterioare;
- H.G. 333/2003 privind aprobarea normelor metodologice de aplicare a O.G. nr.99/2000 privind comercializarea produselor și serviciilor de piață;
- Legea 326/2001 a serviciilor publice de gospodărire comunală, cu modificările și completările ulterioare;
- Legea 51/2006 privind serviciile comunitare de utilități publice, republicată, cu modificările și completările ulterioare,

Luând în considerare:

- comunicatul Institutului Național de Statistică înregistrat cu nr. 3927/24.03.2021, conform căreia rata inflației pentru anul 2020 este de 2,6% coroborat cu prevederile art.491 Cod fiscal și art.489 din Codul fiscal (Legea 227/2015):

Art.491 Cod fiscal "Indexarea impozitelor și taxelor locale

(1) În cazul oricărui impozit sau oricărei taxe locale, care constă într-o anumită sumă în lei sau care este stabilită pe baza unei anumite sume în lei, sumele respective se indexează anual, până la data de 30 aprilie, de către consiliile locale, ținând cont de rata inflației pentru anul fiscal anterior, comunicată pe site-urile oficiale ale Ministerului Finanțelor Publice și Ministerului Dezvoltării Regionale și Administrației Publice.

(1¹) Prin excepție de la prevederile alin. (1), sumele prevăzute în tabelul prevăzut la art. 470 alin. (5) și (6) se indexează anual în funcție de rata de schimb a monedei euro în vigoare în prima zi lucrătoare a lunii octombrie a fiecărui an și publicată în Jurnalul Uniunii Europene și de nivelurile minime prevăzute în Directiva 1999/62/CE de aplicare la vehiculele grele de marfă pentru utilizarea anumitor infrastructuri. Cursul de schimb a monedei euro și nivelurile minime, exprimate în euro, prevăzute în Directiva 1999/62/CE de aplicare la vehiculele grele de marfă pentru utilizarea anumitor infrastructuri se comunică pe site-urile oficiale ale Ministerului Finanțelor Publice și Ministerului Lucrărilor Publice, Dezvoltării și Administrației.

(2) Sumele indexate conform alin. (1) și (1¹) se aprobă prin hotărâre a consiliului local și se aplică în anul fiscal următor. La nivelul municipiului București, această atribuție revine Consiliului General al Municipiului București.

(3) Dacă hotărârea consiliului local nu a fost adoptată cu cel puțin 3 zile lucrătoare înainte de expirarea exercițiului bugetar, în anul fiscal următor, în cazul oricărui impozit sau oricărei taxe locale, care constă într-o anumită sumă în lei sau care este stabilită pe baza unei anumite sume în lei ori se determină prin aplicarea unei cote procentuale, se aplică de către compartimentul de resort din aparatul de specialitate al primarului, nivelurile maxime prevăzute de prezentul cod, indexate potrivit prevederilor alin. (1)."

ROMÂNIA
COMUNA COBADIN
JUDEȚUL CONSTANȚA



Sediul Primăriei: Str. Primăverii, Nr. 2, Cod poștal 907065

Email: primaria@primariacobadin.ro

Telefon/Fax: (0241) 855129

Art.489 Cod fiscal " Alte dispoziții comune

Majorarea impozitelor și taxelor locale de consiliile locale sau consiliile județene

Majorarea impozitelor și taxelor locale de consiliile locale sau consiliile județene

(1) Autoritatea deliberativă a administrației publice locale, la propunerea autorității executive, poate stabili cote adiționale la impozitele și taxele locale prevăzute în prezentul titlu, în funcție de următoarele criterii: economice, sociale, geografice, urbanistice, precum și de necesitățile bugetare locale, cu excepția taxelor prevăzute la art. 494 alin. (10) lit. b).

(2) Cotele adiționale stabilite conform alin. (1) nu pot fi mai mari de 50% față de nivelurile maxime stabilite în prezentul titlu.

(3) Criteriile prevăzute la alin. (1) se hotărăsc de către autoritatea deliberativă a administrației publice locale.

(4) Pentru terenul agricol nelucrat timp de 2 ani consecutiv, consiliul local poate majora impozitul pe teren cu până la 500%, începând cu al treilea an, în condițiile stabilite prin hotărâre a consiliului local.

(5) Consiliul local poate majora impozitul pe clădiri și impozitul pe teren cu până la 500% pentru clădirile și terenurile negrijite, situate în intravilan.

(6) Criteriile de încadrare în categoria clădirilor și terenurilor prevăzute la alin. (5) se adoptă prin hotărâre a consiliului local.

(7) Clădirile și terenurile care intră sub incidența alin. (5) se stabilesc prin hotărâre a consiliului local conform elementelor de identificare potrivit nomenclurii stradale.

(8) Hotărârile consiliului local stabilite potrivit alin. (7) au caracter individual."

-hotararea nr.26/21.04.2021 privind indexarea cu rata inflației de 2,6% a impozitelor și taxelor locale care consta într-o anumita sumă în lei sau care este stabilită pe baza unei anumite sume în lei;

- impozitele și taxele locale aplicabile la nivelul comunei Cobadin aprobate prin Hotărârea Consiliului Local Cobadin nr. 66/22.12.2020 privind stabilirea impozitelor și taxelor locale pentru anul 2021;

-avand in vedere modificările aduse legislației în baza căreia sunt aplicare taxe si impozite precum si a Codului fiscal, a Codului de procedură fiscală, aduse pana la data prezentei si cele care vor intra in vigoare cu data de 01.01.2022;

-avand in vedere prevederile art.266 din Codul de procedura fiscala, privind „Anularea creanțelor fiscale;

(1) În situațiile în care cheltuielile de executare, exclusiv cele privind comunicarea prin poștă, sunt mai mari decât creanțele fiscale supuse executării silită, conducătorul organului de executare silită poate aproba anularea debitelor respective.

(2) În cazul prevăzut la art. 265 alin. (2), dacă la sfârșitul perioadei de prescripție se constată că debitorul nu a dobândit bunuri sau venituri urmăribile, organele de executare silită procedează la anularea obligațiilor fiscale.

(3) Anularea se face și atunci când organul fiscal constată că debitorul persoană fizică este dispărut sau decedat fără să fi lăsat venituri ori bunuri urmăribile.

(4) Obligațiile fiscale datorate de debitori, persoane juridice, radiați din registrele în care au fost înregistrați potrivit legii se anulează după radiere dacă pentru plata acestora nu s-a atras răspunderea altor persoane, potrivit legii.

(4¹) Obligațiile fiscale datorate de debitori, persoane fizice care desfășoară activități economice în mod independent sau profesii libere, precum și asocieri și alte entități fără personalitate juridică, radiați din registrele în care au fost înregistrați potrivit legii, se anulează după radiere, inclusiv în situația în care obligațiile au fost preluate de alți debitori în conformitate cu prevederile art. 23.

(5) Creanțele fiscale restante administrate de organul fiscal central, aflate în sold la data de 31 decembrie a anului, mai mici de 40 lei, se anulează. Plafonul se aplică totalului creanțelor fiscale datorate și neachitate de debitori.

(6) În cazul creanțelor fiscale administrate de organul fiscal local, prin hotărâre, autoritățile deliberative pot stabili plafonul creanțelor fiscale care pot fi anulate, care nu poate depăși limita maximă prevăzută la alin. (5).

(7) Prevederile alin. (6) se aplică totalului creanțelor fiscale datorate și neachitate de debitori aflate în sold la data de 31 decembrie a anului.

(8) Creanțele fiscale restante administrate de organul fiscal central și local se anulează și în următoarele situații:

a) ulterior închiderii procedurii insolvenței, în situația în care creanțele nu sunt admise la masa credală potrivit legii, sub rezerva ca debitorul să nu fi fost condamnat pentru bancrută simplă sau frauduloasă ori să nu i se fi stabilit răspunderea pentru efectuarea de plăți ori transferuri frauduloase, inclusiv în cazul atragerii răspunderii acestuia, potrivit legii;

b) ulterior închiderii procedurii de reorganizare judiciară, în situația în care creanțele fiscale nu sunt acceptate în planul de reorganizare confirmat de judecătorul-sindic, sub rezerva ca debitorii să se conformeze planului de reorganizare aprobat.

(9) Pe toată perioada derulării procedurii insolvenței sau reorganizării judiciare, după caz, creanțele prevăzute la alin. (8) nu se sting."

ROMÂNIA
COMUNA COBADIN
JUDEȚUL CONSTANȚA



Sediul Primăriei: Str. Primăverii, Nr. 2, Cod poștal 907065
Email: primaria@primariacobadin.ro
Telefon/Fax: (0241) 855129

REGULI GENERALE (IMPOZIT / TAXĂ CLĂDIRI)

(1) Orice persoană care are în proprietate o clădire situată în România datorează anual impozit pentru acea clădire, exceptând cazul în care în prezentul titlu se prevede diferit.

(2) Pentru clădirile proprietate publică sau privată a statului ori a unităților administrativ-teritoriale, concesionate, închiriate, date în administrare ori în folosință, după caz, oricărui entități, altele decât cele de drept public, se stabilește taxa pe clădiri, care se datorează de concesionari, locatari, titularii dreptului de administrare sau de folosință, după caz, în condiții similare impozitului pe clădiri. În cazul transmiterii ulterioare altor entități a dreptului de concesiune, închiriere, administrare sau folosință asupra clădirii, taxa se datorează de persoana care are relația contractuală cu persoana de drept public.

(3) Impozitul prevăzut la alin. (1), denumit în continuare impozit pe clădiri, precum și taxa pe clădiri prevăzută la alin. (2) se datorează către bugetul local al comunei, al orașului sau al municipiului în care este amplasată clădirea. În cazul municipiului București, impozitul și taxa pe clădiri se datorează către bugetul local al sectorului în care este amplasată clădirea.

(4) În cazul clădirilor care fac obiectul unor contracte de concesiune, închiriere, administrare sau folosință ce se referă la perioade mai mari de o lună, taxa pe clădiri se stabilește proporțional cu numărul de luni pentru care este constituit dreptul de concesiune, închiriere, administrare ori folosință. Pentru fracțiunile mai mici de o lună, taxa se calculează proporțional cu numărul de zile din luna respectivă.

(4¹) În cazul clădirilor care fac obiectul unor contracte de concesiune, închiriere, administrare sau folosință ce se referă la perioade mai mici de o lună, taxa pe clădiri se datorează proporțional cu numărul de zile sau de ore prevăzute în contract.

(5) Pe perioada în care pentru o clădire se plătește taxa pe clădiri, nu se datorează impozitul pe clădiri.

(5¹) În cazul în care pentru o clădire proprietate publică sau privată a statului ori a unității administrativ-teritoriale se datorează impozit pe clădiri, iar în cursul unui an apar situații care determină datorarea taxei pe clădiri, diferența de impozit pentru perioada pe care se datorează taxa pe clădiri se compensează sau se restituie contribuabilului în anul fiscal următor.

(6) În cazul în care o clădire se află în proprietatea comună a două sau mai multe persoane, fiecare dintre proprietarii comuni ai clădirii datorează impozitul pentru spațiile situate în partea din clădire aflată în proprietatea sa. În cazul în care nu se pot stabili părțile individuale ale proprietarilor în comun, fiecare proprietar în comun datorează o parte egală din impozitul pentru clădirea respectivă.

I. SCUTIRI

(1) *Nu se datorează impozit/taxă pe clădiri pentru:*

a) clădirile aflate în proprietatea publică sau privată a statului sau a unităților administrativ-teritoriale, cu excepția încăperilor folosite pentru activități economice sau agrement, altele decât cele desfășurate în relație cu persoane juridice de drept public;

b) clădirile aflate în domeniul privat al statului concesionate, închiriate, date în administrare ori în folosință, după caz, instituțiilor publice cu finanțare de la bugetul de stat, utilizate pentru activitatea proprie a acestora;

c) clădirile aflate în proprietatea fundațiilor înființate prin testament constituite, conform legii, cu scopul de a întreține, dezvolta și ajuta instituții de cultură națională, precum și de a susține acțiuni cu caracter umanitar, social și cultural;

d) clădirile care, prin destinație, constituie lăcașuri de cult, aparținând cultelor religioase recunoscute oficial și asociațiilor religioase, precum și componentelor locale ale acestora, cu excepția încăperilor folosite pentru activități economice;

e) clădirile funerare din cimitire și crematorii;

f) clădirile utilizate de unitățile și instituțiile de învățământ de stat, confesional sau particular, autorizate să funcționeze provizoriu ori acreditate, cu excepția încăperilor care sunt folosite pentru activități economice care generează alte venituri decât cele din taxele de școlarizare, servirea meselor pentru preșcolari, elevi sau studenți și cazarea acestora, precum și clădirile utilizate de către creșe, astfel cum sunt definite și funcționează potrivit Legii nr. 263/2007 privind înființarea, organizarea și funcționarea creșelor, cu modificările și completările ulterioare;

g) clădirile unei instituții sau unități care funcționează sub coordonarea Ministerului Educației Naționale sau a Ministerului Tineretului și Sportului, precum și clădirile federațiilor sportive naționale, ale Comitetului Olimpic și Sportiv Român, cu excepția încăperilor care sunt folosite pentru activități economice;

h) clădirile unităților sanitare publice, cu excepția încăperilor folosite pentru activități economice, precum și pentru clădirile în care funcționează cabinete de medicină de familie, potrivit legii, cu excepția încăperilor folosite pentru altă activitate decât cea de medicină de familie;

i) clădirile din parcurile industriale, parcurile științifice și tehnologice, precum și cele utilizate de incubatoarele de afaceri, cu respectarea legislației în materia ajutorului de stat;

ROMÂNIA
COMUNA COBADIN
JUDEȚUL CONSTANȚA



Sediul Primăriei: Str. Primăverii, Nr. 2, Cod poștal 907065
Email: primaria@primariacobadin.ro
Telefon/Fax: (0241) 855129

- j) clădirile care sunt afectate activităților hidrotehnice, hidrometrice, hidrometeorologice, oceanografice, de îmbunătățiri funciare și de intervenții la apărarea împotriva inundațiilor, precum și clădirile din porturi și cele afectate canalelor navigabile și stațiilor de pompare aferente canalelor, cu excepția încăperilor care sunt folosite pentru activități economice;
- k) clădirile care, prin natura lor, fac corp comun cu poduri, viaducte, apeducte, diguri, baraje și luneli și care sunt utilizate pentru exploatarea acestor construcții, cu excepția încăperilor care sunt folosite pentru alte activități economice;
- l) clădirile aferente infrastructurii feroviare publice sau infrastructurii metroului;
- m) clădirile Academiei Române și ale fundațiilor proprii înființate de Academia Română, în calitate de fondator unic, cu excepția încăperilor care sunt folosite pentru activități economice;
- n) clădirile aferente capacităților de producție care sunt în sectorul pentru apărare cu respectarea legislației în materia ajutorului de stat;
- o) clădirile care sunt utilizate ca sere, solare, răsadnițe, ciupercării, silozuri pentru furaje, silozuri și/sau pătule pentru depozitarea și conservarea cerealelor, cu excepția încăperilor care sunt folosite pentru alte activități economice;
- p) clădirea folosită ca domiciliu aflată în proprietatea sau coproprietatea persoanelor prevăzute la art. 2 lit. c)-f) și j) din Legea nr. 168/2020 pentru recunoașterea meritelor personalului participant la acțiuni militare, misiuni și operații pe teritoriul sau în afara teritoriului statului român și acordarea unor drepturi acestuia, familiei acestuia și urmașilor celui decedat;
- q) clădirile aflate în domeniul public al statului și în administrarea Regiei Autonome "Administrația Patrimoniului Protocolului de Stat", cu excepția încăperilor care sunt folosite pentru activități economice;
- r) clădirile aflate în proprietatea sau coproprietatea veteranilor de război, a văduvelor de război și a văduvelor nerecăsătorite ale veteranilor de război;
- s) clădirea folosită ca domiciliu aflată în proprietatea sau coproprietatea persoanelor prevăzute la art. 1 și art. 5 alin. (1)-(3) din Decretul-lege nr. 118/1990 privind acordarea unor drepturi persoanelor persecutate din motive politice de dictatura instaurată cu începere de la 6 martie 1945, precum și celor deportate în străinătate ori constituite în prizonieri, republicat, și a persoanelor fizice prevăzute la art. 1 din Ordonanța Guvernului nr. 105/1999, republicată, cu modificările și completările ulterioare; scutirea rămâne valabilă și în cazul transferului proprietății prin moștenire către copiii acestora, indiferent unde aceștia domiciliază;
- t) clădirea folosită ca domiciliu aflată în proprietatea sau coproprietatea persoanelor cu handicap grav sau accentuat și a persoanelor încadrate în gradul I de invaliditate, respectiv a reprezentanților legali, pe perioada în care au în îngrijire, supraveghere și întreținere persoane cu handicap grav sau accentuat și persoane încadrate în gradul I de invaliditate;
- u) clădirile aflate în proprietatea organizațiilor cetățenilor aparținând minorităților naționale din România, cu statut de utilitate publică, precum și cele închiriate, concesionate sau primite în administrare ori în folosință de acestea de la o instituție sau o autoritate publică, cu excepția încăperilor care sunt folosite pentru activități economice;
- v) clădirile destinate serviciului de apostilă și supralegalizare, cele destinate depozitării și administrării arhivei, precum și clădirile afectate funcționării Centrului Național de Administrare a Registrelor Naționale Notariale;
- w) clădirile deținute sau utilizate de către întreprinderile sociale de inserție.
- x) clădirile clasate ca monumente istorice, de arhitectură sau arheologice, indiferent de titularul dreptului de proprietate sau de administrare, care au fațada stradală și/sau principală renovată sau reabilitată conform prevederilor Legii nr. 422/2001 privind protejerea monumentelor istorice, republicată, cu modificările și completările ulterioare, cu excepția încăperilor care sunt folosite pentru activități economice.
- y) clădirile caselor de cultură ale sindicatelor, aflate în proprietatea/administrarea organizațiilor sindicale, cu excepția încăperilor folosite pentru activități economice sau agrement.

(2) Consiliul Local Cobadin acordă scutirea impozitului/taxe pentru următoarele clădiri:

- a) clădirile care, potrivit legii, sunt clasate ca monumente istorice, de arhitectură sau arheologice, muzee ori case memoriale, altele decât cele prevăzute la alin. (1) lit. x);
- b) clădiri pentru care s-a instituit un regim de protecție, altele decât monumentele istorice, amplasate în zone de protecție ale monumentelor istorice și în zonele construite protejate;
- c) clădirile utilizate pentru furnizarea de servicii sociale de către organizații neguvernamentale și întreprinderi sociale ca furnizori de servicii sociale;
- d) clădirile utilizate de organizații nonprofit folosite exclusiv pentru activitățile fără scop lucrativ;
- e) clădirile restituite potrivit art. 16 din Legea nr. 10/2001 privind regimul juridic al unor imobile preluate în mod abuziv în perioada 6 martie 1945-22 decembrie 1989, republicată, cu modificările și completările ulterioare, pentru perioada pentru care proprietarul menține afectarea de interes public;

ROMÂNIA
COMUNA COBADIN
JUDEȚUL CONSTANȚA



Sediul Primăriei: Str. Primăverii, Nr. 2, Cod poștal 907065

Email: primaria@primariacobadin.ro

Telefon/Fax: (0241) 855129

- f) clădirile retrocedate potrivit art. 1 alin. (10) din Ordonanța de urgență a Guvernului nr. 94/2000 privind retrocedarea unor bunuri imobile care au aparținut cultelor religioase din România, republicată, cu modificările și completările ulterioare, pentru perioada pentru care proprietarul menține afectarea de interes public;
- g) clădirile restituite potrivit art. 1 alin. (5) din Ordonanța de urgență a Guvernului nr. 83/1999 privind restituirea unor bunuri imobile care au aparținut comunităților cetățenilor aparținând minorităților naționale din România, republicată, pentru perioada pentru care proprietarul menține afectarea de interes public;
- h) clădirea nouă cu destinație de locuință, realizată în condițiile Legii locuinței nr. 114/1996, republicată, cu modificările și completările ulterioare, precum și clădirea cu destinație de locuință, realizată pe bază de credite, în conformitate cu Ordonanța Guvernului nr. 19/1994 privind stimularea investițiilor pentru realizarea unor lucrări publice și construcții de locuințe, aprobată cu modificări și completări prin Legea nr. 82/1995, cu modificările și completările ulterioare. În cazul înstrăinării clădirii, scutirea de impozit nu se aplică noului proprietar al acesteia;
- i) clădirile afectate de calamități naturale, pentru o perioadă de până la 5 ani, începând cu 1 ianuarie a anului în care s-a produs evenimentul;
- j) clădirea folosită ca domiciliu și/sau alte clădiri aflate în proprietatea sau coproprietatea persoanelor prevăzute la art. 3 alin. (1) lit. b) și art. 4 alin. (1) din Legea nr. 341/2004, cu modificările și completările ulterioare;
- k) clădirea folosită ca domiciliu, aflată în proprietatea sau coproprietatea persoanelor ale căror venituri lunare sunt mai mici decât salariul minim brut pe țară ori constau în exclusivitate din indemnizație de șomaj sau ajutor social;
- l) clădirile aflate în proprietatea operatorilor economici, în condițiile elaborării unor scheme de ajutor de stat de minimis având un obiectiv prevăzut de legislația în domeniul ajutorului de stat;
- m) clădirile la care proprietarii au executat pe cheltuială proprie lucrări de intervenție pentru creșterea performanței energetice, pe baza procesului-verbal de recepție la terminarea lucrărilor, întocmit în condițiile legii, prin care se constată realizarea măsurilor de intervenție recomandate de către auditorul energetic în certificatul de performanță energetică sau, după caz, în raportul de audit energetic, astfel cum este prevăzut în Ordonanța de urgență a Guvernului nr. 18/2009 privind creșterea performanței energetice a blocurilor de locuințe, aprobată cu modificări și completări prin Legea nr. 158/2011, cu modificările și completările ulterioare;
- n) clădirile unde au fost executate lucrări în condițiile Legii nr. 153/2011 privind măsuri de creștere a calității arhitectural-ambientale a clădirilor, cu modificările și completările ulterioare;
- o) clădirile persoanelor care domiciliază și locuiesc efectiv în unele localități din Munții Apuseni și în Rezervația Biosferei "Delta Dunării", în conformitate cu Ordonanța Guvernului nr. 27/1996 privind acordarea unor facilități persoanelor care domiciliază sau lucrează în unele localități din Munții Apuseni și în Rezervația Biosferei "Delta Dunării", republicată, cu modificările ulterioare;
- p) clădirile deținute de cooperațiile de consum sau meșteșugărești și de societățile cooperative agricole, în condițiile elaborării unor scheme de ajutor de stat de minimis având un obiectiv prevăzut de legislația în domeniul ajutorului de stat;
- r) clădirile deținute de asociațiile de dezvoltare intercomunitară.
- s) clădirile folosite pentru desfășurarea de activități sportive, inclusiv clădirile care asigură funcționarea hazelor sportive.
- (3) Scutirea sau reducerea de la plata impozitului/taxei, stabilită conform alin. (2), se aplică începând cu data de 1 ianuarie a anului următor celui în care persoana depune documentele justificative.
- (3¹) Scutirea sau reducerea de la plata impozitului/taxei pentru clădirile prevăzute la alin. (2) lit. s) se aplică pentru toate clădirile de pe raza unității administrativ-teritoriale, indiferent de proprietarul acestora.
- (4) Impozitul pe clădirile aflate în proprietatea persoanelor fizice și juridice care sunt utilizate pentru prestarea de servicii turistice, pe o durată de cel mult 180 de zile consecutive sau cumulate, în cursul unui an calendaristic, se reduce cu 50%. Reducerea se aplică în anul fiscal următor celui în care este îndeplinită această condiție.
- (5) În cazul scutiților prevăzute la alin. (1) lit. r), s) și t):
- a) scutirea se acordă integral pentru clădirile aflate în proprietatea persoanelor menționate la alin. (1) lit. r), deținute în comun cu soțul sau soția. În situația în care o cotă-parte din clădiri aparține unor terți, scutirea nu se acordă pentru cota-parte deținută de acești terți;
- b) scutirea se acordă pentru întreaga clădire de domiciliu deținută în comun cu soțul sau soția, pentru clădirile aflate în proprietatea persoanelor menționate la alin. (1) lit. s) și t). În situația în care o cotă-parte din clădirea de domiciliu aparține unor terți, scutirea nu se acordă pentru cota-parte deținută de acești terți.
- (6) Scutirea de la plata impozitului/taxei pe clădiri, stabilită conform alin. (1) lit. t), se aplică începând cu data de 1 a lunii următoare celei în care persoana depune documentele justificative.

ROMÂNIA
COMUNA COBADIN
JUDEȚUL CONSTANȚA



Sediul Primăriei: Str. Primăverii, Nr. 2, Cod poștal 907065

Email: primaria@primariacobadin.ro

Telefon/Fax: (0241) 855129

(6^o1) Prin excepție de la prevederile alin. (6), scutirea de la plata impozitului/taxei pe clădiri, stabilită conform alin. (1) lit. t) în cazul persoanelor cu handicap temporar, care dețin un certificat de handicap revizibil, se acordă începând cu data emiterii noului certificat de handicap, cu condiția ca acesta să aibă continuitate și să fie depus la organul fiscal local în termen de 45 de zile.

ANEXA 1

I. IMPOZITUL PE CLĂDIRILE REZIDENȚIALE AFLATE ÎN PROPRIETATEA PERSOANELOR FIZICE

Calculul impozitului pe clădirile rezidențiale aflate în proprietatea persoanelor fizice

1. Pentru clădirile rezidențiale și clădirile-anexă, aflate în proprietatea persoanelor fizice, impozitul pe clădiri se calculează prin aplicarea unei cotei de 0,1%, asupra valorii impozabile a clădirii.

➤ Valoarea impozabilă a clădirii, exprimată în lei, se determină prin înmulțirea suprafeței construite desfășurate a acesteia, exprimată în metri pătrați, cu valoarea impozabilă corespunzătoare, exprimată în lei/mp, din tabelul următor:

Nr. crt.	TIPUL DE CLĂDIRE	Valoare impozabilă (lei/mp)			
		Clădire cu instalație electrică, de apă, de canalizare și de încălzire (condiții cumulative**)		Clădire fără instalație electrică, de apă, de canalizare și de încălzire	
0.	1	2		3	
1.	COBADIN	cota stabilită de C.L. pentru anul 2021	cota stabilită de C.L. pentru anul 2022	cota stabilită de C.L. pentru anul 2021	cota stabilită de C.L. pentru anul 2022
A	Clădire cu cadre din beton armat sau cu pereți exteriori din cărămidă arsă, sau orice alte materiale rezultate în urma unui tratament termic și/sau chimic	1195	1226	716	735
B	Clădire cu pereți exteriori din lemn, din piatră nenaturală, din cărămidă nearsă, din vălătuci sau orice alte materiale nesupuse unui tratament termic și/sau chimic	358	367	239	245
C	Clădire-anexă cu cadre din beton armat sau cu pereți exteriori din cărămidă arsă sau din orice alte materiale rezultate în urma unui tratament termic și/sau chimic	239	245	210	215
D	Clădire-anexă cu pereți exteriori din lemn, din piatră naturală, din cărămidă nearsă, din vălătuci sau din orice alte materiale nesupuse unui tratament termic și/sau chimic	149	153	87	89
E	În cazul contribuabilului care deține la aceeași adresă încăperi amplasate la subsol, demisol și/sau mansardă utilizate ca locuință, în oricare dintre tipurile de clădiri prevăzute la lit. A-D	75% din suma care s-ar aplica clădirii			

ROMÂNIA
COMUNA COBADIN
JUDEȚUL CONSTANȚA



Sediul Primăriei: Str. Primăverii, Nr. 2, Cod poștal 907065

Email: primaria@primariacobadin.ro

Telefon/Fax: (0241) 855129

F	În cazul contribuabilului care deține la aceeași adresă încăperi amplasate la subsol, demisol și/sau mansardă, utilizate în alte scopuri decât cel de locuință, în oricare dintre tipurile de clădiri prevăzute la lit. A-D	50% din suma care s-ar aplica clădirii
----------	---	--

2. Valoarea impozabilă a clădirii, exprimată în lei, se determină prin înmulțirea suprafeței construite desfășurate a acesteia, exprimată în metri pătrați, cu valoarea impozabilă corespunzătoare, exprimată în lei/mp, din tabelul următor:

Nr. crt.	FELUL CLĂDIRILOR ȘI ALE ALTOR IMPOZABILE CONSTRUCȚII	Valoare impozabilă (lei/mp)			
		Cu instalații de apă, canalizare, electrice, încălzire (condiții cumulative**)		Fără instalații de apă, canalizare, electrice, încălzire	
0.	1	2	3	4	5
1.	VIIȘOARA	cota stabilita de C.L. pentru anul 2021	cota stabilita de C.L. pentru anul 2022	cota stabilita de C.L. pentru anul 2021	cota stabilita de C.L. pentru anul 2022
A	Clădire cu cadre din beton armat sau cu pereți exteriori din cărămidă arsă, sau orice alte materiale rezultate în urma unui tratament termic și/sau chimic	1140	1170	684	702
B	Clădire cu pereți exteriori din lemn, din piatră nenaturală, din cărămidă nearsă, din vâlătuci sau orice alte materiale nesupuse unui tratament termic și/sau chimic	342	351	239	245
C	Clădire-anexă cu cadre din beton armat sau cu pereți exteriori din cărămidă arsă sau din orice alte materiale rezultate în urma unui tratament termic și/sau chimic	228	234	199	204
D	Clădire-anexă cu pereți exteriori din lemn, din piatră naturală, din cărămidă nearsă, din vâlătuci sau din orice alte materiale nesupuse unui tratament termic și/sau chimic	142	146	86	88
E	În cazul contribuabilului care deține la aceeași adresă încăperi amplasate la subsol, demisol și/sau mansardă utilizate ca locuință, în oricare dintre tipurile de clădiri prevăzute la lit. A-D	75% din suma care s-ar aplica clădirii			

ROMÂNIA
COMUNA COBADIN
JUDEȚUL CONSTANȚA



Sediul Primăriei: Str. Primăverii, Nr. 2, Cod poștal 907065
Email: primaria@primariacobadin.ro
Telefon/Fax: (0241) 855129

F	În cazul contribuabilului care deține la aceeași adresă încăperi amplasate la subsol, demisol și/sau mansardă, utilizate în alte scopuri decât cel de locuință, în oricare dintre tipurile de clădiri prevăzute la lit. A-D	50% din suma care s-ar aplica clădirii
----------	---	--

3. Valoarea impozabilă a clădirii, exprimată în lei, se determină prin înmulțirea suprafeței construite desfășurate a acestuia, exprimată în metri pătrați, cu valoarea impozabilă corespunzătoare, exprimată în lei/mp, din tabelul următor:

Nr. crt.	FELUL CLĂDIRILOR ȘI ALE ALTOR IMPOZABILE CONSTRUCȚII	Valoare impozabilă (lei/mp)			
		Cu instalații de apă, canalizare, electrice, încălzire (condiții cumulative**)		Fără instalații de apă, canalizare, electrice, încălzire	
0.	1	2		3	
1.	NEGREȘTI CONACU	cota stabilită de C.L pentru anul 2021	cota stabilită de C.L pentru anul 2022	cota stabilită de C.L. pentru anul 2021	cota stabilită de C.L pentru anul 2022
A	Clădire cu cadre din beton armat sau cu pereți exteriori din cărămidă arsă, sau orice alte materiale rezultate în urma unui tratament termic și/sau chimic	1086	1114	652	669
B	Clădire cu pereți exteriori din lemn, din piatră naturală, din cărămidă nearsă, din vâlătuci sau orice alte materiale nesupuse unui tratament termic și/sau chimic	326	334	217	223
C	Clădire-anexă cu cadre din beton armat sau cu pereți exteriori din cărămidă arsă sau din orice alte materiale rezultate în urma unui tratament termic și/sau chimic	217	223	190	195
D	Clădire-anexă cu pereți exteriori din lemn, din piatră naturală, din cărămidă nearsă, din vâlătuci sau din orice alte materiale nesupuse unui tratament termic și/sau chimic	136	140	81	83
E	În cazul contribuabilului care deține la aceeași adresă încăperi amplasate la subsol, demisol și/sau mansardă utilizate ca locuință, în oricare dintre tipurile de clădiri prevăzute la lit. A-D	75% din suma care s-ar aplica clădirii			

ROMÂNIA
COMUNA COBADIN
JUDEȚUL CONSTANȚA



Sediul Primăriei: Str. Primăverii, Nr. 2, Cod poștal 907065
Email: primaria@primariacobadin.ro
Telefon/Fax: (0241) 855129

F	În cazul contribuabilului care deține la aceeași adresă încăperi amplasate la subsol, demisol și/sau mansardă, utilizate în alte scopuri decât cel de locuință, în oricare dintre tipurile de clădiri prevăzute la lit. A-D	50% din suma care s-ar aplica clădirii
----------	---	--

- În cazul unei clădiri care are pereții exteriori din materiale diferite, pentru stabilirea valorii impozabile a clădirii se identifică în tabelul prevăzut mai jos, valoarea impozabilă cea mai mare corespunzătoare materialului cu ponderea cea mai mare.
- Suprafața construită desfășurată a unei clădiri se determină prin însumarea suprafețelor secțiunilor tuturor nivelurilor clădirii, inclusiv ale balconelor, logiilor sau ale celor situate la subsol sau la mansardă, exceptând suprafețele podurilor neutilizate ca locuință, ale scărilor și teraselor neacoperite.
- Dacă dimensiunile exterioare ale unei clădiri nu pot fi efectiv măsurate pe conturul exterior, atunci suprafața construită desfășurată a clădirii se determină prin înmulțirea suprafeței utile a clădirii cu un coeficient de transformare de 1.4.
- Valoarea impozabilă a clădirii se ajustează în funcție de rangul localității și zona în care este amplasată clădirea, prin înmulțirea valorii determinate la punctele 1-3 cu coeficientul de corecție corespunzător, prevăzut în tabelul următor:

4. TABEL COEFICIENTI RANG LOCALITATE

Valoarea impozabilă a clădirii se ajustează în funcție de rangul localității și zona în care este amplasată clădirea, prin înmulțirea acesteia cu coeficientul de corecție corespunzător, prevăzut în următorul tabel:

- Zonele A,B,C sunt stabilite prin Hotărâre a Consiliului Local.

Zona în cadrul localității	Rangul localității	Localitatea	Coeficientul de corecție
A	IV	Cobadin	1.10
A	V	Viișoara	1.05
B	V	Negrești Conacu	1

5. În cazul unui apartament amplasat într-un bloc cu mai mult de 3 niveluri și 8 apartamente, coeficientul de corecție prevăzut la punctul nr. 1 se reduce cu 0,10.

6. Valoarea impozabilă a clădirii, determinată în urma aplicării prevederilor punctelor 1-5, se reduce în funcție de anul terminării acesteia, după cum urmează:

- a) cu 50%, pentru clădirea care are o vechime de peste 100 de ani la data de 1 ianuarie a anului fiscal de referință;
- b) cu 30%, pentru clădirea care are o vechime cuprinsă între 50 de ani și 100 de ani inclusiv, la data de 1 ianuarie a anului fiscal de referință;
- c) cu 10%, pentru clădirea care are o vechime cuprinsă între 30 de ani și 50 de ani inclusiv, la data de 1 ianuarie a anului fiscal de referință.

7. În cazul clădirii la care au fost executate lucrări de renovare majoră, din punct de vedere fiscal, anul terminării se actualizează, astfel că acesta se consideră ca fiind cel în care a fost efectuată recepția la terminarea lucrărilor. Renovarea majoră reprezintă acțiunea complexă care cuprinde obligatoriu lucrări de intervenție la structura de rezistență a clădirii, pentru asigurarea cerinței fundamentale de rezistență mecanică și stabilitate, prin acțiuni de reconstruire, consolidare, modernizare, modificare sau extindere, precum și, după caz, alte lucrări de intervenție pentru menținerea, pe întreaga durată de exploatare a clădirii, a celorlalte cerințe fundamentale aplicabile construcțiilor, conform legii, vizând, în principal, creșterea performanței energetice și a calității arhitectural-ambientale și funcționale a clădirii. Anul terminării se actualizează în condițiile în care, la terminarea lucrărilor de renovare majoră, valoarea clădirii crește cu cel puțin 50% față de valoarea acesteia la data începerii executării lucrărilor.

II. IMPOZITUL PE CLĂDIRILE NEREZIDENTIALE AFLATE ÎN PROPRIETATEA PERSOANELOR FIZICE

ROMÂNIA
COMUNA COBADIN
JUDEȚUL CONSTANȚA



Sediul Primăriei: Str. Primăverii, Nr. 2, Cod poștal 907065

Email: primaria@primariacobadin.ro

Telefon/Fax: (0241) 855129

(1) Pentru clădirile nerezidențiale aflate în proprietatea persoanelor fizice, impozitul pe clădiri se calculează prin aplicarea cotei de **0,25%** asupra valorii care poate fi:

- a) valoarea rezultată dintr-un raport de evaluare întocmit de un evaluator autorizat în ultimii 5 ani anteriori anului de referință, depus la organul fiscal local până la primul termen de plată din anul de referință. În situația depunerii raportului de evaluare după primul termen de plată din anul de referință, acesta produce efecte începând cu data de 1 ianuarie a anului fiscal următor;
- b) valoarea finală a lucrărilor de construcții, în cazul clădirilor noi, construite în ultimii 5 ani anteriori anului de referință;
- c) valoarea clădirilor care rezultă din actul prin care se transferă dreptul de proprietate, în cazul clădirilor dobândite în ultimii 5 ani anteriori anului de referință. În situația în care nu este precizată valoarea, se utilizează ultima valoare înregistrată în baza de date a organului fiscal;

(2) Pentru clădirile nerezidențiale aflate în proprietatea persoanelor fizice, utilizate pentru activități din domeniul agricol, impozitul pe clădiri se calculează prin aplicarea unei cote de **0,4%** asupra valorii impozabile a clădirii.

(3) În cazul în care valoarea clădirii nu poate fi calculată conform prevederilor alin. (1), impozitul se calculează prin aplicarea cotei de **2%** asupra valorii impozabile determinate conform punctelor 1-3 din capitolul **IMPOZITUL PE CLĂDIRILE REZIDENȚIALE AFLATE ÎN PROPRIETATEA PERSOANELOR FIZICE.**

III. IMPOZITUL PE CLĂDIRILE CU DESTINAȚIE MIXTĂ AFLATE ÎN PROPRIETATEA PERSOANELOR FIZICE

(1) În cazul clădirilor cu destinație mixtă aflate în proprietatea persoanelor fizice, impozitul se calculează prin însumarea:

- a) impozitului calculat pentru suprafața folosită în scop rezidențial conform cu art 457 din codul fiscal privind Calculul impozitului pe clădirile rezidențiale aflate în proprietatea persoanelor fizice

(conform punctelor 1-3 din capitolul **IMPOZITUL PE CLĂDIRILE REZIDENȚIALE AFLATE ÎN PROPRIETATEA PERSOANELOR FIZICE**)

- b) impozitului determinat pentru suprafața folosită în scop nerezidențial, indicată prin declarație pe propria răspundere, prin aplicarea cotei menționate la art.458 Codul fiscal (punctul II din prezenta anexa) asupra valorii impozabile determinate potrivit art.457 din Codul fiscal (punctul I din prezenta anexa), fără a fi necesară stabilirea valorii prin depunerea documentelor prevăzute la art.458 Cod fiscal (punctul II, alin. (1), din prezenta anexă).

(2) În cazul în care la adresa clădirii este înregistrat un domiciliu fiscal la care nu se desfășoară nicio activitate economică, impozitul se calculează conform art. 457 Cod fiscal (punctele 1-3 din prezenta anexă).

(3) În cazul clădirilor cu destinație mixtă, când proprietarul nu declară la organul fiscal suprafața folosită în scop nerezidențial, potrivit alin. (1) lit. b), impozitul pe clădiri se calculează prin aplicarea cotei de **0,3%** asupra valorii impozabile determinate conform art. 457 din Codul fiscal (punctul I din prezenta anexa).

ANEXA 2

IMPOZITUL ȘI TAXA PE CLĂDIRI PENTRU PERSOANE JURIDICE

Calculul impozitului/taxei pe clădirile deținute de persoanele juridice

(1) Pentru clădirile rezidențiale aflate în proprietatea sau deținute de persoanele juridice, impozitul/taxa pe clădiri se calculează prin aplicarea unei cote de **0,1%** asupra valorii impozabile a clădirii.

(2) Pentru clădirile nerezidențiale aflate în proprietatea sau deținute de persoanele juridice, impozitul/taxa pe clădiri se calculează prin aplicarea unei cote de **1,5%**, inclusiv, asupra valorii impozabile a clădirii.

(3) Pentru clădirile nerezidențiale aflate în proprietatea sau deținute de persoanele juridice, utilizate pentru activități din domeniul agricol, impozitul/taxa pe clădiri se calculează prin aplicarea unei cote de **0,4%** asupra valorii impozabile a clădirii.

(4) În cazul clădirilor cu destinație mixtă aflate în proprietatea persoanelor juridice, impozitul se determină prin însumarea impozitului calculat pentru suprafața folosită în scop rezidențial conform alin. (1), cu impozitul calculat pentru suprafața folosită în scop nerezidențial, conform alin. (2) sau alin. (3).

(5) Pentru stabilirea impozitului/taxei pe clădiri, valoarea impozabilă a clădirilor aflate în proprietatea persoanelor juridice este valoarea de la 31 decembrie a anului anterior celui pentru care se datorează impozitul/taxa și poate fi:

- a) ultima valoare impozabilă înregistrată în evidențele organului fiscal;
- b) valoarea rezultată dintr-un raport de evaluare întocmit de un evaluator autorizat în conformitate cu standardele de evaluare a bunurilor aflate în vigoare la data evaluării;

ROMÂNIA
COMUNA COBADIN
JUDEȚUL CONSTANȚA



Sediul Primăriei: Str. Primăverii, Nr. 2, Cod poștal 907065

Email: primaria@primariacobadin.ro

Telefon/Fax: (0241) 855129

- e) valoarea finală a lucrărilor de construcții, în cazul clădirilor noi, construite în cursul anului fiscal anterior;
- d) valoarea clădirilor care rezultă din actul prin care se transferă dreptul de proprietate. În situația în care nu este precizată valoarea în documentele care atestă proprietatea, se utilizează ultima valoare înregistrată în baza de date a organului fiscal;
- e) în cazul clădirilor care sunt finanțate în baza unui contract de leasing financiar, valoarea rezultată dintr-un raport de evaluare întocmit de un evaluator autorizat în conformitate cu standardele de evaluare a bunurilor aflate în vigoare la data evaluării;
- f) în cazul clădirilor pentru care se datorează taxa pe clădiri, valoarea înscrisă în contabilitatea proprietarului clădirii și comunicată concesionarului, locatarului, titularului dreptului de administrare sau de folosință, după caz.
- (6) Valoarea impozabilă a clădirii se actualizează o dată la 5 ani pe baza unui raport de evaluare a clădirii întocmit de un evaluator autorizat în conformitate cu standardele de evaluare a bunurilor aflate în vigoare la data evaluării, deus la organul fiscal local până la primul termen de plată din anul de referință. În situația depunerii raportului de evaluare după primul termen de plată din anul de referință acesta produce efecte începând cu data de 1 ianuarie a anului fiscal următor.
- (7) Prevederile alin. (6) nu se aplică în cazul clădirilor care aparțin persoanelor față de care a fost pronunțată o hotărâre definitivă de declanșare a procedurii falimentului.
- (7[^]1) Prevederile alin. (6) nu se aplică în cazul clădirilor care sunt scutite de plata impozitului/taxei pe clădiri potrivit capitolului SCUTIRI (de mai sus).
- (8) În cazul în care proprietarul clădirii nu a actualizat valoarea impozabilă în ultimii 5 ani anteriori anului de referință, cota impozitului/taxei pe clădiri este de 5%.
- (9) În cazul în care proprietarul clădirii nu a actualizat valoarea impozabilă în ultimii 5 ani anteriori anului de referință, diferența de taxă față de cea stabilită conform alin. (1) și (2), după caz, va fi datorată de proprietarul clădirii.

➤ **Declaraarea, dobândirea, instrăinarea și modificarea clădirilor**

- (1) Impozitul pe clădiri este datorat pentru întregul an fiscal de persoana care are în proprietate clădirea la data de 31 decembrie a anului fiscal anterior.
- (2) În cazul dobândirii sau construirii unei clădiri în cursul anului, proprietarul acesteia are obligația să depună o declarație la organul fiscal local în a cărui rază teritorială de competență se află clădirea, în termen de 30 de zile de la data dobândirii și datorează impozit pe clădiri începând cu data de 1 ianuarie a anului următor.
- (3) Pentru clădirile nou-construite, data dobândirii clădirii se consideră după cum urmează:
- a) pentru clădirile executate integral înainte de expirarea termenului prevăzut în autorizația de construire, data întocmirii procesului-verbal de recepție, dar nu mai târziu de 15 zile de la data terminării efective a lucrărilor;
- b) pentru clădirile executate integral la termenul prevăzut în autorizația de construire, data din aceasta, cu obligativitatea întocmirii procesului-verbal de recepție în termenul prevăzut de lege;
- c) pentru clădirile ale căror lucrări de construcții nu au fost finalizate la termenul prevăzut în autorizația de construire și pentru care nu s-a solicitat prelungirea valabilității autorizației, în condițiile legii, la data expirării acestui termen și numai pentru suprafața construită desfășurată care are elementele structurale de bază ale unei clădiri, în speță pereți și acoperiș. Procesul-verbal de recepție se întocmește la data expirării termenului prevăzut în autorizația de construire, consemnându-se stadiul lucrărilor, precum și suprafața construită desfășurată în raport cu care se stabilește impozitul pe clădiri.
- (4) Declaraarea clădirilor în vederea impunerii și înscrierea acestora în evidențele autorităților administrației publice locale reprezintă o obligație legală a contribuabililor care dețin în proprietate aceste imobile, chiar dacă ele au fost executate fără autorizație de construire.
- (5) În cazul în care dreptul de proprietate asupra unei clădiri este transmis în cursul unui an fiscal, impozitul va fi datorat de persoana care deține dreptul de proprietate asupra clădirii la data de 31 decembrie a anului fiscal anterior anului în care se instrăinează.
- (6) În cazul extinderii, îmbunătățirii, desființării parțiale sau al altor modificări aduse unei clădiri existente cu destinație nerezidențială, care determină creșterea sau diminuarea valorii impozabile a clădirii cu mai mult de 25%, proprietarul are obligația să depună o nouă declarație de impunere la organul fiscal local în a cărui rază teritorială de competență se află clădirea, în termen de 30 de zile de la data modificării respective, și datorează impozitul pe clădiri determinat în noile condiții începând cu data de 1 ianuarie a anului următor.
- (7) În cazul desființării unei clădiri, proprietarul are obligația să depună o nouă declarație de impunere la organul fiscal local în a cărui rază teritorială de competență se află clădirea, în termen de 30 de zile de la data demolării sau distrugerii și încetează să datoreze impozitul începând cu data de 1 ianuarie a anului următor, inclusiv în cazul clădirilor pentru care nu s-a eliberat autorizație de desființare.

ROMÂNIA
COMUNA COBADIN
JUDEȚUL CONSTANȚA



Sediul Primăriei: Str. Primăverii, Nr. 2, Cod poștal 907065

Email: primaria@primariacobadin.ro

Telefon/Fax: (0241) 855129

(8) Dacă încadrarea clădirii în funcție de rangul localității și zonă se modifică în cursul unui an sau în cursul anului intervine un eveniment care conduce la modificarea impozitului pe clădiri, impozitul se calculează conform noii situații începând cu data de 1 ianuarie a anului următor.

(9) În cazul clădirilor la care se constată diferențe între suprafețele înscrise în actele de proprietate și situația reală rezultată din măsurătorile executate în condițiile Legii cadastrului și a publicității imobiliare nr. 7/1996, republicată, cu modificările și completările ulterioare, pentru determinarea sarcinii fiscale se au în vedere suprafețele care corespund situației reale, dovedite prin lucrări de cadastru. Datele rezultate din lucrările de cadastru se înscriu în evidențele fiscale, în registrul agricol, precum și în cartea funciară, iar impozitul se calculează conform noii situații începând cu data de 1 ianuarie a anului următor celui în care se înregistrează lucrarea de cadastru la oficiile de cadastru și publicitate imobiliară, ca anexă la declarația fiscală.

(10) În cazul unei clădiri care face obiectul unui contract de leasing financiar, pe întreaga durată a acestuia se aplică următoarele reguli:

a) impozitul pe clădiri se datorează de locator, începând cu data de 1 ianuarie a anului următor celui în care a fost încheiat contractul;

b) în cazul încetării contractului de leasing, impozitul pe clădiri se datorează de locator, începând cu data de 1 ianuarie a anului următor încheierii procesului-verbal de predare a bunului sau a altor documente similare care atestă intrarea bunului în posesia locatorului ca urmare a rezilierii contractului de leasing;

c) atât locatorul, cât și locatarul au obligația depunerii declarației fiscale la organul fiscal local în a cărui rază de competență se află clădirea, în termen de 30 de zile de la data finalizării contractului de leasing sau a încheierii procesului-verbal de predare a bunului sau a altor documente similare care atestă intrarea bunului în posesia locatorului ca urmare a rezilierii contractului de leasing însoțită de o copie a acestor documente.

(11) În cazul clădirilor pentru care se datorează taxa pe clădiri, în temeiul unui contract de concesiune, închiriere, administrare ori folosință care se referă la perioade mai mari de o lună, titularul dreptului de concesiune, închiriere, administrare ori folosință are obligația depunerii unei declarații la organul fiscal local până la data de 25 inclusiv a lunii următoare intrării în vigoare a contractului.

(12) În cazul clădirilor pentru care se datorează taxa pe clădiri, în temeiul unor contracte de concesiune, închiriere, administrare ori folosință care se referă la perioade mai mici de o lună, persoana de drept public care transmite dreptul de concesiune, închiriere, administrare ori folosință are obligația să depună o declarație la organul fiscal local, până la data de 25 inclusiv a lunii următoare intrării în vigoare a contractelor, la care anexează o situație centralizatoare a acestor contracte.

(12¹) În cazul clădirilor pentru care se datorează taxa pe clădiri, în temeiul unui contract de concesiune, închiriere, administrare ori folosință care se referă la perioade mai mari de un an, titularul dreptului de concesiune, închiriere, administrare ori folosință are obligația depunerii unei declarații la organul fiscal local în termen de 30 de zile de la data intrării în vigoare a contractului și datorează taxa pe clădiri începând cu data de 1 ianuarie a anului următor.

(13) În cazul unei situații care determină modificarea taxei pe clădiri datorate, persoana care datorează taxa pe clădiri are obligația să depună o declarație la organul fiscal local în a cărui rază teritorială de competență se află clădirea, până la data de 25 a lunii următoare celei în care s-a înregistrat situația respectivă.

(14) Declararea clădirilor în scop fiscal nu este condiționată de înregistrarea acestor imobile la oficiile de cadastru și publicitate imobiliară.

(15) Depunerea declarațiilor fiscale reprezintă o obligație și în cazul persoanelor care beneficiază de scutiri sau reduceri de la plata impozitului sau a taxei pe clădiri.

➤ **Plata impozitului/taxei**

(1) Impozitul pe clădiri se plătește anual, în două rate egale, până la datele de 31 martie și 30 septembrie, inclusiv.

(2) Pentru plata cu anticipație a impozitului/taxei pe clădiri, datorat/e pentru întregul an de către contribuabili, până la data de 31 martie a anului respectiv, se acordă o **bonificație de 10%**.

(3) Impozitul pe clădiri, datorat aceluiași buget local de către contribuabili, de până la 50 lei inclusiv, se plătește integral până la primul termen de plată.

(4) În cazul în care contribuabilul deține în proprietate mai multe clădiri amplasate pe raza aceluiași unități administrativ-teritoriale, prevederile alin. (2) și (3) se referă la impozitul pe clădiri cumulat.

(4¹) În cazul contractelor de concesiune, închiriere, administrare sau folosință, care se referă la o perioadă mai mare de un an, taxa pe clădiri se plătește anual, în două rate egale, până la datele de 31 martie și 30 septembrie, inclusiv.

ROMÂNIA
COMUNA COBADIN
JUDEȚUL CONSTANȚA



Sediul Primăriei: Str. Primăverii, Nr. 2. Cod poștal 907065

Email: primaria@primariacobadin.ro

Telefon/Fax: (0241) 855129

(5) În cazul contractelor de concesiune, închiriere, administrare sau folosință, care se referă la perioade mai mari de o lună, taxa pe clădiri se plătește lunar, până la data de 25 inclusiv a lunii următoare fiecărei luni din perioada de valabilitate a contractului, de către concesionar, locatar, titularul dreptului de administrare sau de folosință.

(6) În cazul contractelor care se referă la perioade mai mici de o lună, persoana juridică de drept public care transmite dreptul de concesiune, închiriere, administrare sau folosință colectează taxa pe clădiri de la concesionari, locatari, titularii dreptului de administrare sau de folosință și o varsă lunar, până la data de 25 inclusiv a lunii următoare fiecărei luni din perioada de valabilitate a contractului.

ANEXA 3

IMPOZITUL PE TEREN SI TAXA PE TEREN PENTRU PERSOANE FIZICE ȘI JURIDICE

I. REGULI GENERALE (IMPOZIT PE TEREN SI TAXĂ PE TEREN)

(1) Orice persoană care are în proprietate teren situat în România datorează pentru acesta un impozit anual, exceptând cazurile în care în prezentul titlu se prevede altfel.

(2) Pentru terenurile proprietate publică sau privată a statului ori a unităților administrativ-teritoriale, concesionate, închiriate, date în administrare ori în folosință, după caz, oricăror entități, altele decât cele de drept public, se stabilește taxa pe teren, care se datorează de concesionari, locatari, titularii ai dreptului de administrare sau de folosință, după caz, în condiții similare impozitului pe teren. În cazul transmiterii ulterioare altor entități a dreptului de concesiune, închiriere, administrare sau folosință asupra terenului, taxa se datorează de persoana care are relația contractuală cu persoana de drept public.

(3) Impozitul prevăzut la alin. (1), denumit în continuare impozit pe teren, precum și taxa pe teren prevăzută la alin. (2) se datorează către bugetul local al comunei în care este amplasat terenul.

(4) În cazul terenurilor care fac obiectul unor contracte de concesiune, închiriere, administrare sau folosință ce se referă la perioade mai mari de o lună, taxa pe teren se stabilește proporțional cu numărul de luni pentru care este constituit dreptul de concesiune, închiriere, administrare ori folosință. Pentru fracțiunile mai mici de o lună, taxa se calculează proporțional cu numărul de zile din luna respectivă.

(4¹) În cazul terenurilor care fac obiectul unor contracte de concesiune, închiriere, administrare sau folosință ce se referă la perioade mai mici de o lună, taxa pe teren se datorează proporțional cu numărul de zile sau de ore prevăzute în contract.

(5) Pe perioada în care pentru un teren se plătește taxa pe teren, nu se datorează impozitul pe teren.

(5¹) În cazul în care pentru o suprafață de teren proprietate publică sau privată a statului ori a unității administrativ-teritoriale se datorează impozit pe teren, iar în cursul unui an apar situații care determină datorarea taxei pe teren, diferența de impozit pentru perioada pe care se datorează taxa se compensează sau se restituie contribuabilului în anul fiscal următor.

(6) În cazul terenului care este deținut în comun de două sau mai multe persoane, fiecare proprietar datorează impozit pentru partea din teren aflată în proprietatea sa. În cazul în care nu se pot stabili părțile individuale ale proprietarilor în comun, fiecare proprietar în comun datorează o parte egală din impozitul pentru terenul respectiv.

II. SCUTIRI

(1) *Nu se datorează impozit/taxă pe teren pentru:*

a) terenurile aflate în proprietatea publică sau privată a statului ori a unităților administrativ-teritoriale, cu excepția suprafețelor folosite pentru activități economice sau agrement;

b) terenurile aflate în domeniul privat al statului concesionate, închiriate, date în administrare ori în folosință, după caz, instituțiilor publice cu finanțare de la bugetul de stat, utilizate pentru activitatea proprie a acestora;

c) terenurile fundațiilor înființate prin testament, constituite conform legii, cu scopul de a întreține, dezvolta și ajuta instituții de cultură națională, precum și de a susține acțiuni cu caracter umanitar, social și cultural;

d) terenurile aparținând cultelor religioase recunoscute oficial și asociațiilor religioase, precum și componentelor locale ale acestora, cu excepția suprafețelor care sunt folosite pentru activități economice;

e) terenurile aparținând cimetiriilor și crematoriilor;

f) terenurile utilizate de unitățile și instituțiile de învățământ de stat, confesional sau particular, autorizate să funcționeze provizoriu ori acreditate, cu excepția suprafețelor care sunt folosite pentru activități economice care generează alte venituri decât

ROMÂNIA
COMUNA COBADIN
JUDEȚUL CONSTANȚA

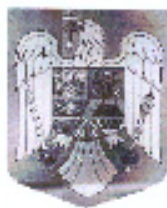

Sediul Primăriei: Str. Primăverii, Nr. 2, Cod poștal 907065

Email: primaria@primariacobadin.ro

Telefon/Fax: (0241) 855129

cele din taxele de școlarizare, servirea meselor pentru preșcolari, elevi sau studenți și cazarea acestora, precum și clădirile utilizate de către creșe, astfel cum sunt definite și funcționează potrivit Legii nr. 263/2007, cu modificările și completările ulterioare;

- g) terenurile unităților sanitare publice, cu excepția suprafețelor folosite pentru activități economice;
- h) terenurile legate de sistemele hidrotehnice, terenurile de navigație, terenurile aferente infrastructurii portuare, canalelor navigabile, inclusiv ecluzele și stațiile de pompare aferente acestora, precum și terenurile aferente lucrărilor de îmbunătățiri funciare, pe baza avizului privind categoria de folosință a terenului, emis de oficiile de cadastru și publicitate imobiliară;
- i) terenurile folosite pentru activitățile de apărare împotriva inundațiilor, gospodărirea apelor, hidrometeorologie, cele care contribuie la exploatarea resurselor de apă, cele folosite ca zone de protecție definite în lege, precum și terenurile utilizate pentru exploatarea din subsol, încadrate astfel printr-o hotărâre a consiliului local, în măsura în care nu afectează folosirea suprafeței solului;
- j) terenurile degradate sau poluate, incluse în perimetrul de ameliorare, pentru perioada cât durează ameliorarea acestora;
- k) terenurile care prin natura lor și nu prin destinația dată sunt improprii pentru agricultură sau silvicultură;
- l) terenurile ocupate de autostrăzi, drumuri europene, drumuri naționale, drumuri principale administrate de Compania Națională de Autostrăzi și Drumuri Naționale din România - S.A., zonele de siguranță a acestora, precum și terenurile ocupate de piste și terenurile din jurul pistelor reprezentând zone de siguranță;
- m) terenurile pe care sunt amplasate elementele infrastructurii feroviare publice, precum și cele ale metroului;
- n) terenurile din parcurile industriale, parcurile științifice și tehnologice, precum și cele utilizate de incubatoarele de afaceri, cu respectarea legislației în materia ajutorului de stat;
- o) terenurile aferente capacităților de producție care sunt în sectorul pentru apărare cu respectarea legislației în materia ajutorului de stat;
- p) terenurile Academiei Române și ale fundațiilor proprii înființate de Academia Română, în calitate de fondator unic, cu excepția terenurilor care sunt folosite pentru activități economice;
- q) terenurile instituțiilor sau unităților care funcționează sub coordonarea Ministerului Educației și Cercetării Științifice sau a Ministerului Tineretului și Sportului, cu excepția terenurilor care sunt folosite pentru activități economice;
- r) terenurile aflate în proprietatea sau coproprietatea veteranilor de război, a văduvelor de război și a văduvelor nerecăsătorite ale veteranilor de război;
- s) terenul aferent clădirii de domiciliu aflat în proprietatea sau coproprietatea persoanelor prevăzute la art. 1 și art. 5 alin. (1)-(3) din Decretul-lege nr. 118/1990, republicat, și a persoanelor fizice prevăzute la art. 1 din Ordonanța Guvernului nr. 105/1999, republicată, cu modificările și completările ulterioare; scutirea rămâne valabilă și în cazul transferului proprietății prin moștenire către copiii acestora, indiferent unde aceștia domiciliază;
- t) terenul aferent clădirii de domiciliu, aflat în proprietatea sau coproprietatea persoanelor cu handicap grav sau accentuat și a persoanelor încadrate în gradul I de invaliditate, respectiv a reprezentanților legali, pe perioada în care au în îngrijire, supraveghere și întreținere persoane cu handicap grav sau accentuat și persoane încadrate în gradul I de invaliditate;
- u) terenul aferent clădirii de domiciliu aflat în proprietatea sau coproprietatea persoanelor prevăzute la art. 2 lit. c)-f) și j) din Legea nr. 168/2020;
- v) terenurile destinate serviciului de apostilă și supralegalizare, cele destinate depozitării și administrării arhivei, precum și terenurile afectate funcționării Centrului Național de Administrare a Registrelor Naționale Notariale;
- w) suprafețele de fond forestier, altele decât cele proprietate publică, pentru care nu se reglementează procesul de producție lemnoasă, cele certificate, precum și cele cu arborete cu vârsta de până la 20 de ani;
- x) terenurile deținute sau utilizate de către întreprinderile sociale de inserție;
- y) terenurile aflate în proprietatea organizațiilor cetățenilor aparținând minorităților naționale din România, cu statut de utilitate publică, precum și cele închiriate, concesionate sau primite în administrare ori în folosință de acestea de la o instituție sau o autoritate publică, cu excepția terenurilor care sunt folosite pentru activități economice.
- z) suprafețele construite ale terenurilor aferente clădirilor clasate ca monumente istorice, de arhitectură sau arheologice, prevăzute la art. 456 alin. (1) lit. x) din Codul fiscal, indiferent de titularul dreptului de proprietate sau de administrare, cu excepția terenurilor care sunt folosite pentru activități economice.

(2) Consiliul Local Cobadin acordă scutirea impozitului/taxei pe teren datorate pentru:

- a) terenul aferent clădirilor restituite potrivit art. 16 din Legea nr. 10/2001, republicată, cu modificările și completările ulterioare, pe durata pentru care proprietarul menține afectarea de interes public;

ROMÂNIA
COMUNA COBADIN
JUDEȚUL CONSTANȚA



Sediul Primăriei: Str. Primăverii, Nr. 2, Cod poștal 907065

Email: primaria@primariacobadin.ro

Telefon/Fax: (0241) 855129

b) terenul aferent clădirilor retrocedate potrivit art. 1 alin. (10) din Ordonanța de urgență a Guvernului nr. 94/2000, republicată, cu modificările și completările ulterioare, pe durata pentru care proprietarul menține afectarea de interes public;

c) terenul aferent clădirilor restituite potrivit art. 1 alin. (5) din Ordonanța de urgență a Guvernului nr. 83/1999, republicată, pe durata pentru care proprietarul menține afectarea de interes public;

d) terenurile utilizate pentru furnizarea de servicii sociale de către organizații neguvernamentale și întreprinderi sociale ca furnizori de servicii sociale;

e) terenurile utilizate de organizații nonprofit folosite exclusiv pentru activitățile fără scop lucrativ;

f) terenurile aparținând asociațiilor și fundațiilor folosite exclusiv pentru activitățile fără scop lucrativ;

g) terenurile afectate de calamități naturale, pentru o perioadă de până la 5 ani inclusiv, începând cu 1 ianuarie a anului în care s-a produs evenimentul.

h) terenurile aferente clădirii de domiciliu și/sau alte terenuri aflate în proprietatea sau coproprietatea persoanelor prevăzute la art. 3 alin. (1) lit. b) și art. 4 alin. (1) din Legea nr. 341/2004, cu modificările și completările ulterioare;

i) terenurile, inclusiv zonele de protecție instituite, ocupate de clădirile clasate ca monumente istorice, de arhitectură sau arheologice, muzee ori case memoriale, altele decât cele prevăzute la art. 456 alin. (1) lit. x) din Codul fiscal, cu excepția terenurilor care sunt folosite pentru activități economice;

j) terenurile aflate în proprietatea persoanelor ale căror venituri lunare sunt mai mici decât salariul minim brut pe țară ori constau în exclusivitate din indemnizație de șomaj sau ajutor social;

k) terenurile aflate în proprietatea operatorilor economici, în condițiile elaborării unor scheme de ajutor de stat/de minimis având un obiectiv prevăzut de legislația în domeniul ajutorului de stat;

l) terenurile din extravilan situate în situri arheologice înscrise în Repertoriul Arheologic Național folosite pentru pășunat;

m) terenurile persoanelor care domiciliază și locuiesc efectiv în unele localități din Munții Apuseni și în Rezervația Biosferei "Delta Dunării", în conformitate cu Ordonanța Guvernului nr. 27/1996, republicată, cu modificările ulterioare;

n) terenurile extravilane situate în arii naturale protejate supuse unor restricții de utilizare;

o) terenul situat în extravilanul localităților, pe o perioadă de 5 ani ulteriori celui în care proprietarul efectuează intabularea în cartea funciară pe cheltuială proprie;

p) suprafețele neconstruite ale terenurilor cu regim de monument istoric și protejate;

q) terenurile, situate în zonele de protecție ale monumentelor istorice și în zonele protejate;

r) suprafețele terenurilor afectate de cercetările arheologice, pe întreaga durată a efectuării cercetărilor.

s) potrivit legii, consiliile locale pot reduce impozitul pe suprafețele neconstruite ale terenurilor cu regim de monument istoric, în funcție de suprafața afectată și de perioada punerii monumentelor istorice la dispoziția publicului pentru vizitare, precum și instituțiilor specializate pentru cercetare.

(3) Scutirea sau reducerea de la plata impozitului/taxei, stabilită conform alin. (2), se aplică începând cu data de 1 ianuarie a anului următor celui în care persoana depune documentele justificative.

(4) Impozitul pe terenurile aflate în proprietatea persoanelor fizice și juridice care sunt utilizate pentru prestarea de servicii turistice, pe o durată de cel mult 180 de zile consecutive sau cumulate, în cursul unui an calendaristic, se reduce cu 50%. Reducerea se aplică în anul fiscal următor celui în care este îndeplinită această condiție.

(5) În cazul scutiților prevăzute la alin. (1) lit. r), s) și t):

a) scutirea se acordă integral pentru terenurile aflate în proprietatea persoanelor prevăzute la alin. (1) lit. r), deținute în comun cu soțul sau soția. În situația în care o cotă-parte din teren aparține unor terți, scutirea nu se acordă pentru cota-parte deținută de acești terți;

b) scutirea se acordă pentru terenul aferent clădirii de domiciliu aflate în proprietatea persoanelor prevăzute la alin. (1) lit. s) și t), deținute în comun cu soțul sau soția. În situația în care o cotă-parte din terenul respectiv aparține unor terți, scutirea nu se acordă pentru cota-parte deținută de acești terți.

(6) Scutirea de la plata impozitului/taxei pe teren, stabilită conform alin. (1) lit. t), se aplică începând cu data de 1 a lunii următoare celei în care persoana depune documentele justificative.

(7) Prin excepție de la prevederile alineatului (6), scutirea de la plata impozitului/taxei pe teren, stabilită conform alin. (1) lit. t) în cazul persoanelor cu handicap temporar, care dețin un certificat de handicap revizuiabil, se acordă începând cu data emiterii noului certificat de handicap, cu condiția ca acesta să aibă continuitate și să fie depus la organul fiscal local în termen de 45 de zile.

ROMÂNIA
COMUNA COBADIN
JUDEȚUL CONSTANȚA



Sediul Primăriei: Str. Primăverii, Nr. 2, Cod poștal 907065

Email: primaria@primariacobadin.ro

Telefon/Fax: (0241) 855129

III. CALCULUL IMPOZITULUI/TAXEI PE TEREN PENTRU PERSOANE FIZICE SI JURIDICE

(1) Impozitul/ taxa pe teren se stabilește luând în calcul suprafața terenului, rangul localității în care este amplasat terenul, zona și categoria de folosință a terenului, conform încadrării făcute de consiliul local.

(2) În cazul unui teren amplasat în intravilan, înregistrat în registrul agricol la categoria de folosință terenuri cu construcții, impozitul/ taxa pe teren se stabilește prin înmulțirea suprafeței terenului, exprimată în hectare, cu suma corespunzătoare prevăzută în următorul tabel:

Zona în cadrul localității	Rangul localității	Localitatea	Lei/ha	
			cota stabilita de C.L. pentru anul 2021	cota stabilita de C.L. pentru anul 2022
A	IV	Cobadin	1066	1094
A	V	Vilșoara	1017	1043
B	V	Negrești Conacu	582	597

(3) În cazul unui teren amplasat în intravilan, înregistrat în registrul agricol la altă categorie de folosință decât cea de terenuri cu construcții, impozitul/ taxa pe teren se stabilește prin înmulțirea suprafeței terenului, exprimată în hectare, cu suma corespunzătoare prevăzută la alin. (4), iar acest rezultat se înmulțește cu coeficientul de corecție corespunzător prevăzut la alin. (5).

(4) Pentru stabilirea impozitului/ taxei pe teren, potrivit alin. (3), se folosesc sumele din tabelul următor, exprimate în lei pe hectar:

	Zona	Cobadin		Vilșoara		Negrești Conacu	
	Categoria de folosință						
ANUL		cota stabilita de Consiliul Local pentru anul 2021 lei/ha	cota stabilita de Consiliul Local pentru anul 2022 lei/ha	cota stabilita de Consiliul Local pentru anul 2021 lei/ha	cota stabilita de Consiliul Local pentru anul 2022 lei/ha	cota stabilita de Consiliul Local pentru anul 2021 lei/ha	cota stabilita de Consiliul Local pentru anul 2022 lei/ha
1.	Teren arabil	32	33	31	32	23	24
2.	Pășune	25	26	24	25	21	22
3.	Fâneață	25	26	24	25	21	22
4.	Vie	55	56	53	54	38	39
5.	Livadă	64	66	61	63	51	52
6.	Pădure sau alt teren cu vegetație forestieră	30	31	30	31	23	24
7.	Teren cu ape	17	17	17	17	15	15
8.	Drumuri și căi ferate	x		x		x	

ROMÂNIA
COMUNA COBADIN
JUDEȚUL CONSTANȚA



Sediul Primăriei: Str. Primăverii, Nr. 2, Cod poștal 907065
Email: primaria@primariacobadin.ro
Telefon/Fax: (0241) 855129

9.	Teren neproductiv	x	x	x
----	-------------------	---	---	---

(5) Suma stabilită conform alin. (4) se înmulțește cu coeficientul de corecție corespunzător prevăzut în următorul tabel:

Zona în cadrul localității	Rangul localității	Localitatea	Coeficientul de corecție
A	IV	Cobadin	1.10
A	V	Vișoara	1.05
B	V	Negrești Conacu	1

(6) Ca excepție de la prevederile alin. (3)-(5), în cazul contribuabililor persoane juridice, pentru terenul amplasat în intravilan, înregistrat în registrul agricol la altă categorie de folosință decât cea de terenuri cu construcții, impozitul/taxa pe teren se calculează conform prevederilor alin. (7) numai dacă îndeplinesc cumulativ următoarele condiții:

a) au prevăzut în statut, ca obiect de activitate, agricultură;

b) au înregistrate în evidența contabilă, pentru anul fiscal respectiv, venituri și cheltuieli din desfășurarea obiectului de activitate prevăzut la lit. a).

(7) În cazul unui teren amplasat în extravilan, impozitul/taxa pe teren se stabilește prin înmulțirea suprafeței terenului, exprimată în hectare, cu suma corespunzătoare prevăzută în următorul tabel, înmulțită cu coeficientul de corecție corespunzător, astfel:

Localitatea	Arabil		Livada pe rod		Vie pe rod		Pășune		Pădure peste 20 ani	
	cota stabilită de CL pentru anul 2021	cota stabilită de CL pentru anul 2022	cota stabilită de CL pentru anul 2021	cota stabilită de CL pentru anul 2022	cota stabilită de CL pentru anul 2021	cota stabilită de CL pentru anul 2022	cota stabilită de CL pentru anul 2021	cota stabilită de CL pentru anul 2022	cota stabilită de CL pentru anul 2021	cota stabilită de CL pentru anul 2022
Cobadin	60	62	67	69	67	69	32	33	19	19
Vișoara	56	57	63	65	63	65	31	32	19	19
Negrești	52	53	58	60	58	60	28	29	16	16
Conacu	52	53	58	60	58	60	28	29	16	16

(7¹) În cazul terenurilor aparținând cultelor religioase recunoscute oficial în România și asociațiilor religioase, precum și componentelor locale ale acestora, cu excepția suprafețelor care sunt folosite pentru activități economice, valoarea impozabilă se stabilește prin asimilare cu terenurile neproductive.

(8) Înregistrarea în registrul agricol a datelor privind clădirile și terenurile, a titularului dreptului de proprietate asupra acestora, precum și schimbarea categoriei de folosință se pot face numai pe bază de documente, anexate la declarația făcută sub semnătura proprie a capului de gospodărie sau, în lipsa acestuia, a unui membru major al gospodăriei. Procedura de înregistrare și categoriile de documente se vor stabili prin norme metodologice.

➤ **Declararea și datorarea impozitului și a taxei pe teren**

(1) Impozitul pe teren este datorat pentru întregul an fiscal de persoana care are în proprietate terenul la data de 31 decembrie a anului fiscal anterior.

ROMÂNIA
COMUNA COBADIN
JUDEȚUL CONSTANȚA



Sediul Primăriei: Str. Primăverii, Nr. 2, Cod poștal 907065

Email: primaria@primariacobadin.ro

Telefon/Fax: (0241) 855129

(2) În cazul dobândirii unui teren în cursul anului, proprietarul acestuia are obligația să depună o nouă declarație de impunere la organul fiscal local în a cărui rază teritorială de competență se află terenul, în termen de 30 de zile de la data dobândirii, și datorează impozit pe teren începând cu data de 1 ianuarie a anului următor.

(3) În cazul în care dreptul de proprietate asupra unui teren este transmis în cursul unui an fiscal, impozitul este datorat de persoana care deține dreptul de proprietate asupra terenului la data de 31 decembrie a anului fiscal anterior anului în care se înstrăinează.

(4) Dacă încadrarea terenului în funcție de rangul localității și zonă se modifică în cursul unui an sau în cursul anului intervine un eveniment care conduce la modificarea impozitului pe teren, impozitul se calculează conform noii situații începând cu data de 1 ianuarie a anului următor.

(5) În cazul modificării categoriei de folosință a terenului, proprietarul acestuia are obligația să depună o nouă declarație de impunere la organul fiscal local în a cărui rază teritorială de competență se află terenul, în termen de 30 de zile de la data modificării folosinței, și datorează impozitul pe teren conform noii situații începând cu data de 1 ianuarie a anului următor.

(6) În cazul terenurilor la care se constată diferențe între suprafețele înscrise în actele de proprietate și situația reală rezultată din măsurătorile executate în condițiile Legii nr. 7/1996, republicată, cu modificările și completările ulterioare, pentru determinarea sarcinii fiscale se au în vedere suprafețele care corespund situației reale, dovedite prin lucrări de cadastru. Datele rezultate din lucrările de cadastru se înscriu în evidențele fiscale, în registrul agricol, precum și în cartea funciară, iar impozitul se calculează conform noii situații începând cu data de 1 ianuarie a anului următor celui în care se înregistrează lucrarea de cadastru la oficiile de cadastru și publicitate imobiliară, ca anexă la declarația fiscală.

(7) În cazul unui teren care face obiectul unui contract de leasing financiar, pe întreaga durată a acestuia se aplică următoarele reguli:

a) impozitul pe teren se datorează de locatar, începând cu data de 1 ianuarie a anului următor celui în care a fost încheiat contractul;

b) în cazul în care contractul de leasing financiar încetează altfel decât prin ajungerea la scadență, impozitul pe teren se datorează de locatar, începând cu data de 1 ianuarie a anului următor celui în care terenul a fost predat locatorului prin încheierea procesului-verbal de predare-primire a bunului sau a altor documente similare care atestă intrarea bunului în posesia locatorului ca urmare a rezilierii contractului de leasing;

c) atât locatorul, cât și locatarul au obligația depunerii declarației fiscale la organul fiscal local în a cărui rază de competență se află terenul, în termen de 30 de zile de la data finalizării contractului de leasing sau a încheierii procesului-verbal de predare a bunului sau a altor documente similare care atestă intrarea bunului în posesia locatorului ca urmare a rezilierii contractului de leasing însoțită de o copie a acestor documente.

(8) În cazul terenurilor pentru care se datorează taxa pe teren, în temeiul unui contract de concesiune, închiriere, administrare ori folosință care se referă la perioade mai mari de o lună, titularul dreptului de concesiune, închiriere, administrare ori folosință are obligația depunerii unei declarații la organul fiscal local până la data de 25 inclusiv a lunii următoare intrării în vigoare a contractului.

(9) În cazul terenurilor pentru care se datorează taxa pe teren, în temeiul unor contracte de concesiune, închiriere, administrare ori folosință care se referă la perioade mai mici de o lună, persoana de drept public care transmite dreptul de concesiune, închiriere, administrare ori folosință are obligația să depună o declarație la organul fiscal local, până la data de 25 inclusiv a lunii următoare intrării în vigoare a contractelor, la care anexează o situație centralizatoare a acestor contracte.

(9¹) În cazul terenurilor pentru care se datorează taxa pe teren, în temeiul unui contract de concesiune, închiriere, administrare ori folosință care se referă la perioade mai mari de un an, titularul dreptului de concesiune, închiriere, administrare ori folosință are obligația depunerii unei declarații la organul fiscal local în termen de 30 de zile de la data intrării în vigoare a contractului și datorează taxa pe teren începând cu data de 1 ianuarie a anului următor.

(10) În cazul unei situații care determină modificarea taxei pe teren datorate, persoana care datorează taxa pe teren are obligația să depună o declarație la organul fiscal local în a cărui rază teritorială de competență se află terenul, până la data de 25 a lunii următoare celei în care s-a înregistrat situația respectivă.

(11) Declararea terenurilor în scop fiscal nu este condiționată de înregistrarea acestor terenuri la oficiile de cadastru și publicitate imobiliară.

(12) Depunerea declarațiilor fiscale reprezintă o obligație și în cazul persoanelor care beneficiază de scutiri sau reduceri de la plata impozitului sau a taxei pe teren.

➤ **Plata impozitului și a taxei pe teren**

ROMÂNIA
COMUNA COBADIN
JUDEȚUL CONSTANȚA

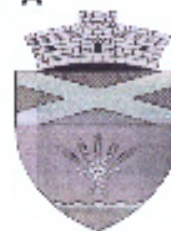

Sediul Primăriei: Str. Primăverii, Nr. 2. Cod poștal 907065

Email: primaria@primariacobadin.ro

Telefon/Fax: (0241) 855129

- (1) Impozitul pe teren se plătește anual, în două rate egale, până la datele de **31 martie și 30 septembrie inclusiv**.
- (2) Pentru plata cu anticipație a impozitului/taxei pe teren, datorat/e pentru întregul an de către contribuabili, până la data de 31 martie inclusiv, a anului respectiv, se acordă o **bonificație de 10%**.
- (3) Impozitul pe teren, datorat aceluiași buget local de către contribuabili, persoane fizice și juridice, de până la 50 lei inclusiv, se plătește integral până la primul termen de plată.
- (4) În cazul în care contribuabilul deține în proprietate mai multe terenuri amplasate pe raza aceleiași unități administrativ-teritoriale, prevederile alin. (2) și (3) se referă la impozitul pe teren cumulat.
- (4¹) În cazul contractelor de concesiune, închiriere, administrare sau folosință, care se referă la o perioadă mai mare de un an, taxa pe teren se plătește anual, în două rate egale, până la datele de 31 martie și 30 septembrie, inclusiv.
- (5) În cazul contractelor de concesiune, închiriere, administrare sau folosință, care se referă la perioade mai mari de o lună, taxa pe teren se plătește lunar, până la data de 25 inclusiv a lunii următoare fiecărei luni din perioada de valabilitate a contractului, de către concesionar, locatar, titularul dreptului de administrare sau de folosință.
- (6) În cazul contractelor care se referă la perioade mai mici de o lună, persoana juridică de drept public care transmite dreptul de concesiune, închiriere, administrare sau folosință colectează taxa pe teren de la concesionari, locatari, titularii dreptului de administrare sau de folosință și o varsă lunar, până la data de 25 inclusiv a lunii următoare fiecărei luni din perioada de valabilitate a contractului.

ANEXA 4

IMPOZITUL PE MIJLOACE DE TRANSPORT PENTRU PERSOANE FIZICE ȘI JURIDICE

➤ REGULI GENERALE

- (1) Orice persoană care are în proprietate un mijloc de transport care trebuie înmatriculat/înregistrat în România datorează un impozit anual pentru mijlocul de transport, cu excepția cazurilor în care în prezentul capitol se prevede altfel.
- (2) Impozitul pe mijloacele de transport se datorează pe perioada cât mijlocul de transport este înmatriculat sau înregistrat în România.
- (3) Impozitul pe mijloacele de transport se plătește la bugetul local al unității administrativ-teritoriale unde persoana își are domiciliul, sediul sau punctul de lucru, după caz.
- (4) În cazul unui mijloc de transport care face obiectul unui contract de leasing financiar, pe întreaga durată a acestuia, impozitul pe mijlocul de transport se datorează de locatar.

➤ SCUTIRI

(1) Nu se datorează impozitul pe mijloacele de transport pentru:

- a) mijloacele de transport aflate în proprietatea sau coproprietatea veteranilor de război, văduvelor de război sau văduvelor nerecăsătorite ale veteranilor de război, pentru un singur mijloc de transport, la alegerea contribuabilului;
- b) mijloacele de transport aflate în proprietatea sau coproprietatea persoanelor cu handicap grav sau accentuat și a persoanelor încadrate în gradul I de invaliditate, respectiv a reprezentanților legali, pe perioada în care au în îngrijire, supraveghere și întreținere persoane cu handicap grav sau accentuat și persoane încadrate în gradul I de invaliditate, pentru un singur mijloc de transport, la alegerea contribuabilului;
- c) mijloacele de transport aflate în proprietatea sau coproprietatea persoanelor prevăzute la art. 1 și art. 5 alin. (1)-(3) din Decretul-lege nr. 118/1990, republicat, și a persoanelor fizice prevăzute la art. 1 din Ordonanța Guvernului nr. 105/1999, republicată, cu modificările și completările ulterioare, pentru un singur mijloc de transport, la alegerea contribuabilului; scutirea rămâne valabilă și în cazul transferului mijlocului de transport prin moștenire către copiii acestora;
- e) navele fluviale de pasageri, bărcile și hantrele folosite pentru transportul persoanelor fizice cu domiciliul în Delta Dunării, Insula Mare a Brăilei și Insula Balta Ialomitei;
- f) mijloacele de transport ale instituțiilor publice;
- g) mijloacele de transport ale persoanelor juridice, care sunt utilizate pentru servicii de transport public de pasageri în regim urban sau suburban, inclusiv transportul de pasageri în afara unei localități, dacă tariful de transport este stabilit în condiții de transport public;
- h) vehiculele istorice definite conform prevederilor legale în vigoare;
- i) mijloacele de transport specializate pentru transportul stupilor în pastoral, astfel cum sunt omologate în acest sens de Registrul Auto Român, folosite exclusiv pentru transportul stupilor în pastoral;
- j) mijloacele de transport folosite exclusiv pentru intervenții în situații de urgență;

ROMÂNIA
COMUNA COBADIN
JUDEȚUL CONSTANȚA



Sediul Primăriei: Str. Primăverii, Nr. 2, Cod poștal 907065

Email: primaria@primariacobadin.ro

Telefon/Fax: (0241) 855129

k) mijloacele de transport ale instituțiilor sau unităților care funcționează sub coordonarea Ministerului Educației și Cercetării Științifice sau a Ministerului Tineretului și Sportului;

l) mijloacele de transport ale fundațiilor înființate prin testament constituite conform legii, cu scopul de a întreține, dezvolta și ajuta instituții de cultură națională, precum și de a susține acțiuni cu caracter umanitar, social și cultural;

m) mijloacele de transport ale organizațiilor care au ca unică activitate acordarea gratuită de servicii sociale în unități specializate care asigură găzduire, îngrijire socială și medicală, asistență, ocrotire, activități de recuperare, reabilitare și reinserție socială pentru copil, familie, persoane cu handicap, persoane vârstnice, precum și pentru alte persoane aflate în dificultate, în condițiile legii;

n) autovehiculele acționate electric;

o) autovehiculele second-hand înregistrate ca stoc de marfă și care nu sunt utilizate în folosul propriu al operatorului economic, comerciant auto sau societate de leasing;

p) mijloacele de transport deținute de către organizațiile cetățenilor aparținând minorităților naționale.

(2) Consiliile locale pot hotărî să acorde scutirea sau reducerea impozitului pe mijloacele de transport pentru:

a) mijloacele de transport agricole utilizate efectiv în domeniul agricol. În cazul scutirii sau reducerii impozitului pe mijloacele de transport acordate persoanelor juridice se vor avea în vedere prevederile legale în vigoare privind acordarea ajutorului de stat;

b) mijloacele de transport aflate în proprietatea sau coproprietatea persoanelor prevăzute la art. 3 alin. (1) lit. b) și art. 4 alin. (1) din Legea nr. 341/2004, cu modificările și completările ulterioare, pentru un singur mijloc de transport la alegerea contribuabilului.

(3) Scutirea sau reducerea de la plata impozitului pe mijloacele de transport agricole utilizate efectiv în domeniul agricol, stabilită conform alin. (2), se aplică începând cu data de 1 ianuarie a anului următor celui în care persoana depune documentele justificative.

(4) Impozitul pe mijloacele de transport se reduce cu 50% pentru persoanele fizice care domiciliază în localitățile precizate în:

a) Hotărârea Guvernului nr. 323/1996 privind aprobarea Programului special pentru sprijinirea dezvoltării economico-sociale a unor localități din Munții Apuseni, cu modificările ulterioare;

b) Hotărârea Guvernului nr. 395/1996 pentru aprobarea Programului special privind unele măsuri și acțiuni pentru sprijinirea dezvoltării economico-sociale a județului Tulcea și a Rezervației Biosferei "Delta Dunării", cu modificările ulterioare.

(5) Scutirile prevăzute la alin. (1) lit. a)-c) se acordă integral pentru un singur mijloc de transport, la alegerea contribuabilului, aflat în proprietatea persoanelor menționate la aceste litere, deținute în comun cu soțul sau soția. În situația în care o cotă-parte din dreptul de proprietate asupra mijlocului de transport aparține unor terți, scutirea nu se acordă pentru cota-parte deținută de acești terți.

(6) Scutirea de la plata impozitului pe mijloacele de transport, stabilită conform alin. (1) lit. b), se aplică începând cu data de 1 a lunii următoare celei în care persoana depune documentele justificative.

(7) Prin excepție de la prevederile alin. (6), scutirea de la plata impozitului pe mijloacele de transport stabilită conform alin. (1) lit. b) în cazul persoanelor cu handicap temporar, care dețin un certificat de handicap revizibil, se acordă începând cu data emiterii noului certificat de handicap, cu condiția ca acesta să aibă continuitate și să fie depus la organul fiscal local în termen de 45 de zile.

Calculul impozitului

(1) Impozitul pe mijloacele de transport se calculează în funcție de tipul mijlocului de transport, conform celor prevăzute în prezentul capitol.

(2) În cazul oricăruia dintre următoarele autovehicule, impozitul pe mijlocul de transport se calculează în funcție de capacitatea cilindrică a acestuia, prin înmulțirea fiecărei grupe de 200 cmc sau fracțiune din aceasta cu suma corespunzătoare din tabelul următor:

Mijloace de transport cu tracțiune mecanică

I. Vehicule înmatriculate (lei/200 cmc sau fracțiune din aceasta)

Tipuri de autovehicule	Lei/200 cmc sau fracțiune din aceasta		
	cota stabilită de CL pentru	cota stabilită de	CL

ROMÂNIA
COMUNA COBADIN
JUDEȚUL CONSTANȚA



Sediul Primăriei: Str. Primăverii, Nr. 2, **Cod poștal** 907065

Email: primaria@primariacobadin.ro

Telefon/Fax: (0241) 855129

	anul 2021	pentru anul 2022
1. Motociclete, tricicluri, cvadricicluri și autoturisme cu capacitate cilindrică de până la 1600 cm ³ inclusiv	9	9
Motociclete, tricicluri, cvadricicluri și autoturisme cu capacitate cilindrică de peste 1600 cm ³	10	10
3. Autoturisme cu capacitatea cilindrică între 1601 cm ³ și 2000 cm ³ , inclusiv	23	24
4. Autoturisme cu capacitatea cilindrică între 2001 cm ³ și 2600 cm ³ , inclusiv	91	93
5. Autoturisme cu capacitate cilindrică între 2601 cm ³ și 3000 cm ³ , inclusiv	183	188
6. Autoturisme cu capacitate cilindrică de peste 3001 cm ³	367	377
7. Autobuze, autocare, microbuze	30	31
8. Alte vehicule cu tracțiune mecanică cu masa totală maximă autorizată de până la 12 tone, inclusiv	38	39
9. Tractoare înmatriculate	23	24

II. Vehicule înregistrate

Tipuri de autovehicule	Lei/200 cmc	
	cota stabilită de Cl. pentru anul 2021	cota stabilită de Cl. pentru anul 2022
1. Vehicule înregistrate cu capacitate cilindrică < 4.800 cmc	2	2
2. Vehicule înregistrate cu capacitate cilindrică > 4.800 cmc	4	4
3. Vehicule fără capacitate cilindrică evidențiară	lei/an	97 lei/an

(3) În cazul mijloacelor de transport hibride, impozitul se reduce cu minimum 50%, conform hotărârii consiliului local.

(4) În cazul unui ataș, impozitul pe mijlocul de transport este de 50% din impozitul pentru motocicletele respective.

(5) În cazul unui autovehicul de transport de marfă cu masa totală autorizată egală sau mai mare de 12 tone, impozitul pe mijloacele de transport este egal cu suma corespunzătoare prevăzută în tabelul următor:

Numărul de axe și greutatea brută încărcată maximă admisă	Impozitul (în lei/an)			
	Ax(e) motor(oare) cu sistem de suspensie pneumatică sau un echivalent recunoscut		Alte sisteme de suspensie pentru axele motoare	
	cota stabilită de CL pentru anul 2021	cota stabilită de CL pentru anul 2022	cota stabilită de CL pentru anul 2021	cota stabilită de CL pentru anul 2022
I. două axe				
1. Masa de cel puțin 12 tone, dar mai mică de 13 tone	0	0	168	172
2. Masa de cel puțin 13 tone, dar mai mică de 14 tone	168	172	465	477
3. Masa de cel puțin 14 tone, dar mai mică de 15 tone	465	477	654	671
4. Masa de cel puțin 15 tone, dar mai mică de 18 tone	654	671	1479	1517
5. Masa de cel puțin 18 tone	654	671	1479	1517
II. 3 axe				
1. Masa de cel puțin 15 tone, dar mai mică de 17 tone	168	172	292	300
2. Masa de cel puțin 17 tone, dar mai mică de 19 tone	292	300	599	615

ROMÂNIA
COMUNA COBADIN
JUDEȚUL CONSTANȚA



Sediul Primăriei: Str. Primăverii, Nr. 2, Cod poștal 907065

Email: primaria@primariacobadin.ro

Telefon/Fax: (0241) 855129

3. Masa de cel puțin 19 tone, dar mai mică de 21 tone	599	615	777	797
4. Masa de cel puțin 21 tone, dar mai mică de 23 tone	777	797	1198	1229
5. Masa de cel puțin 23 tone, dar mai mică de 25 tone	1198	1229	1862	1910
6. Masa de cel puțin 25 tone, dar mai mică de 26 tone	1198	1229	1862	1910
7. Masa de cel puțin 26 tone	1198	1229	1862	1910
III. 4 axe				
1. Masa de cel puțin 23 tone, dar mai mică de 25 tone	777	797	788	808
2. Masa de cel puțin 25 tone, dar mai mică de 27 tone	788	808	1231	1263
3. Masa de cel puțin 27 tone, dar mai mică de 29 tone	1231	1263	1955	2006
4. Masa de cel puțin 29 tone, dar mai mică de 31 tone	1955	2006	2898	2973
5. Masa de cel puțin 31 tone, dar mai mică de 32 tone	1955	2006	2898	2973
6. Masa de cel puțin 32 tone	1955	2006	2898	2973

În cazul unei combinații de autovehicule, un autovehicul articulat sau tren rutier, de transport de marfă cu masa totală maximă autorizată egală sau mai mare de 12 tone, impozitul pe mijloacele de transport este egal cu suma corespunzătoare prevăzută în tabelul următor:

Numărul de axe și greutatea bută încărcată maximă admisă	Impozitul (în lei/an)			
	Ax(e) motor(oare) cu sistem de suspensie pneumatică sau echivalentele recunoscute	Alte sisteme de suspensie pentru axele motoare		
	cota stabilită de CL pentru anul 2021/2022	cota stabilită de CL pentru anul 2021/ 2022		
I. 2+1 axe				
1. Masa de cel puțin 12 tone, dar mai mică de 14 tone	000	0	0	0
2. Masa de cel puțin 14 tone, dar mai mică de 16 tone	0	0	0	0
3. Masa de cel puțin 16 tone, dar mai mică de 18 tone	0	0	76	78
4. Masa de cel puțin 18 tone, dar mai mică de 20 tone	76	78	173	177
5. Masa de cel puțin 20 tone, dar mai mică de 22 tone	173	177	405	416
6. Masa de cel puțin 22 tone, dar mai mică de 23 tone	405	416	523	537
7. Masa de cel puțin 23 tone, dar mai mică de 25 tone	523	537	945	970
8. Masa de cel puțin 25 tone, dar mai mică de 28 tone	945	970	1657	1700
9. Masa de cel puțin 28 tone	945	970	1657	1700
II. 2+2 axe				
1. Masa de cel puțin 23 tone, dar mai mică de 25 tone	162	166	379	389
2. Masa de cel puțin 25 tone, dar mai mică de 26 tone	378	388	621	637
3. Masa de cel puțin 26 tone, dar mai mică de 28 tone	621	637	912	936
4. Masa de cel puțin 28 tone, dar mai mică de 29 tone	912	936	1101	1130
5. Masa de cel puțin 29 tone, dar mai mică de 31 tone	1101	1130	1808	1855
6. Masa de cel puțin 31 tone, dar mai mică de 33 tone	1808	1855	2509	2574
7. Masa de cel puțin 33 tone, dar mai mică de 36 tone	2509	2574	3809	3908
8. Masa de cel puțin 36 tone, dar mai mică de 38 tone	2509	2574	3809	3908
9. Masa de cel puțin 38 tone	2509	2574	3809	3908
III. 2+3 axe				

ROMÂNIA
COMUNA COBADIN
JUDEȚUL CONSTANȚA



Sediul Primăriei: Str. Primăverii, Nr. 2, Cod poștal 907065

Email: primaria@primariacobadin.ro

Telefon/Fax: (0241) 855129

1. Masa de cel puțin 36 tone, dar mai mică de 38 tone	1993	2045	2780	2852
2. Masa de cel puțin 38 tone, dar mai mică de 40 tone	2780	2852	3777	3875
3. Masa de cel puțin 40 tone	2780	2852	3777	3875
IV.3+2 axe				
1. Masa de cel puțin 36 tone, dar mai mică de 38 tone	1765	1811	2451	2515
2. Masa de cel puțin 38 tone, dar mai mică de 40 tone	2451	2515	3389	3477
3. Masa de cel puțin 40 tone, dar mai mică de 44 tone	3389	3477	5013	5143
4. Masa de cel puțin 44 tone	3389	3477	5013	5143
V.3+3 axe				
1. Masa de cel puțin 36 tone, dar mai mică de 38 tone	1005	1031	1213	1245
2. Masa de cel puțin 38 tone, dar mai mică de 40 tone	1213	1245	1814	1861
3. Masa de cel puțin 40 tone, dar mai mică de 44 tone	1814	1861	2889	2964
4. Masa de cel puțin 44 tone	1814	1861	2889	2964

În cazul unei remorci, al unei semiremorci sau rulote care nu face parte dintr-o combinație de autovehicule prevăzute mai sus, impozitul pe mijloacele de transport este egal cu suma corespunzătoare din tabelul următor:

MASA TOTALĂ MAXIMĂ AUTORIZATĂ	IMPOZIT (LEI)	
	cota stabilită de CL pentru anul 2021	cota stabilită de CL pentru anul 2022
1. până la 1 tonă inclusiv	10	10
2. peste 1 tonă, dar nu mai mult de 3 tone	44	45
3. peste 3 tone, dar nu mai mult de 5 tone	66	68
4. peste 5 tone	81	83

În cazul mijloacelor de transport pe apă, impozitul pe mijlocul de transport este egal cu suma corespunzătoare din tabelul următor:

Mijlocul de transport pe apă	Impozit (lei)/an	
	cota stabilită de CL pentru anul 2021	cota stabilită de CL pentru anul 2022
1. Luntre, bărci fără motor, folosite pentru pescuit și uz personal	26	27
2. Bărci fără motor, folosite în alte scopuri	71	73
3. Bărci cu motor	266	273
4. Nave de sport și agrement		
a) șalupe	488	501
b) iahturi	1455	1493
5. Scutere de apă	266	273
6. Remorcare și împingătoare:		X
a) Până la 500 CP inclusiv	707	725

ROMÂNIA
COMUNA COBADIN
JUDEȚUL CONSTANȚA

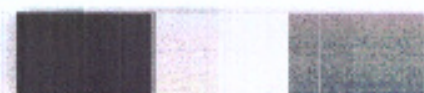

Sediul Primăriei: Str. Primăverii, Nr. 2, Cod poștal 907065
Email: primaria@primariacobadin.ro
Telefon/Fax: (0241) 855129

b) peste 500 CP și până la 2.000 CP, inclusiv	1151	1181
c) peste 2.000 CP și până la 4.000 CP, inclusiv;	1769	1815
d) Peste 4.000 CP	2830	2904
7. Vapoare – pentru fiecare 1.000 tdw sau fracțiune din acesta	230	236
8. Ceamuri, șlepură și barje fluviale:		X
a) cu capacitatea de încărcare până la 1.500 tone inclusiv	230	236
b) cu capacitatea de încărcare de peste 1.500 tone și până la 3.000 tone, inclusiv;	354	363
c) cu capacitatea de încărcare de peste 3.000 tone	620	636

În înțelesul prezentului articol, capacitatea cilindrică sau masa totală maximă autorizată a unui mijloc de transport se stabilește prin cartea de identitate a mijlocului de transport, prin factura de achiziție sau un alt document similar.

➤ **Declararea și datorarea impozitului pe mijloacele de transport**

(1) Impozitul pe mijlocul de transport este datorat pentru întregul an fiscal de persoana care deține dreptul de proprietate asupra unui mijloc de transport înmatriculat sau înregistrat în România la data de 31 decembrie a anului fiscal anterior.

(2) În cazul dobândirii unui mijloc de transport, proprietarul acestuia are obligația să depună o declarație la organul fiscal local în a cărui rază teritorială de competență are domiciliul, sediul sau punctul de lucru, după caz, în termen de 30 de zile de la data dobândirii și datorează impozit pe mijloacele de transport începând cu data de 1 ianuarie a anului următor înmatriculării sau înregistrării mijlocului de transport.

(3) În cazul în care mijlocul de transport este dobândit în alt stat decât România, proprietarul acestuia are obligația să depună o declarație la organul fiscal local în a cărui rază teritorială de competență are domiciliul, sediul sau punctul de lucru, după caz, în termen de 30 de zile de la data eliberării cărții de identitate a vehiculului (CIV) de către Registrul Auto Român și datorează impozit pe mijloacele de transport începând cu data de 1 ianuarie a anului următor înmatriculării sau înregistrării acestuia în România.

(4) În cazul radierii din circulație a unui mijloc de transport, proprietarul are obligația să depună o declarație la organul fiscal în a cărui rază teritorială de competență își are domiciliul, sediul sau punctul de lucru, după caz, în termen de 30 de zile de la data radierii, și încetează să datoreze impozitul începând cu data de 1 ianuarie a anului următor.

(5) În cazul oricărei situații care conduce la modificarea impozitului pe mijloacele de transport, inclusiv schimbarea domiciliului, sediului sau punctului de lucru, contribuabilul are obligația depunerii declarației fiscale cu privire la mijlocul de transport la organul fiscal local pe a cărei rază teritorială își are domiciliul/sediul/punctul de lucru, în termen de 30 de zile, inclusiv, de la modificarea survenită, și datorează impozitul pe mijloacele de transport stabilit în noile condiții începând cu data de 1 ianuarie a anului următor.

(6) În cazul unui mijloc de transport care face obiectul unui contract de leasing financiar, pe întreaga durată a acestuia se aplică următoarele reguli:

a) impozitul pe mijloacele de transport se datorează de locatar începând cu data de 1 ianuarie a anului următor încheierii contractului de leasing financiar, până la sfârșitul anului în cursul căruia încetează contractul de leasing financiar;

b) locatarul are obligația depunerii declarației fiscale la organul fiscal local în a cărui rază de competență se înregistrează mijlocul de transport, în termen de 30 de zile de la data procesului-verbal de predare-primire a bunului sau a altor documente similare care atestă intrarea bunului în posesia locatarului, însoțită de o copie a acestor documente;

c) la încetarea contractului de leasing, atât locatarul, cât și locatorul au obligația depunerii declarației fiscale la consiliul local competent, în termen de 30 de zile de la data încheierii procesului-verbal de predare-primire a bunului sau a altor documente similare care atestă intrarea bunului în posesia locatorului, însoțită de o copie a acestor documente.

(7) Depunerea declarațiilor fiscale reprezintă o obligație și în cazul persoanelor care beneficiază de scutiri sau reduceri de la plata impozitului pe mijloacele de transport.

(8) Operatorii economici, comercianții auto sau societăți de leasing, care înregistrează ca stoc de marfă mijloace de transport, cumpărate de la persoane fizice din România și înmatriculate pe numele acestora, au obligația să radieze din evidența Direcției Regim Permise de Conducere și Înmatriculare a Vehiculelor (DRPCIV) mijloacele de transport de pe numele foștilor proprietari.

(9) Actul de înstrăinare-dobândire a mijloacelor de transport se poate încheia și în formă electronică și semna cu semnătură electronică în conformitate cu prevederile Legii nr. 455/2001 privind semnătura electronică, republicată, cu completările ulterioare, între persoane care au domiciliul fiscal în România și se comunică electronic organului fiscal local de la domiciliul persoanei care înstrăinează, organului fiscal local de la domiciliul persoanei care dobândește și organului competent privind

ROMÂNIA
COMUNA COBADIN
JUDEȚUL CONSTANȚA



Sediul Primăriei: Str. Primăverii, Nr. 2, Cod poștal 907065

Email: primaria@primariacobadin.ro

Telefon/Fax: (0241) 855129

radierea/înregistrarea/înmatricularea mijlocului de transport, în scopul radierii/înregistrării/înmatriculării, de către persoana care înstrăinează, de către persoana care dobândește sau de către persoana împuternicită, după caz.

(10) Organul fiscal local de la domiciliul persoanei care înstrăinează mijlocul de transport transmite electronic persoanei care înstrăinează și persoanei care dobândește sau, după caz, persoanei împuternicite, respectiv organului fiscal local de la domiciliul dobânditorului, exemplarul actului de înstrăinare-dobândire a mijloacelor de transport încheiat în formă electronică, completat și semnat cu semnătură electronică, conform prevederilor legale în vigoare.

În situația în care organul fiscal local nu deține semnătură electronică în conformitate cu prevederile Legii nr. 455/2001, republicată, cu completările ulterioare, documentul completat se transmite sub formă scanată, în fișier format pdf, cu mențiunea letrică «Conform cu originalul».

(11) Organul fiscal local de la domiciliul persoanei care dobândește mijlocul de transport completează exemplarul actului de înstrăinare-dobândire a mijloacelor de transport încheiat în formă electronică, conform prevederilor în vigoare, pe care îl transmite electronic persoanelor prevăzute la alin. (9), semnat cu semnătura electronică.

În situația în care organul fiscal local nu deține semnătură electronică în conformitate cu prevederile Legii nr. 455/2001, republicată, cu completările ulterioare, documentul completat se transmite sub formă scanată, în fișier format pdf, cu mențiunea letrică «Conform cu originalul».

(12) Persoana care dobândește/înstrăinează mijlocul de transport sau persoana împuternicită, după caz, transmite electronic un exemplar completat conform alin. (10) și (11) organului competent privind înmatricularea/înregistrarea/ radierea mijloacelor de transport. Orice alte documente necesare și obligatorii, cu excepția actului de înstrăinare-dobândire a mijloacelor de transport întocmit în formă electronică și semnat cu semnătură electronică, se pot depune pe suport hârtie sau electronic conform procedurilor stabilite de organul competent.

(13) Actul de înstrăinare-dobândire a mijloacelor de transport întocmit, în format electronic, potrivit alin. (9) se utilizează de către:

- a) persoana care înstrăinează;
- b) persoana care dobândește;
- c) organele fiscale locale competente;
- d) organul competent privind înmatricularea/înregistrarea/ radierea mijloacelor de transport.

(14) Orice alte acte, cu excepția actului de înstrăinare-dobândire a mijloacelor de transport întocmit în formă electronică și semnat cu semnătură electronică, solicitate de organele fiscale locale pentru scoaterea din evidența fiscală a bunului, respectiv înregistrarea fiscală a acestuia, se pot depune și electronic la acestea, sub formă scanată, în fișier format pdf, cu mențiunea letrică «Conform cu originalul» însoțită de către vânzător sau de cumpărător și semnate cu semnătură electronică de către contribuabilul care declară.

(15) Actul de înstrăinare-dobândire a unui mijloc de transport, întocmit în forma prevăzută la alin. (9), încheiat între persoane cu domiciliul fiscal în România și persoane care nu au domiciliul fiscal în România, se comunică electronic de către persoana care l-a înstrăinat către autoritățile implicate în procedura de scoatere din evidența fiscală a bunului. Prevederile alin. (10) și (11) se aplică în mod corespunzător.

(16) În cazul unei hotărâri judecătorești care constată faptul că o persoană a pierdut dreptul de proprietate asupra mijlocului de transport, aceasta se poate depune la organul fiscal local în formă electronică sub formă scanată, în fișier format pdf, cu mențiunea letrică «Conform cu originalul» și semnată electronic în conformitate cu alin. (9) de către contribuabil.

➤ Plata impozitului

(1) Impozitul pe mijlocul de transport se plătește anual, în două rate egale, până la datele de 31 martie și 30 septembrie inclusiv.

(2) Pentru plata cu anticipație a impozitului pe mijlocul de transport, datorat pentru întregul an de către contribuabili, până la data de 31 martie a anului respectiv inclusiv, se acordă o bonificație de până la 10% inclusiv, stabilită prin hotărâre a consiliului local.

(3) Impozitul anual pe mijlocul de transport, datorat aceluiași buget local de către contribuabili, persoane fizice și juridice, de până la 50 lei inclusiv, se plătește integral până la primul termen de plată. În cazul în care contribuabilul deține în proprietate mai multe mijloace de transport, pentru care impozitul este datorat bugetului local al aceleiași unități administrativ-teritoriale, suma de 50 lei se referă la impozitul pe mijlocul de transport cumulată al acestora.

ANEXA 5

ROMÂNIA
COMUNA COBADIN
JUDEȚUL CONSTANȚA



Sediul Primăriei: Str. Primăverii, Nr. 2, Cod poștal 907065

Email: primaria@primariacobadin.ro

Telefon/Fax: (0241) 855129

TAXA PENTRU ELIBERAREA CERTIFICATELOR DE URBANISM, A AUTORIZATIILOR DE CONSTRUIRE ȘI A ALTOR AVIZE ȘI AUTORIZAȚII

I. TAXA PENTRU ELIBERAREA CERTIFICATELOR DE URBANISM ȘI A AUTORIZATIILOR DE CONSTRUIRE

(1) Taxa pentru eliberarea certificatului de urbanism, în mediul urban, este egală cu suma stabilită conform tabelului următor:

SUPRAFAȚA	TAXA (LEI)	
	cota stabilită de CL pentru anul 2021	cota stabilită de CL pentru anul 2022
a) până la 150 mp, inclusiv	6	6
b) între 151-250 mp, inclusiv	7	7
c) între 251-500 mp, inclusiv	9	9
d) între 501-750 mp, inclusiv	13	13
e) între 751-1000 mp, inclusiv	15	15
f) peste 1000mp	15 + 0,01 leu/mp înmulțit cu diferența de până la 1000 mp (pentru fiecare mp care depășește suprafața de 1000 mp)	

(2) Taxa pentru eliberarea certificatului de urbanism pentru o zonă rurală este egală cu 50% din taxa stabilită conform alin. (1).

(3) Taxa pentru prelungirea unui certificat de urbanism este egală cu 30% din cuantumul taxei pentru eliberarea certificatului sau a autorizației inițiale.

(4) Taxa pentru avizarea certificatului de urbanism de către comisia de urbanism și amenajarea teritoriului, de către primari este de 17 lei.

(5) Taxa pentru eliberarea unei autorizații de construire pentru o clădire rezidențială sau clădire-anexă este egală cu 0,5% din valoarea autorizată a lucrărilor de construcții.

(6) Taxa pentru eliberarea autorizației de construire pentru alte construcții decât cele menționate la alin. (5) este egală cu 1% din valoarea autorizată a lucrărilor de construcție, inclusiv valoarea instalațiilor aferente.

(7) Pentru taxele prevăzute la alin. (5) și (6) stabilite pe baza valorii autorizate a lucrărilor de construcție se aplică următoarele reguli:

a) taxa datorată se stabilește pe baza valorii lucrărilor de construcție declarate de persoana care solicită autorizația și se plătește înainte de emiterea acesteia;

b) pentru taxa prevăzută la alin. (5), valoarea reală a lucrărilor de construcție nu poate fi mai mică decât valoarea impozabilă a clădirii stabilită în prezentă;

c) în termen de 15 zile de la data finalizării lucrărilor de construcție, dar nu mai târziu de 15 zile de la data la care expiră autorizația respectivă, persoana care a obținut autorizația trebuie să depună o declarație privind valoarea lucrărilor de construcție la compartimentul de specialitate al autorității administrației publice locale;

d) până în cea de-a 15-a zi, inclusiv, de la data la care se depune situația finală privind valoarea lucrărilor de construcții, compartimentul de specialitate al autorității administrației publice locale are obligația de a stabili taxa datorată pe baza valorii reale a lucrărilor de construcție;

e) până în cea de-a 15-a zi, inclusiv, de la data la care compartimentul de specialitate al autorității administrației publice locale a comunicat valoarea stabilită pentru taxă, trebuie plătită orice diferență de taxă datorată de către persoana care a primit autorizația sau orice diferență de taxă care trebuie rambursată de autoritatea administrației publice locale.

(8) Taxa pentru prelungirea unei autorizații de construire este egală cu 30% din cuantumul taxei pentru eliberarea certificatului sau a autorizației inițiale.

(9) Taxa pentru eliberarea autorizației de desființare, totală sau parțială, a unei construcții este egală cu 0,1% din valoarea impozabilă stabilită pentru determinarea impozitului pe clădiri, aferentă părții desființate.

(10) Taxa pentru eliberarea autorizației de foraje sau excavări necesare lucrărilor de cercetare și prospectare a terenurilor în etapa efectuării studiilor geotehnice și a studiilor privind ridicările topografice, sondele de gaze, petrol și alte excavări se datorează de către titularii drepturilor de prospecțiune și explorare și se calculează prin înmulțirea numărului de metri pătrați de teren ce vor fi efectiv afectați la suprafața solului de foraje și excavări cu o valoare de **17 lei.**

ROMÂNIA
COMUNA COBADIN
JUDEȚUL CONSTANȚA



Sediul Primăriei: Str. Primăverii, Nr. 2. Cod poștal 907065

Email: primaria@primariacobadin.ro

Telefon/Fax: (0241) 855129

(11) În termen de 30 de zile de la finalizarea fazelor de cercetare și prospectare, contribuabilii au obligația să declare suprafața efectiv afectată de foraje sau excavări, iar în cazul în care aceasta diferă de cea pentru care a fost emisă anterior o autorizație, taxa aferentă se regularizează astfel încât să reflecte suprafața efectiv afectată.

(12) Taxa pentru eliberarea autorizației necesare pentru lucrările de organizare de șantier în vederea realizării unei construcții, care nu sunt incluse în altă autorizație de construire, este egală cu 3% din valoarea autorizată a lucrărilor de organizare de șantier.

(13) Taxa pentru eliberarea autorizației de amenajare de tabere de corturi, căsuțe sau rulote ori campinguri este egală cu 2% din valoarea autorizată a lucrărilor de construcție.

(14) Taxa pentru autorizarea amplasării de chioșcuri, containere, tonete, cabine, spații de expunere, corpuri și panouri de afișaj, furne și reclame situate pe căile și în spațiile publice este de 8 lei, inclusiv, pentru fiecare metru pătrat de suprafață ocupată de construcție.

(15) Taxa pentru eliberarea unei autorizații privind lucrările de racorduri și bransamente la rețele publice de apă, canalizare, gaze, termice, energie electrică, telefonică și televiziune prin cablu este de 15 lei, inclusiv, pentru fiecare racord.

(16) Taxa pentru eliberarea certificatului de nomenclatură stradală și adresă este de 9 lei/solicitare.

(17) Taxa pentru timbrul arhitecturii este de 0,05 % din deviz, conform prevederilor Anexei nr. 7 din Ordinul nr. 2823/2003 pentru aprobarea Normelor metodologice privind perceperea, încasarea, utilizarea, evidența și controlul destinației sumelor rezultate din aplicarea timbrului literar, cinematografic, teatral, muzical, folcloric, al artelor plastice, al arhitecturii și de divertisment, precum și procedura de solicitare și comunicare a opțiunilor titularilor de drepturi de autor sau ale titularilor de drepturi conexe dreptului de autor ori, după caz, ale moștenitorilor acestora, republicat, cu modificările și completările ulterioare.

II. TAXA PENTRU ELIBERAREA AUTORIZAȚIILOR PENTRU DESFĂȘURAREA UNOR ACTIVITĂȚI

(1) Taxa pentru eliberarea autorizațiilor sanitare de funcționare este de 26 lei.

(2) Taxa pentru eliberarea atestatului de producător, respectiv pentru eliberarea carnetului de comercializare a produselor din sectorul agricol este de 87 lei.

(3) Persoanele a căror activitate este înregistrată în grupele CAEN 561 - Restaurante, 563 - Baruri și alte activități de servire a băuturilor și 932 - Alte activități recreative și distractive, potrivit Clasificării activităților din economia națională - CAEN, actualizată prin Ordinul președintelui Institutului Național de Statistică nr. 337/2007 privind actualizarea Clasificării activităților din economia națională - CAEN, datorează bugetului local al comunei O TAXĂ PENTRU ELIBERAREA/VIZAREA ANUALĂ A AUTORIZAȚIEI PRIVIND DESFĂȘURAREA ACESTOR ACTIVITĂȚI, în funcție de suprafața aferentă activităților respective, în sumă de:

a) pentru unități cu suprafața mai mică de 100 mp, inclusiv – anul 2021 – 543 lei/eliberare autorizație, anul 2022 – 557 lei și anul 2021 – 271,5 lei/viză anuală, anul 2022 = 278,5 lei/viză anuală;

b) pentru unități cu suprafața mai mare de 100 mp și mai mică de 500 mp – anul 2021 – 2.171 lei/eliberare autorizație, anul 2022 = 2.227 lei/eliberare autorizație și anul 2021 = 1.085,5 lei/viză anuală, anul 2022 = 1114 lei/viză anuală;

c) pentru unități cu suprafața mai mare de 500 mp – anul 2021 = 5.429 lei/eliberare autorizație, anul 2022 = 5.570 lei/eliberare autorizație și anul 2021 = 2.714,5 lei/viză anuală, anul 2022 = 2.785 lei/viză anuală;

(4) Taxa pentru eliberarea unei autorizații pentru desfășurarea unei activități economice, cu excepția celor care desfășoară activitate în grupele CAEN 561 – Restaurante, 563 – Baruri și alte activități de servire a băuturilor și 932-Alte activități recreative și distractive, este de 217 lei/eliberare autorizație anul 2021, 223 lei/eliberare autorizație anul 2022 și 108,5 lei/viză anuală anul 2021, 112 lei/viză anuală anul 2022.

(5) În vederea obținerii autorizației prevăzute la alin. (3) și alin. (4) din pct. II, care va avea formatul prevăzut în prezenta, solicitantul va depune o cerere la care va anexa următoarele documente, în copii xerox:

- certificatul de înregistrare;
- actul de identitate al administratorului;
- certificatul constatator pentru punctul de lucru;

- actul care face dovada deținerii spațiului comercial, precum și actul din care să rezulte destinația spațiului pentru care se solicită autorizația;

- contractul de salubritate, agenții economici care au sedii și puncte de lucru în aria Comunei Cobadin, jud.

Constanța au obligația de a încheia contracte de salubritate direct cu operatorul:

- autorizație ISU, MEDIU, DSV, CNADNR;
- acordul vecinilor în cazul activităților generatoare de zgomot;

ROMÂNIA
COMUNA COBADIN
JUDEȚUL CONSTANȚA

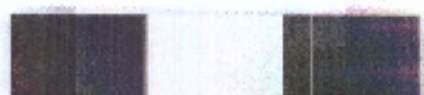

Sediul Primăriei: Str. Primăverii, Nr. 2, Cod poștal 907065

Email: primaria@primariacobadin.ro

Telefon/Fax: (0241) 855129

- plan de situație cadastral al spațiului comercial, iar în cazul în care solicitantul nu va putea prezenta documentul solicitat, acesta va depune o declarație pe propria răspundere privind suprafața spațiului pentru care solicită eliberarea/vizarea anuală a autorizației.

- actul de proprietate și planul de situație ce fac dovada deținerii spațiului de parcare necesar pentru cel puțin 3 (trei) locuri de parcare în afara carosabilului în situația drumurilor comunale, pentru comercianții care desfășoară activitatea de comerț cu alimente, băuturi și produse de tutun (inclusiv carmangerii), întreținerea și repararea autovehiculelor, comerț cu amănuntul prin standuri, chioșcuri și piețe al altor produse (cod 4789), hoteluri și alte facilități de cazare similară, cofetării, patiserii, baruri, restaurante. În cazul în care solicitantul nu va putea prezenta dovada deținerii spațiului necesar parcarii, va putea solicita, prin cerere scrisă, constatarea la fața locului a existenței spațiului necesar parcarii în jurul spațiului economic ce urmează a fi autorizat, constatare ce urmează a fi efectuată de personalul Serviciului Poliției Locale Cobadin.

(6) La prezentarea autorizației de funcționare în vederea vizării anuale, se vor depune documentele prevăzute la alin.5 din pct. II, cu cel puțin 10 zile lucrătoare înaintea expirării valabilității termenului vizei.

(7) Desfășurarea de activități economice de către agenții economici fără respectarea procedurii de autorizare, precum și neachitarea taxei de viză anuală, constituie contravenție și se sancționează cu amendă de 1.500 lei.

(8) Autorizația privind desfășurarea activităților prevăzute la alin. (3-4), în cazul în care persoana îndeplinește condițiile prevăzute de lege, se emite de către primarul în a cărui rază de competență se află sediul sau punctul de lucru.

(9) Modelul privind eliberarea unei autorizații pentru desfășurarea unei activități economice, conform alin. (3-4) din prezenta este următorul:

AUTORIZAȚIE DE FUNCȚIONARE

Nr. _____ / _____

În temeiul dispozițiilor Hotărârii Consiliului Local nr. ____ / ____ privind stabilirea impozitelor și taxelor locale pe anul ____, referitor la autorizarea funcționării unităților comerciale de prestări servicii și alimentație publică, se **AUTORIZEAZĂ** ____, cu sediul în localitatea ____, județul ____, str. ____ nr. ____, CUI ____, reprezentata de d-nea / d-na _____, să funcționeze cu profilul (cod CAEN): _____.

Societatea va funcționa pe raza localității ____, str. ____ nr. ____, jud. ____, având următorul program de funcționare: _____.

Prin prezenta, mă oblig să anunț în scris încetarea activității pentru care s-a emis autorizația de funcționare și orice modificare a condițiilor de funcționare declarate la data autorizării/avizării. De asemenea, mă angajez să efectuez plata aferentă eliberării vizei/autorizației de funcționare.

Prin prezenta declar că am fost informat că datele cu caracter personal sunt prelucrate în scopul și pentru îndeplinirea atribuțiilor legale ale instanței. Am luat la cunoștință că informațiile din cererea deșpusă și din actele anexate la aceasta, vor fi prelucrate de Primaria Cobadin-Taxa și Impozite cu respectarea prevederilor Regulamentului (UE) 679/2016 privind protecția persoanelor fizice în ceea ce privește prelucrarea datelor cu caracter personal, și libera circulație a acestor date.

Prezenta autorizație nu este transmisibilă, iar schimbarea datelor înscrise în prezenta, atrage anularea acesteia.

AUTORIZAȚIA SE VIZEAZĂ ANUAL.

PRIMAR,

(10) Constatarea contravențiilor și aplicarea amenzilor se va face de către personalul împuternicit, cu respectarea prevederilor O.G. nr. 2/2001 privind regimul juridic al contravențiilor, republicată, cu modificările și completările ulterioare.

➤ **SCUTIRI**

(1) Sunt scutite de taxa pentru eliberarea certificatelor, avizelor și autorizațiilor următoarele:

(1) Sunt scutite de taxa pentru eliberarea certificatelor, avizelor și autorizațiilor următoarele:

a) certificatele, avizele și autorizațiile ai căror beneficiari sunt veterani de război, văduve de război sau văduve necăsătorite ale veteranilor de război;

b) certificatele, avizele și autorizațiile ai căror beneficiari sunt persoanele prevăzute la art. 1 al Decretului-lege nr. 118/1990, republicat, cu modificările și completările ulterioare, și a persoanelor fizice prevăzute la art. 1 din Ordonanța Guvernului nr. 105/1999, aprobată cu modificări și completări prin Legea nr. 189/2000, cu modificările și completările ulterioare;

c) certificatele de urbanism și autorizațiile de construire pentru lăcașuri de cult sau construcții-anexă;

d) certificatele de urbanism și autorizațiile de construire pentru dezvoltarea, modernizarea sau reabilitarea infrastructurilor din transporturi care aparțin domeniului public al statului;

e) certificatele de urbanism și autorizațiile de construire pentru lucrările de interes public național, județean sau local;

f) certificatele de urbanism și autorizațiile de construire, dacă beneficiarul construcției este o instituție publică;

g) autorizațiile de construire pentru autostrăzile și căile ferate atribuite prin concesionare, conform legii;

h) certificatele de urbanism și autorizațiile de construire, dacă beneficiarul construcției este o instituție sau o unitate care funcționează sub coordonarea Ministerului Educației și Cercetării Științifice sau a Ministerului Tineretului și Sportului;

ROMÂNIA
COMUNA COBADIN
JUDEȚUL CONSTANȚA



Sediul Primăriei: Str. Primăverii, Nr. 2, Cod poștal 907065

Email: primaria@primariacobadin.ro

Telefon/Fax: (0241) 855129

i) certificat de urbanism sau autorizație de construire, dacă beneficiarul construcției este o fundație înființată prin testament, constituită conform legii, cu scopul de a întreține, dezvolta și ajuta instituții de cultură națională, precum și de a susține acțiuni cu caracter umanitar, social și cultural;

j) certificat de urbanism sau autorizație de construire, dacă beneficiarul construcției este o organizație care are ca unică activitate acordarea gratuită de servicii sociale în unități specializate care asigură găzduire, îngrijire socială și medicală, asistență, ocrotire, activități de recuperare, reabilitare și reinserție socială pentru copil, familie, persoane cu handicap, persoane vârstnice, precum și pentru alte persoane aflate în dificultate, în condițiile legii;

k) certificat de urbanism sau autorizație de construire, în cazul unei calamități naturale.

(2) Consiliul Local Cobadin acordă scutirea taxei pentru eliberarea certificatelor, avizelor și autorizațiilor pentru:

a) lucrări de întreținere, reparare, conservare, consolidare, restaurare, punere în valoare a monumentelor istorice astfel cum sunt definite în Legea nr. 422/2001 privind protejarea monumentelor istorice, republicată, cu modificările ulterioare, datorate de proprietarii persoane fizice care realizează, integral sau parțial, aceste lucrări pe cheltuială proprie;

b) lucrări destinate păstrării integrității fizice și a cadrului construit sau natural al monumentelor istorice definite în Legea nr. 422/2001, republicată, cu modificările ulterioare, finanțate de proprietarii imobilelor din zona de protecție a monumentelor istorice, în concordanță cu reglementările cuprinse în documentațiile de urbanism întocmite potrivit legii;

c) lucrări executate în condițiile Ordonanței Guvernului nr. 20/1994 privind măsuri pentru reducerea riscului seismic al construcțiilor existente, republicată, cu modificările și completările ulterioare;

d) lucrări executate în zone de regenerare urbană, delimitate în condițiile Legii nr. 350/2001 privind amenajarea teritoriului și urbanismul, cu modificările și completările ulterioare, lucrări în care se desfășoară operațiuni de regenerare urbană coordonate de administrația locală, în perioada derulării operațiunilor respective.

ANEXA 6

TAXA PENTRU FOLOSIREA MIJLOACELOR DE RECLAMĂ ȘI PUBLICITATE

I. Taxa pentru serviciile de reclamă și publicitate

(1) Orice persoană care beneficiază de servicii de reclamă și publicitate în România în baza unui contract sau a unui alt fel de înțelegere încheiată cu altă persoană datorează plata taxei prevăzute în prezentul articol, cu excepția serviciilor de reclamă și publicitate realizate prin mijloacele de informare în masă scrise și audiovizuale.

(2) Publicitatea realizată prin mijloace de informare în masă scrise și audiovizuale, în sensul prezentului articol, corespunde activităților agenților de publicitate potrivit Clasificării activităților din economia națională - CAEN, cu modificările ulterioare, respectiv publicitatea realizată prin ziare și alte tipărituri, precum și prin radio, televiziune și internet.

(3) Taxa prevăzută în prezentul articol, denumită în continuare taxa pentru servicii de reclamă și publicitate, se plătește la bugetul local al unității administrativ-teritoriale în raza căreia persoana prestează serviciile de reclamă și publicitate.

(4) Taxa pentru servicii de reclamă și publicitate se calculează prin aplicarea cotei taxei respective la valoarea serviciilor de reclamă și publicitate.

(5) Cota taxei se stabilește de consiliul local, fiind egală de 2%.

(6) Valoarea serviciilor de reclamă și publicitate cuprinde orice plată obținută sau care urmează a fi obținută pentru serviciile de reclamă și publicitate, cu excepția taxei pe valoarea adăugată.

(7) Taxa pentru servicii de reclamă și publicitate prevăzută la alin. (1) se declară și se plătește de către prestatorul serviciului de reclamă și publicitate la bugetul local, lunar, până la data de 10 a lunii următoare celei în care a intrat în vigoare contractul de prestări de servicii de reclamă și publicitate.

II. Taxa pentru afișaj în scop de reclamă și publicitate

(1) Orice persoană care utilizează un panou, un afișaj sau o structură de afișaj pentru reclamă și publicitate, cu excepția celei care intră sub incidența art. I din prezenta anexă, datorează plata taxei anuale prevăzute în prezentul articol către bugetul local al Comunei Cobadin în raza căreia/căruia este amplasat panoul, afișajul sau structura de afișaj respectivă.

(2) Valoarea taxei pentru afișaj în scop de reclamă și publicitate se calculează anual prin înmulțirea numărului de metri pătrați sau a fracțiunii de metru pătrat a suprafeței afișajului pentru reclamă sau publicitate cu suma stabilită de consiliul local, astfel:

a) în cazul unui afișaj situat în locul în care persoana derulează o activitate economică, suma este de până la **32 lei mp/an;**

b) în cazul oricărui altui panou, afișaj sau oricărei altei structuri de afișaj pentru reclamă și publicitate, suma este de **23 lei mp/an.**

(3) Taxa pentru afișaj în scop de reclamă și publicitate se recalculează pentru a reflecta numărul de luni sau fracțiunea din lună dintr-un an calendaristic în care se afișează în scop de reclamă și publicitate.

ROMÂNIA
COMUNA COBADIN
JUDEȚUL CONSTANȚA



Sediul Primăriei: Str. Primăverii, Nr. 2, Cod poștal 907065

Email: primaria@primariacobadin.ro

Telefon/Fax: (0241) 855129

(4) Taxa pentru afișajul în scop de reclamă și publicitate se plătește anual, în două rate egale, până la darele de 31 martie și 30 septembrie inclusiv. Taxa pentru afișajul în scop de reclamă și publicitate, datorată aceluiași buget local de către contribuabili, persoane fizice și juridice, de până la **50 lei** inclusiv, se plătește integral până la primul termen de plată.

(5) Persoanele care datorează taxa pentru afișaj în scop de reclamă și publicitate sunt obligate să depună o declarație la compartimentul de specialitate al autorității administrației publice locale în termen de 30 de zile de la data amplasării structurii de afișaj.

➤ **SCUTIRI**

(1) Taxa pentru serviciile de reclamă și publicitate și taxa pentru afișaj în scop de reclamă și publicitate nu se aplică instituțiilor publice, cu excepția cazurilor când acestea fac reclamă unor activități economice.

(2) Taxa pentru afișaj în scop de reclamă și publicitate nu se aplică unei persoane care închiriază panoul, afișajul sau structura de afișaj unei alte persoane, în acest caz taxa prevăzută la art. 1 din prezenta anexă, fiind plătită de această ultimă persoană.

(3) Taxa pentru afișaj în scop de reclamă și publicitate nu se datorează pentru afișele, panourile sau alte mijloace de reclamă și publicitate amplasate în interiorul clădirilor.

(4) Taxa pentru afișaj în scop de reclamă și publicitate nu se aplică pentru panourile de identificare a instalațiilor energetice, marcaje de avertizare sau marcaje de circulație, precum și alte informații de utilitate publică și educaționale.

(5) Nu se datorează taxa pentru folosirea mijloacelor de reclamă și publicitate pentru afișajul efectuat pe mijloacele de transport care nu sunt destinate, prin construcția lor, realizării de reclamă și publicitate.

ANEXA 7

IMPOZITUL PE SPECTACOLE

➤ **Reguli generale**

(1) Orice persoană care organizează o manifestare artistică, o competiție sportivă sau altă activitate distractivă în România are obligația de a plăti impozitul prevăzut în prezentul capitol, denumit în continuare impozitul pe spectacole.

(2) Impozitul pe spectacole se plătește la bugetul local al unității administrativ-teritoriale în raza căreia are loc manifestarea artistică, competiția sportivă sau altă activitate distractivă.

➤ **Calculul impozitului**

(1) Impozitul pe spectacole se calculează prin aplicarea cotei de impozit la suma încasată din vânzarea biletelor de intrare și a abonamentelor, exclusiv taxa pe valoarea adăugată.

(2) Consiliul local Cobadin hotărăște cota de impozit după cum urmează:

a) 2% pentru spectacolul de teatru, halet, operă, operetă, concert filarmonic sau altă manifestare muzicală, prezentarea unui film la cinematograful, un spectacol de circ sau orice competiție sportivă internă sau internațională;

b) 5% în cazul oricărei altei manifestări artistice decât cele enumerate la lit. a).

(3) Suma primită din vânzarea biletelor de intrare sau a abonamentelor nu cuprinde sumele plătite de organizatorul spectacolului în scopuri caritabile, conform contractului scris intrat în vigoare înaintea vânzării biletelor de intrare sau a abonamentelor.

(4) Persoanele care datorează impozitul pe spectacole stabilit în conformitate cu prezentul articol au obligația de:

a) a înregistra biletele de intrare și/sau abonamentele la compartimentul de specialitate al autorității administrației publice locale care își exercită autoritatea asupra locului unde are loc spectacolul;

b) a anunța tarifele pentru spectacol în locul unde este programat să aibă loc spectacolul, precum și în orice alt loc în care se vând bilete de intrare și/sau abonamente;

c) a preciza tarifele pe biletele de intrare și/sau abonamente și de a nu încasa sume care depășesc tarifele precizate pe biletele de intrare și/sau abonamente;

d) a emite un bilet de intrare și/sau abonament pentru toate sumele primite de la spectatori;

e) a asigura, la cererea compartimentului de specialitate al autorității administrației publice locale, documentele justificative privind calculul și plata impozitului pe spectacole;

f) a se conforma oricăror altor cerințe privind tipărirea, înregistrarea, avizarea, evidența și inventarul biletelor de intrare și a abonamentelor, care sunt precizate în normele elaborate în comun de Ministerul Finanțelor Publice și Ministerul Dezvoltării Regionale și Administrației Publice, contrasemnate de Ministerul Culturii și Ministerul Tineretului și Sportului.

➤ **SCUTIRI**

ROMÂNIA
COMUNA COBADIN
JUDEȚUL CONSTANȚA



Sediul Primăriei: Str. Primăverii, Nr. 2, Cod poștal 907065

Email: primaria@primariacobadin.ro

Telefon/Fax: (0241) 855129

Spectacolele organizate în scopuri umanitare sunt scutite de la plata impozitului pe spectacole.

➤ **PLATA IMPOZITULUI**

- (1) Impozitul pe spectacole se plătește lunar până la data de 10, inclusiv, a lunii următoare celei în care a avut loc spectacolul.
- (2) Orice persoană care datorează impozitul pe spectacole are obligația de a depune o declarație la compartimentul de specialitate al autorității administrației publice locale, până la data stabilită pentru fiecare plată a impozitului pe spectacole. Formatul declarației se precizează în normele elaborate în comun de Ministerul Finanțelor Publice și Ministerul Dezvoltării Regionale și Administrației Publice.
- (3) Persoanele care datorează impozitul pe spectacole răspund pentru calculul corect al impozitului, depunerea la timp a declarației și plata la timp a impozitului.

ANEXA 8

SANCTIUNI

(1) Nerespectarea prevederilor prezentei hotărâri atrage răspunderea disciplinară, contravențională sau penală, potrivit dispozițiilor legale în vigoare.

(2) Conform prevederilor Codului Fiscal, constituie contravenții următoarele fapte, dacă nu au fost săvârșite în astfel de condiții încât să fie considerate, potrivit legii, infracțiuni:

a) depunerea peste termen a declarațiilor de impunere prevăzute la art. 461 alin. (2), (6), (7), alin. (10) lit. c), alin. (12) și (13), art. 466 alin. (2), (5), alin. (7) lit. c), alin. (9) și (10), art. 471 alin. (2), (4), (5) și alin. (6) lit. b) și c), art. 474 alin. (7) lit. c), alin. (11), art. 478 alin. (5) și art. 483 alin. (2);

b) nedepunerea declarațiilor de impunere prevăzute la art. 461 alin. (2), (6), (7), alin. (10) lit. c), alin. (12) și (13), art. 466 alin. (2), (5) și alin. (7) lit. c), alin. (9) și (10), art. 471 alin. (2), (4), (5) și alin. (6) lit. b) și c), art. 474 alin. (7) lit. c), alin. (11), art. 478 alin. (5) și art. 483 alin. (2).

(3) CONSTITUIE CONTRAVENȚII FAPTELE PREVĂZUTE LA ART. 493, ALIN. (2), LIT. A) DIN CODUL FISCAL, CARE SE SANCTIONEAZĂ CU AMENDĂ DE LA 73 LEI LA 292 LEI, URMĂTOARELE:

➤ **DEPUNEREA PESTE TERMEN A DECLARAȚIILOR DE IMPUNERE**

ART. 461 Declararea, dobândirea, înstrăinarea și modificarea clădirilor

alin.(2) În cazul dobândirii sau construirii unei clădiri în cursul anului, proprietarul acesteia are obligația să depună o declarație la organul fiscal local în a cărui rază teritorială de competență se află clădirea, în termen de 30 de zile de la data dobândirii și datorează impozit pe clădiri începând cu data de 1 ianuarie a anului următor.

alin. (6) În cazul extinderii, îmbunătățirii, desființării parțiale sau al altor modificări aduse unei clădiri existente, inclusiv schimbarea integrală sau parțială a folosinței, care determină creșterea sau diminuarea valorii impozabile a clădirii cu mai mult de 25%, proprietarul are obligația să depună o nouă declarație de impunere la organul fiscal local în a cărui rază teritorială de competență se află clădirea, în termen de 30 de zile de la data modificării respective, și datorează impozitul pe clădiri determinat în noile condiții începând cu data de 1 ianuarie a anului următor.

alin.(7) În cazul desființării unei clădiri, proprietarul are obligația să depună o nouă declarație de impunere la organul fiscal local în a cărui rază teritorială de competență se află clădirea, în termen de 30 de zile de la data demolării sau distrugerii și încetează să datoreze impozitul începând cu data de 1 ianuarie a anului următor, inclusiv în cazul clădirilor pentru care nu s-a eliberat autorizație de desființare.

alin.(10) În cazul unei clădiri care face obiectul unui contract de leasing financiar, pe întreaga durată a acestuia se aplică următoarele reguli:

c) atât locatorul, cât și locatarul au obligația depunerii declarației fiscale la organul fiscal local în a cărui rază de competență se află clădirea, în termen de 30 de zile de la data finalizării contractului de leasing sau a încheierii procesului-verbal de predare a bunului sau a altor documente similare care atestă intrarea bunului în posesia locatorului ca urmare a rezilierii contractului de leasing însoțită de o copie a acestor documente.

alin. (12) În cazul clădirilor pentru care se datorează taxa pe clădiri, în temeiul unor contracte de concesiune, închiriere, administrare ori folosință care se referă la perioade mai mici de o lună, persoana de drept public care transmite dreptul de concesiune, închiriere, administrare ori folosință are obligația să depună o declarație la organul fiscal local, până la data de 25 inclusiv a lunii următoare intrării în vigoare a contractelor, la care anexează o situație centralizatoare a acestor contracte.

ROMÂNIA
COMUNA COBADIN
JUDEȚUL CONSTANȚA



Sediul Primăriei: Str. Primăverii, Nr. 2, Cod poștal 907065

Email: primaria@primariacobadin.ro

Telefon/Fax: (0241) 855129

alin. (13) În cazul unei situații care determină modificarea taxei pe clădiri datorate, persoana care datorează taxa pe clădiri are obligația să depună o declarație la organul fiscal local în a cărui rază teritorială de competență se află clădirea, până la data de 25 a lunii următoare celei în care s-a înregistrat situația respectivă.

ART. 466 Declararea și datorarea impozitului și a taxei pe teren

alin. (2) În cazul dobândirii unui teren în cursul anului, proprietarul acestuia are obligația să depună o nouă declarație de impunere la organul fiscal local în a cărui rază teritorială de competență se află terenul, în termen de 30 de zile de la data dobândirii, și datorează impozit pe teren începând cu data de 1 ianuarie a anului următor.

alin. (5) În cazul modificării categoriei de folosință a terenului, proprietarul acestuia are obligația să depună o nouă declarație de impunere la organul fiscal local în a cărui rază teritorială de competență se află terenul, în termen de 30 de zile de la data modificării folosinței, și datorează impozitul pe teren conform noii situații începând cu data de 1 ianuarie a anului următor.

alin. (7) În cazul unui teren care face obiectul unui contract de leasing financiar, pe întreaga durată a acestuia se aplică următoarele reguli:

e) atât locatorul, cât și locatarul au obligația depunerii declarației fiscale la organul fiscal local în a cărui rază de competență se află terenul, în termen de 30 de zile de la data finalizării contractului de leasing sau a încheierii procesului-verbal de predare a bunului sau a altor documente similare care atestă intrarea bunului în posesia locatarului ca urmare a rezilierii contractului de leasing însoțită de o copie a acestor documente.

alin. (9) În cazul terenurilor pentru care se datorează taxa pe teren, în temeiul unor contracte de concesiune, închiriere, administrare ori folosință care se referă la perioade mai mici de o lună, persoana de drept public care transmite dreptul de concesiune, închiriere, administrare ori folosință are obligația să depună o declarație la organul fiscal local, până la data de 25 inclusiv a lunii următoare intrării în vigoare a contractelor, la care anexează o situație centralizatoare a acestor contracte.

alin. (10) În cazul unei situații care determină modificarea taxei pe teren datorate, persoana care datorează taxa pe teren are obligația să depună o declarație la organul fiscal local în a cărui rază teritorială de competență se află terenul, până la data de 25 a lunii următoare celei în care s-a înregistrat situația respectivă.

ART. 471 Declararea și datorarea impozitului pe mijloacele de transport

alin. (2) În cazul dobândirii unui mijloc de transport, proprietarul acestuia are obligația să depună o declarație la organul fiscal local în a cărui rază teritorială de competență are domiciliul, sediul sau punctul de lucru, după caz, în termen de 30 de zile de la data dobândirii și datorează impozit pe mijloacele de transport începând cu data de 1 ianuarie a anului următor înmatriculării sau înregistrării mijlocului de transport.

alin. (4) În cazul radierii din circulație a unui mijloc de transport, proprietarul are obligația să depună o declarație la organul fiscal în a cărui rază teritorială de competență își are domiciliul, sediul sau punctul de lucru, după caz, în termen de 30 de zile de la data radierii, și încetează să datoreze impozitul începând cu data de 1 ianuarie a anului următor.

alin. (5) În cazul oricărei situații care conduce la modificarea impozitului pe mijloacele de transport, inclusiv schimbarea domiciliului, sediului sau punctului de lucru, contribuabilul are obligația depunerii declarației fiscale cu privire la mijlocul de transport la organul fiscal local pe a cărei rază teritorială își are domiciliul/sediul/punctul de lucru, în termen de 30 de zile, inclusiv, de la modificarea survenită, și datorează impozitul pe mijloacele de transport stabilit în noile condiții începând cu data de 1 ianuarie a anului următor.

alin. (6) În cazul unui mijloc de transport care face obiectul unui contract de leasing financiar, pe întreaga durată a acestuia se aplică următoarele reguli:

b) locatarul are obligația depunerii declarației fiscale la organul fiscal local în a cărui rază de competență se înregistrează mijlocul de transport, în termen de 30 de zile de la data procesului-verbal de predare-primire a bunului sau a altor documente similare care atestă intrarea bunului în posesia locatarului, însoțită de o copie a acestor documente;

c) la încetarea contractului de leasing, atât locatarul, cât și locatorul au obligația depunerii declarației fiscale la consiliul local competent, în termen de 30 de zile de la data încheierii procesului-verbal de predare-primire a bunului sau a altor documente similare care atestă intrarea bunului în posesia locatarului, însoțită de o copie a acestor documente.

ART. 474 Taxa pentru eliberarea certificatelor de urbanism, a autorizațiilor de construire și a altor avize și autorizații

(5) Taxa pentru eliberarea unei autorizații de construire pentru o clădire rezidențială sau clădire-anexă este egală cu 0,5% din valoarea autorizată a lucrărilor de construcții.

(6) Taxa pentru eliberarea autorizației de construire pentru alte construcții decât cele menționate la alin. (5) este egală cu 1% din valoarea autorizată a lucrărilor de construcție, inclusiv valoarea instalațiilor aferente.

(7) Pentru taxele prevăzute la alin. (5) și (6) stabilite pe baza valorii autorizate a lucrărilor de construcție se aplică următoarele reguli:

ROMÂNIA
COMUNA COBADIN
JUDEȚUL CONSTANȚA

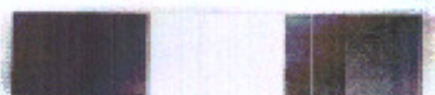

Sediul Primăriei: Str. Primăverii, Nr. 2, Cod poștal 907065

Email: primaria@primariacobadin.ro

Telefon/Fax: (0241) 855129

e) în termen de 15 zile de la data finalizării lucrărilor de construcție, dar nu mai târziu de 15 zile de la data la care expiră autorizația respectivă, persoana care a obținut autorizația trebuie să depună o declarație privind valoarea lucrărilor de construcție la compartimentul de specialitate al autorității administrației publice locale;

(11) În termen de 30 de zile de la finalizarea fazelor de cercetare și prospectare, contribuabilii au obligația să declare suprafața efectiv afectată de foraje sau excavări, iar în cazul în care aceasta diferă de cea pentru care a fost emisă anterior o autorizație, taxa aferentă se regularizează astfel încât să reflecte suprafața efectiv afectată.

ART. 478 Taxa pentru afișaj în scop de reclamă și publicitate

alin. (5) Persoanele care datorează taxa pentru afișaj în scop de reclamă și publicitate sunt obligate să depună o declarație la compartimentul de specialitate al autorității administrației publice locale în termen de 30 de zile de la data amplasării structurii de afișaj.

ART. 483 Plata impozitului

alin. (2) Orice persoană care datorează impozitul pe spectacole are obligația de a depune o declarație la compartimentul de specialitate al autorității administrației publice locale, până la data stabilită pentru fiecare plată a impozitului pe spectacole. Formatul declarației se precizează în normele elaborate în comun de Ministerul Finanțelor Publice și Ministerul Dezvoltării Regionale și Administrației Publice.

DE ASEMENEA, CONSTITUIE CONTRAVENȚII FAPTELE PREVĂZUTE LA ART. 493, ALIN. (2), LIT. b) DIN CODUL FISCAL, CARE SE SANCTIONEAZĂ CU AMENDĂ DE LA 292 LEI LA 728 LEI, URMĂTOARELE:

> NEDEPUNEREA DECLARAȚIILOR DE IMPUNERE

ART. 461 Declararea, dobândirea, înstrăinarea și modificarea clădirilor

alin. (2) În cazul dobândirii sau construirii unei clădiri în cursul anului, proprietarul acesteia are obligația să depună o declarație la organul fiscal local în a cărui rază teritorială de competență se află clădirea, în termen de 30 de zile de la data dobândirii și datorează impozit pe clădiri începând cu data de 1 ianuarie a anului următor.

alin. (6) În cazul extinderii, îmbunătățirii, desființării parțiale sau al altor modificări aduse unei clădiri existente, inclusiv schimbarea integrală sau parțială a folosinței, care determină creșterea sau diminuarea valorii impozabile a clădirii cu mai mult de 25%, proprietarul are obligația să depună o nouă declarație de impunere la organul fiscal local în a cărui rază teritorială de competență se află clădirea, în termen de 30 de zile de la data modificării respective, și datorează impozitul pe clădiri determinat în noile condiții începând cu data de 1 ianuarie a anului următor.

alin. (7) În cazul desființării unei clădiri, proprietarul are obligația să depună o nouă declarație de impunere la organul fiscal local în a cărui rază teritorială de competență se află clădirea, în termen de 30 de zile de la data demolării sau distrugerii și încetează să datoreze impozitul începând cu data de 1 ianuarie a anului următor, inclusiv în cazul clădirilor pentru care nu s-a eliberat autorizație de desființare.

alin. (10) În cazul unei clădiri care face obiectul unui contract de leasing financiar, pe întreaga durată a acestuia se aplică următoarele reguli:

e) atât locatorul, cât și locatarul au obligația depunerii declarației fiscale la organul fiscal local în a cărui rază de competență se află clădirea, în termen de 30 de zile de la data finalizării contractului de leasing sau a încheierii procesului-verbal de predare a bunului sau a altor documente similare care atestă intrarea bunului în posesia locatorului ca urmare a rezilierii contractului de leasing însoțită de o copie a acestor documente.

alin. (12) În cazul clădirilor pentru care se datorează taxa pe clădiri, în temeiul unor contracte de concesiune, închiriere, administrare ori folosință care se referă la perioade mai mici de o lună, persoana de drept public care transmite dreptul de concesiune, închiriere, administrare ori folosință are obligația să depună o declarație la organul fiscal local, până la data de 25 inclusiv a lunii următoare intrării în vigoare a contractelor, la care anexează o situație centralizatoare a acestor contracte.

alin. (13) În cazul unei situații care determină modificarea taxei pe clădiri datorate, persoana care datorează taxa pe clădiri are obligația să depună o declarație la organul fiscal local în a cărui rază teritorială de competență se află clădirea, până la data de 25 a lunii următoare celei în care s-a înregistrat situația respectivă.

ART. 466 Declararea și datorarea impozitului și a taxei pe teren

alin. (2) În cazul dobândirii unui teren în cursul anului, proprietarul acestuia are obligația să depună o nouă declarație de impunere la organul fiscal local în a cărui rază teritorială de competență se află terenul, în termen de 30 de zile de la data dobândirii, și datorează impozit pe teren începând cu data de 1 ianuarie a anului următor.

ROMÂNIA
COMUNA COBADIN
JUDEȚUL CONSTANȚA

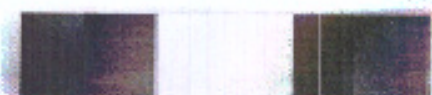

Sediul Primăriei: Str. Primăverii, Nr. 2, Cod poștal 907065

Email: primaria@primariacobadin.ro

Telefon/Fax: (0241) 855129

alin. (5) În cazul modificării categoriei de folosință a terenului, proprietarul acestuia are obligația să depună o nouă declarație de impunere la organul fiscal local în a cărui rază teritorială de competență se află terenul, în termen de 30 de zile de la data modificării folosinței, și datorează impozitul pe teren conform noii situații începând cu data de 1 ianuarie a anului următor.

alin. (7) În cazul unui teren care face obiectul unui contract de leasing financiar, pe întreaga durată a acestuia se aplică următoarele reguli:

e) atât locatorul, cât și locatarul au obligația depunerii declarației fiscale la organul fiscal local în a cărui rază de competență se află terenul, în termen de 30 de zile de la data finalizării contractului de leasing sau a încheierii procesului-verbal de predare a bunului sau a altor documente similare care atestă intrarea bunului în posesia locatarului ca urmare a rezilierii contractului de leasing însoțită de o copie a acestor documente.

alin. (9) În cazul terenurilor pentru care se datorează taxa pe teren, în temeiul unor contracte de concesiune, închiriere, administrare ori folosință care se referă la perioade mai mici de o lună, persoana de drept public care transmite dreptul de concesiune, închiriere, administrare ori folosință are obligația să depună o declarație la organul fiscal local, până la data de 25 inclusiv a lunii următoare intrării în vigoare a contractelor, la care anexează o situație centralizatoare a acestor contracte.

alin. (10) În cazul unei situații care determină modificarea taxei pe teren datorate, persoana care datorează taxa pe teren are obligația să depună o declarație la organul fiscal local în a cărui rază teritorială de competență se află terenul, până la data de 25 a lunii următoare celei în care s-a înregistrat situația respectivă.

ART. 471 Declararea și datorarea impozitului pe mijloacele de transport

alin. (2) În cazul dobândirii unui mijloc de transport, proprietarul acestuia are obligația să depună o declarație la organul fiscal local în a cărui rază teritorială de competență are domiciliul, sediul sau punctul de lucru, după caz, în termen de 30 de zile de la data dobândirii și datorează impozit pe mijloacele de transport începând cu data de 1 ianuarie a anului următor înmatriculării sau înregistrării mijlocului de transport.

alin. (4) În cazul radierii din circulație a unui mijloc de transport, proprietarul are obligația să depună o declarație la organul fiscal în a cărui rază teritorială de competență își are domiciliul, sediul sau punctul de lucru, după caz, în termen de 30 de zile de la data radierii, și încetează să datoreze impozitul începând cu data de 1 ianuarie a anului următor.

alin. (5) În cazul oricărei situații care conduce la modificarea impozitului pe mijloacele de transport, inclusiv schimbarea domiciliului, sediului sau punctului de lucru, contribuabilul are obligația depunerii declarației fiscale cu privire la mijlocul de transport la organul fiscal local pe a cărei rază teritorială își are domiciliul/sediul/punctul de lucru, în termen de 30 de zile, inclusiv, de la modificarea survenită, și datorează impozitul pe mijloacele de transport stabilit în noile condiții începând cu data de 1 ianuarie a anului următor.

alin. (6) În cazul unui mijloc de transport care face obiectul unui contract de leasing financiar, pe întreaga durată a acestuia se aplică următoarele reguli:

b) locatarul are obligația depunerii declarației fiscale la organul fiscal local în a cărui rază de competență se înregistrează mijlocul de transport, în termen de 30 de zile de la data procesului-verbal de predare-primire a bunului sau a altor documente similare care atestă intrarea bunului în posesia locatarului, însoțită de o copie a acestor documente;

c) la încetarea contractului de leasing, atât locatarul, cât și locatorul au obligația depunerii declarației fiscale la consiliul local competent, în termen de 30 de zile de la data încheierii procesului-verbal de predare-primire a bunului sau a altor documente similare care atestă intrarea bunului în posesia locatorului, însoțită de o copie a acestor documente.

ART. 474 Taxa pentru eliberarea certificatelor de urbanism, a autorizațiilor de construire și a altor avize și autorizații

alin. (5) Taxa pentru eliberarea unei autorizații de construire pentru o clădire rezidențială sau clădire-anexă este egală cu 0,5% din valoarea autorizată a lucrărilor de construcții.

alin. (6) Taxa pentru eliberarea autorizației de construire pentru alte construcții decât cele menționate la alin. (5) este egală cu 1% din valoarea autorizată a lucrărilor de construcție, inclusiv valoarea instalațiilor aferente.

alin. (7) Pentru taxele prevăzute la alin. (5) și (6) stabilite pe baza valorii autorizate a lucrărilor de construcție se aplică următoarele reguli:

e) în termen de 15 zile de la data finalizării lucrărilor de construcție, dar nu mai târziu de 15 zile de la data la care expiră autorizația respectivă, persoana care a obținut autorizația trebuie să depună o declarație privind valoarea lucrărilor de construcție la compartimentul de specialitate al autorității administrației publice locale;

alin. (11) În termen de 30 de zile de la finalizarea fazelor de cercetare și prospectare, contribuabilii au obligația să declare suprafața efectiv afectată de foraje sau excavații, iar în cazul în care aceasta diferă de cea pentru care a fost emisă anterior o autorizație, taxa aferentă se regularizează astfel încât să reflecte suprafața efectiv afectată.

ART. 478 Taxa pentru afișaj în scop de reclamă și publicitate

ROMÂNIA
COMUNA COBADIN
JUDEȚUL CONSTANȚA



Sediul Primăriei: Str. Primăverii, Nr. 2, Cod poștal 907065

Email: primaria@primariacobadin.ro

Telefon/Fax: (0241) 855129

alin. (5) Persoanele care datorează taxa pentru afișaj în scop de reclamă și publicitate sunt obligate să depună o declarație la compartimentul de specialitate al autorității administrației publice locale în termen de 30 de zile de la data amplasării structurii de afișaj.

ART. 483 Plata impozitului

alin. (2) Orice persoană care datorează impozitul pe spectacole are obligația de a depune o declarație la compartimentul de specialitate al autorității administrației publice locale, până la data stabilită pentru fiecare plată a impozitului pe spectacole. Formatul declarației se precizează în normele elaborate în comun de Ministerul Finanțelor Publice și Ministerul Dezvoltării Regionale și Administrației Publice.

alin. (4) Încălcarea normelor tehnice privind tipărirea, înregistrarea, vânzarea, evidența și gestionarea, după caz, a abonamentelor și a biletelor de intrare la spectacole constituie contravenție și se sancționează cu amendă de 340 lei.

alin. (4¹) Necomunicarea informațiilor și a documentelor de natura celor prevăzute la art. 494, alin. (12), potrivit căruia: "În vederea clarificării și stabilirii reale a situației fiscale a contribuabililor, compartimentele de specialitate ale autorităților administrației publice locale au competența de a solicita informații și documente cu relevanță fiscală sau pentru identificarea contribuabililor sau a materiei impozabile ori taxabile, după caz, iar notarii, avocații, executorii judecătorești, organele de poliție, organele vamale, serviciile publice comunitare pentru regimul permiselor de conducere și înmatriculare a vehiculelor, serviciile publice comunitare pentru eliberarea pașapoartelor simple, serviciile publice comunitare de evidență a persoanelor, precum și orice altă entitate care deține informații sau documente cu privire la bunurile impozabile sau taxabile, după caz, ori la persoanele care au calitatea de contribuabil au obligația furnizării acestora fără plată, în termen de 15 zile lucrătoare de la data primirii solicitării", în termen de cel mult 15 zile lucrătoare de la data primirii solicitării constituie contravenție și se sancționează cu amendă de 523 lei.

alin. (5) În cazul persoanelor juridice, amenzile prevăzute la alin. (3) și (4) se majorează cu 300%.

alin. (6) Contravențiilor prevăzute în prezenta anexă li se aplică dispozițiile Ordonanței Guvernului nr. 2/2001 privind regimul juridic al contravențiilor, aprobată cu modificări și completări prin Legea nr. 180/2002, cu modificările și completările ulterioare.

ANEXA 9

ALTE TAXE ADMINISTRATE DE COMPARTIMENTUL TAXE ȘI IMPOZITE LOCALE

1. Taxă pentru eliberarea certificatului de edificare a clădiilor : anul 2021 = 65 lei, anul 2022 = 67 lei

Documentația se depune la Compartimentul Agricol. Acte necesare:

- cerere tip;
- act de proprietate – copie legalizată;
- plan de amplasament și delimitare a corpului de proprietate întocmit de persoana autorizată de către O.J.C.G.C. Constanța;
- fișa corpului de proprietate.

2. Taxă aviz de oportunitate : anul 2021 = 109 lei, anul 2022 = 112 lei

3. Taxă înregistrare contract de arendă/act additional: anul 2021 = 22 lei/contract/act additional, anul 2022 = 23 lei/contract/act additional

4. Taxa eliberare atestat de producator si carnet de comercializare : anul 2021 = 87 lei, anul 2022 = 89 lei

5. Taxa viză anuală pentru atestat de producator si carnet de comercializare : anul 2021 = 32 lei, anul 2022 = 33 lei

6. Taxa Nomenclator stradal: anul 2021 = 9 lei/solicitare, anul 2022 = 9 lei/solicitare

7. Taxă piață: anul 2021 = 1 lei/mp/zi, anul 2022 = 1 lei/mp/zi

8. Taxă spațiu garaj: anul 2021 = 10 lei/mp/an, anul 2022 = 10 lei/mp/an

9. Taxă teren garaj: anul 2021 = 6 lei/mp/an, anul 2022 = 6 lei/mp/an

10. Taxă folosință teren agricol intravilan: anul 2021 = 0.13 lei/mp/an, anul 2022 = 0.13 lei/mp/an

ROMÂNIA
COMUNA COBADIN
JUDEȚUL CONSTANȚA

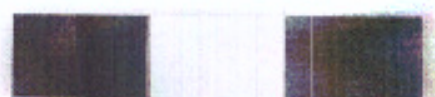

Sediul Primăriei: Str. Primăverii, Nr. 2, Cod poștal 907065

Email: primaria@primariacobadin.ro

Telefon/Fax: (0241) 855129

11. Taxă folosință teren intravilan cu altă destinație: anul 2021 = 0.15 lei/mp/an, anul 2022 = 0.15 lei/mp/an
12. Taxă folosință spațiu domeniul public/privat: anul 2021 = 50 lei/mp/ lună, anul 2022 = 51 lei/mp/ lună
13. Taxă comerț stradal : anul 2021 = 26 lei/zi, anul 2022 = 50 lei/zi
14. Taxă chirie teren extravilan: **COBADIN** – anul 2021 = 0.04 lei/mp/an, anul 2022 = 0.04 lei/mp/an
VIIȘOARA – anul 2021 = 0.04 lei/mp/an, anul 2022 = 0.04 lei/mp/an
NEGREȘTI/CONACU – anul 2021 = 0.032 lei/mp/an, anul 2022 = 0.032 lei/mp/an
15. Taxă divorț administrativ: anul 2021 = 543 lei, anul 2022 = 557 lei
16. Taxă pentru oficierea căsătoriei în zilele nelucrătoare (sâmbăta) = 250 lei
17. Taxă pentru oficierea căsătoriei în zilele nelucrătoare (duminica și sărbătorile legale) = 500 lei
18. Taxă pentru încheierea căsătoriei înainte de expirarea termenului de 10 zile stabilit prin lege = 500 lei
19. Taxă pentru oficierea căsătoriei în alt loc decât sediul Serviciului de Stare civilă, cu excepția oficierii casatoriilor la Penitenciar, secția Cobadin – 550 lei
20. Taxă pentru eliberarea la cerere a formularului *Cerere pentru deschiderea procedurii succesorale* – 5 lei
21. Taxa pentru recuperarea cheltuielilor ocazionate de expedierea purtata corespondentei în vederea eliberării de certificare de stare civilă de la primării, conform art.147 alin.(5) din IIG 64/2011 – 16 lei

Taxa pentru oficierea casatoriei in zilele nelucratoare

Taxa pentru oficierea căsătoriei în zilele nelucrătoare (sâmbătă, duminică, și sărbători legale) este instituită în vederea acoperirii cheltuielilor de organizare și funcționare a Serviciului de Stare Civilă, respectiv pentru acoperirea necesarului de formulare cu regim special (registre de naștere, căsătorie și decese), cearcă specială, tipizate, rechizite, plata orelor suplimentare pentru funcționarii din cadrul serviciului.

Taxa se achită de către persoanele care solicită oficierea căsătoriei în zilele nelucrătoare, la casieria Primăriei Comunei Cobadin.

Taxa pentru oficierea căsătoriei în zile nelucrătoare și sărbători legale se achită cu anticipație, la data depunerii documentației la Starea Civilă, cu cel puțin 10 zile înainte de oficierea.

Activitatea de stare civilă se desfășoară în baza prevederilor Legii nr. 119/1996 cu privire la actele de stare civilă, modificată și completată și a prevederilor Codului Civil.

Serviciul de oficiere a căsătoriei în zilele nelucrătoare se realizează prin intermediul personalului propriu.

22. Taxă peron pe domeniul public al UAT Cobadin a autovehiculelor de transport persoane: anul 2021 = 119 lei/lună, anul 2022 = 122 lei/lună cu excepția perioadei stării de urgență/stării de alertă (în perioada stării de urgență/stării de alertă, taxa de peron nu se plătește)

23. Taxă închiriere pentru evenimente (nuntă, botez, majorat, etc.) **CĂMIN CULTURAL:**

➤ pentru PRAZNIC nu se percepe taxă.

VIIȘOARA – 1046 lei/eveniment pentru anul 2020; 500 lei/eveniment, anul 2021, anul 2022 = 513 lei/eveniment ;

NEGREȘTI – 523 lei/eveniment pentru anul 2020; 250 lei/eveniment anul 2021, anul 2022 = 257 lei/eveniment;

CONACU -262 lei/eveniment, pentru anul 2020; 250 lei/eveniment anul 2021, anul 2022 = 257 lei/eveniment;

Iar pentru activități artistice, culturale și altele (cu vânzare de bilete): anul 2021 = 15% din contravaloarea biletelor vândute, orice alte activități – anul 2021 = 26 lei/oră, anul 2022 = 27 lei/oră;

24. Taxă închiriere sală – **CĂMIN CULTURAL COBADIN**: anul 2021 = 54 lei/oră, anul 2022 = 55 lei/oră, iar pentru activități artistice, culturale și altele (cu vânzare de bilete): anul 2021 = 15% din contravaloarea biletelor vândute;

25. Taxă eliberare certificat fiscal în zilele lucrătoare de luni – vineri, de la ora 07.30 – 15.30: anul 2021 = 8 lei, anul 2022 = 8 lei (în regim normal 48 h de la înregistrarea solicitării) și în regim de urgență (24 h de la înregistrarea solicitării): anul 2021 = 40 lei, anul 2022 = 41 lei;

ROMÂNIA
COMUNA COBADIN
JUDEȚUL CONSTANȚA

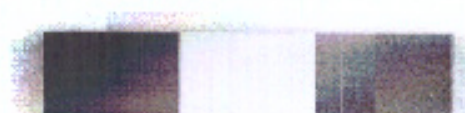

Sediul Primăriei: Str. Primăverii, Nr. 2, Cod poștal 907065

Email: primaria@primariacobadin.ro

Telefon/Fax: (0241) 855129

26. Taxa pentru înregistrarea autovehiculelor, vehiculelor și vehiculelor cu tracțiune animală care nu se supun înmatriculării, conform HCL Cobadin nr.40/24.05.2017 privind aprobarea Regulamentului pentru înregistrarea, evidența și radierea vehiculelor de pe raza Comunei Cobadin, jud. Constanta care nu se supun înmatriculării: anul 2021 = 32 lei, anul 2022 = 33 lei;

27. Taxă eliberare număr înmatriculare pentru moped : anul 2021 = 22 lei, anul 2022 = 23 lei;

28. Taxă eliberare număr înmatriculare pentru utilaje lente (tractor, remorcă, excavator, ș.a.): anul 2021 = 32 lei, anul 2022 = 33 lei;

29. Taxă închiriere buldoexcavator persoane fizice/persoane juridice: anul 2021 = 105 lei/ora, anul 2022 = 108 lei/ora.

30. Taxă pentru eliberare Certificat pentru atestarea că potențial este recunoscut ca proprietar IPV de identificare imobil: anul 2021 = 24 lei, anul 2022 = 25 lei.

31. Taxă executare silită: anul 2021 = 10 lei, anul 2022 = 10 lei;

32. Taxa zona OBOR – 2 lei/mp, conform HCL 43/29.06.2021

33. Neresținerea la termen, distrugerea sau pierderea documentelor de bibliotecă împrumutate de către utilizatori se sancționează conform prevederilor art. 67 din Legea nr. 334/2002 privind legea bibliotecilor, republicată, cu modificările și completările ulterioare.

34. Taxa pentru serviciile prestate în interesul executorilor judecătorești privind verificarea bunurilor debitorilor aflate pe raza UTA Comuna Cobadin = 80 lei/debitor.

- Pentru prestarea activităților pentru serviciile efectuate în interesul executorilor judecătorești constând în verificarea bunurilor debitorilor aflate pe raza UAT Comuna Cobadin, întocmirea și comunicarea de copii de pe documentele existente în Primărie, se instituie taxa specială aferentă în vederea acoperirii cheltuielilor generate de aceste activități;

- Taxa instituită în cuantum de 80 lei se va achita de către executorul judecătoresc care formulează societatea. Sumele colectate reprezintă venituri la bugetul local și sunt folosite pentru plata cheltuielilor efectuate sau/si care se vor efectua cu arhivarea documentelor Primăriei și buna funcționare a compartimentului de arhivă și asigurarea consumabilelor.

Taxe pentru activitățile desfășurate de către serviciile din cadrul primăriei

Pentru prestarea activităților constând în căutare acte în arhivă, eliberare copii din arhivă, eliberarea certificatelor de atestare fiscală și a certificatului de stare materială, multiplicarea documentelor și/sau actelor, transmiterea și recepționarea de documente prin aparatul fax se instituie taxe speciale aferente în vederea acoperirii cheltuielilor generate de aceste activități.

Taxele instituite sunt în același cuantum pentru toate serviciile din cadrul Primăriei Cobadin.

Sumele colectate sunt folosite pentru achiziționarea arhivei electronice, precum și pentru acoperirea cheltuielilor ce se efectuează pentru menținerea la parametrii optimi a sistemului informatic și asigurarea consumabilelor.

35. Taxa pentru eliberarea documentelor din arhiva Primăriei, (exceptând contravaloarea serviciului de copiere a documentelor), în termen de maxim 30 de zile, se stabilește la suma de 30 lei. În cazul în care prin aceeași cerere sau cereri diferite, se solicită eliberarea unor documente din arhivă pentru mai multe proprietăți, taxa se achită pentru fiecare proprietate în parte.

36. Taxa pentru eliberarea documentelor din arhiva Primăriei, în regim de urgență (în 5 zile calendaristice de la data înregistrării cererii) inclusiv a istoricului de rol /extrasului din registrele agricole (exceptând contravaloarea serviciului de copiere a documentelor) se stabilește la suma de 65 lei. În cazul în care prin aceeași cerere sau cereri diferite, se solicită eliberarea unor documente din arhivă pentru mai multe proprietăți, taxa se achită pentru fiecare proprietate în parte.

37. Taxa pentru efectuarea de fotocopii xerox se stabilește la suma de 0,50 lei/pagina

38. Taxa pentru întocmirea documentelor necesare îndeplinirii procedurii de vânzare a terenurilor situate în extravilan conform Legii nr.17/2014 (adeverința vânzare, adresa pentru aviz Ministerul Culturii, adresa înaintare dosar la Direcția de Agricultură, proces-verbal îndeplinire procedura, etc., cu excepția certificatului fiscal) se stabilește în sumă de 60 lei;

39. Taxa pentru eliberarea titlurilor de proprietate asupra terenurilor dobândite conform legilor fondului funciar, în vederea recuperării cheltuielilor ocazionate de expedierea încunoștiințării, conform art.34 alin.(7) din H.G. nr.890/2005, cu modificările și completările ulterioare, se stabilește la suma de 10,00 lei/ titular sau de fiecare moștenitor înscris în titlul de proprietate.

ROMÂNIA
COMUNA COBADIN
JUDEȚUL CONSTANȚA



Sediul Primăriei: Str. Primăverii, Nr. 2, Cod poștal 907065

Email: primaria@primariacobadin.ro

Telefon/Fax: (0241) 855129

40. Taxă salubritare persoane fizice

Taxă salubritare persoane fizice cota stabilita de C.L. pentru anul 2021	Taxă salubritare persoane fizice cota stabilita de C.L. pentru anul 2022
<i>Taxă salubritare persoane fizice – 4 lei/persoană/lună</i> (diferența de până la 8,84 (fără TVA) lei/persoană/lună, se suportă din bugetul local);	<i>Taxă salubritare persoane fizice – 4 lei/persoană/lună</i> (diferența de până la 8,84 (fără TVA) lei/persoană/lună, se suportă din bugetul local); Aceasta taxa poate suporta modificari in functie de pretul comunicat si propus de prestator la data de 31.12.2021 pentru anul 2022.

Persoanele care sunt încadrate în gradul I de handicap sunt scutite de la taxa serviciului de salubritare; scutirea se va face în baza unei cereri depusă la secretariatul comunei Cobadin însoțită de actul de identitate și certificatul de încadrare în gradul de handicap.

Persoanele fizice care au domiciliul stabil în localitate, dar nu beneficiază de serviciul de salubritare, fiind plecați pentru o perioadă de cel puțin 3 luni de zile din localitate vor fi scutiți pe perioada în care lipsesc din localitate de la plata taxei de salubritare. Scutirea se va face în baza unei cereri depuse la secretariatul comunei Cobadin de către capul gospodăriei însoțită de o declarație pe propria răspundere, precum și de documente justificative (copie după actul de identitate al persoanei cu viza de reședință pe altă localitate sau adeverință de studii valabilă pentru anul școlar/universitar în curs; copie după un act din care să reiasă dreptul de rezidență/ședere al persoanei în străinătate; contract individual de muncă pe perioadă determinată/nedeterminată într-o altă localitate, etc.), declarație notarială.

Termen de plată : 31.12.2022, cu penalități de întârziere 1%/lună sau fracțiune de lună.

41. Taxă salubritare persoane juridice

Taxă salubritare persoane juridice cota stabilita de C.L. pentru anul 2021	Taxă salubritare persoane juridice cota stabilita de C.L. pentru anul 2022
<i>Taxă salubritare persoane juridice</i> -79,58 lei/mc (colectarea separata, transportul separat si tratarea deseurilor similare reziduale), -24,99 lei/mc (colectarea separata, transportul separat si tratarea deseurilor similare reciclabile). <u>Agenții economici care au sedii și puncte de lucru în aria Comunei Cobadin, jud. Constanța au obligația de a încheia contracte de salubritare direct cu operatorul, conform prevederilor din Regulamentul de organizare și funcționare al serviciului de salubritare al Comunei Cobadin, aprobat și însoțit de către autoritatea deliberativă prin HCL nr.62/09.07.2015, privind aprobarea documentației de atribuire aferentă procedurii de concesiune pentru delegarea gestiunii serviciului public de salubritare privind activitățile de colectare, transport și depozitare deșeurii menajere în Comuna Cobadin, jud. Constanța, precedată de actul adițional, și a dispozițiilor HCL nr...../..... privind aprobarea noilor tarife pentru colectarea separată și transportul separat al deșeurilor similare provenind din activități comerciale din industrie, inclusiv fracții colectate separat, fără a aduce atingere fluxului de deșeurii, de echipamente electrice și electronice, baterii și acumulatori oferitate de SC Iridex Group Salubritare SRL.</u>	<i>Taxă salubritare persoane juridice</i> -79,58 lei/mc (colectarea separata, transportul separat si tratarea deseurilor similare reziduale), -24,99 lei/mc (colectarea separata, transportul separat si tratarea deseurilor similare reciclabile). <u>Agenții economici care au sedii și puncte de lucru în aria Comunei Cobadin, jud. Constanța au obligația de a încheia contracte de salubritare direct cu operatorul, conform prevederilor din Regulamentul de organizare și funcționare al serviciului de salubritare al Comunei Cobadin, aprobat și însoțit de către autoritatea deliberativă prin Hotararea Consiliului Local Cobadin, privind aprobarea documentației de atribuire aferentă procedurii de concesiune pentru delegarea gestiunii serviciului public de salubritare privind activitățile de colectare, transport și depozitare deșeurii menajere în Comuna Cobadin, jud. Constanța, precedată de actul adițional, și a dispozițiilor Hotărârii Consiliului Local Cobadin, privind aprobarea noilor tarife pentru colectarea separată și transportul separat al deșeurilor similare provenind din activități comerciale din industrie, inclusiv fracții colectate separat, fără a aduce atingere fluxului de deșeurii, de echipamente electrice și electronice, baterii și acumulatori oferitate de SC Iridex Group Salubritare SRL.</u>

DISPOZIȚII FINALE

În vederea stabilirii impozitelor și taxelor locale pentru anul fiscal 2022, se stabilesc următoarele reguli:

a) persoanele fizice care la data de 31 decembrie 2021 au în proprietate clădiri nerezidențiale sau clădiri cu destinație mixtă au obligația să depună declarații până la data de 31 martie 2022 inclusiv, conform modelului aprobat prin ordin comun al ministrului

ROMÂNIA
COMUNA COBADIN
JUDEȚUL CONSTANȚA



Sediul Primăriei: Str. Primăverii, Nr. 2, Cod poștal 907065

Email: primaria@primariacobadin.ro

Telefon/Fax: (0241) 855129

finanțelor publice și al ministrului dezvoltării regionale și administrației publice, în termen de 60 de zile de la data publicării în Monitorul Oficial al României, Partea I, a prezentului cod;

b) persoanele juridice au obligația să depună declarații privind clădirile pe care le dețin în proprietate la data de 31 decembrie 2021, destinația și valoarea impozabilă a acestora, până la data de 31 martie 2022 inclusiv;

c) persoanele fizice și juridice care la data de 31 decembrie 2021 dețin mijloace de transport radiate din circulație conform prevederilor legale din domeniul circulației pe drumurile publice au obligația să depună o declarație în acest sens, însoțită de documente justificative, la compartimentele de specialitate ale autorității publice locale, până la data de 31 martie 2022 inclusiv;

d) scutirile de la plata impozitului/taxei pe clădiri, a impozitului/taxei pe teren, a impozitului pe mijloacele de transport, acordate de către Consiliul Local al Comunei Cobadin se aplică începând cu data de *1 Ianuarie 2022* persoanelor care dețin documente justificative emise până la data de 31 decembrie 2021 și care sunt depuse la compartimentul de specialitate al autorității publice locale, până la data de 31 martie 2022 inclusiv;

Întocmit,

Andriana Tatiana