

ROMÂNIA  
COMUNA COBADIN  
JUDEȚUL CONSTANȚA



Sediul Primăriei: Str. Primăverii, Nr. 2, Cod poștal 907065  
Email: [primaria@primariacobadin.ro](mailto:primaria@primariacobadin.ro)  
Telefon/Fax: (0241) 855129

**HOTĂRĂREA NR. 73/ 18.12.2024**

*privind stabilirea Taxelor și Impozitelor Locale ale Comunei Cobadin, jud. Constanța, pentru anul 2025*

Consiliul Local al Comunei Cobadin, jud. Constanța, întrunit în ședința EXTRAORDINARĂ – convocată în data de 18.12.2024,

**Având în vedere:**

✓ *Proiectul de Hotărâre privind stabilirea taxelor și impozitelor locale ale Comunei Cobadin, județul Constanța, pentru anul 2025.* Înregistrat sub nr. 72/13.12.2024; referatul de aprobare întocmit de către inițiatorul prezentului Proiect de hotărâre; raportul compartimentului de resort din cadrul aparatului de specialitate al primarului, înregistrat la Primăria Comunei Cobadin, județul Constanța sub nr. 18663/10.12.2024; avizele consultative ale comisiilor de specialitate nr. 1, nr. 2 și nr. 3 ale Consiliului Local al Comunei Cobadin; avizul de legalitate al Secretarului Comunei Cobadin, județul Constanța aferent Proiectului de hotărâre;

**Prevederile următoarelor acte normative:**

- art. 56, art. 120, alin. (1), art. 121, alin. (1) și (2) și art. 139, alin. (2) din Constituția României, republicată;
- art. 7, alin. (2) din Noul Cod Civil;
- art. 5, alin. (1), lit. a) și alin. (2), art. 16, alin. (2), art. 20, alin. (1), lit. b), art. 27 din Legea nr. 273/2006 privind finanțele publice locale, cu modificările și completările ulterioare;
- art. 1, art. 2, alin. (1) lit. h), precum și pe cele ale titlului IX din Legea nr. 227/2015 privind Codul fiscal, cu modificările și completările ulterioare;
- OG nr. 80/2013 privind taxele judiciare de timbru, republicată, cu modificările și completările ulterioare;
- art. 344 din Legea nr. 207/2015 privind Codul de procedură fiscală, republicată, cu modificările și completările ulterioare;
- OG nr. 28/2008 privind registrul agricol, republicată, cu modificările și completările ulterioare;
- art. 19 și art. 20 din OG nr. 71/2002 privind organizarea și funcționarea serviciilor publice de administrare a domeniului public și privat de interes local, republicată, cu modificările ulterioare;
- art. 5, alin. (2), art. 7, alin. (1) din Legea nr. 145/2014 pentru stabilirea unor măsuri de reglementare a pieței produselor din sectorul agricol, republicată, cu modificările ulterioare;
- Legea nr. 101/2006 a serviciului de salubritate a localităților, republicată, cu modificările ulterioare;
- art. 1, alin. (4) lit. l), art. 8, alin. (3), lit. j), art. 43, alin. (5) și art. 44, alin. (2), lit. d) din Legea nr. 51/2006 a serviciilor comunitare de utilități publice, republicată, cu modificările și completările ulterioare;
- art. 7 din Legea nr. 52/2003 privind transparența decizională în administrația publică, republicată, cu modificările și completările ulterioare;
- OG nr. 2/2001 privind regimul juridic al contravențiilor, cu modificările și completările ulterioare;
- art. 6 din OG nr. 99/2000 privind comercializarea produselor și serviciilor de piață, republicată, cu modificările și completările ulterioare;
- Planul Urbanistic General al Comunei Cobadin, județul Constanța, aprobat prin Hotărârea Consiliului Local Cobadin nr. 19/12.12.1994 și prelungit prin HCL Cobadin nr. 126/21.12.2023;
- Legea nr. 351/2001 privind aprobarea Planului de amenajare a teritoriului național - Secțiunea a IV-a Rețeaua de localități, republicată, cu modificările și completările ulterioare;
- ORDINUL nr. 2068/2015 privind aprobarea unor formulare tipizate pentru activitatea de stabilire a impozitelor și taxelor locale de către organele, republicat, cu modificările și completările ulterioare;
- ORDINUL nr. 3654/2015 privind aprobarea procedurii de eliberare a certificatului de atestare fiscală, a certificatului de obligații bugetare, precum și a modelului și conținutului acestora, republicat, cu modificările și completările ulterioare;
- Anexa nr. 7 din Ordinul nr. 2823/2003 pentru aprobarea Normelor metodologice privind perceperea, încasarea, utilizarea, evidența și controlul destinației sumelor rezultate din aplicarea timbrului literar, cinematografic, teatral, muzical, folcloric, al artelor plastice, al arhitecturii și de divertisment, precum și procedura de solicitare și comunicare a opțiunilor titularilor de drepturi, republicat, cu modificările și completările

ROMÂNIA  
COMUNA COBADIN  
JUDEȚUL CONSTANȚA



Sediul Primăriei: Str. Primăverii, Nr. 2, Cod poștal 907065  
Email: [primaria@primariacobadin.ro](mailto:primaria@primariacobadin.ro)  
Telefon/Fax: (0241) 855129

➤ comunicatul Institutului Național de Statistică, înregistrat la UAT Cobadin, jud. Constanța sub nr. 1136/23.01.2024, conform căreia rata inflației pentru anul 2023 este de 10,4% ;

➤ HCL Cobadin nr. 7/12.02.2024 privind indexarea cu rata inflației de 10,4% a impozitelor și taxelor locale care constă într-o anumită sumă în lei sau care este stabilită pe baza unei anumite sume în lei, precum și a limitelor amenzilor prevăzute la art. 493, alin. (3) și alin. (4) din Legea nr. 227/2015 privind Codul fiscal;

✓ Ținând seama de prevederile art. 7, alin. (2) din Noul Cod Civil; art. 120-121 din Constituția României, republicată; art. 20-21 din Legea cadru a descentralizării nr. 195/2006; art. 36, coroborat cu dispozițiile art. 43, alin. (4), art. 80-83 din Legea nr. 24/2000 privind normele de tehnică legislativă pentru elaborarea actelor normative, republicată, cu modificările și completările ulterioare;

✓ Luând în considerare dispozițiile Legii nr.199/17.11.1997 pentru ratificarea Cartei Europene a autonomiei locale, adoptată la Strasbourg la 15 octombrie 1985;

✓ Luând în considerare unul dintre scopurile asigurării autonomiei locale care are la bază dreptul să instituie și să perceapă impozite și taxe locale, pe fondul constituirii de resurse financiare pentru finanțarea activităților stabilite în competența acestor autorități, pe de o parte, precum și condițiile locale specifice zonei, pe de altă parte;

în conformitate cu dispozițiile art. 5, art. 75, art. 84, art. 87, alin. (3), art. 88, art. 95, alin. (2), art. 96, art. 98, art. 129, art. 133, alin. (2), lit. a), art. 134, alin. (3), lit. b), art. 139, art. 140, alin. (1), art. 196, alin. (1), lit. a), art. 198, alin. (1-2), art. 199, alin. (1-2), art. 240, alin. (1-2), art. 243, alin. (1), lit. a), din OUG nr. 57/2019 privind Codul Administrativ, republicată, cu modificările și completările ulterioare,

#### HOTĂRĂȘTE:

**Art.1. (1) Se aprobă Taxele și Impozitele Locale ale Comunei Cobadin, județul Constanța, pentru anul 2025, după cum urmează:**

- a) reguli generale impozitul pe clădiri și taxa pe clădiri (denumită "Anexa nr. 1");
- b) impozitul pe clădirile rezidențiale aflate în proprietatea persoanelor fizice (denumită "Anexa nr. 2");
- c) impozitul și taxa pe clădiri pentru persoane juridice (denumită "Anexa nr. 3");
- d) impozitul/taxă pe teren pentru persoane fizice și juridice (denumită "Anexa nr. 4");
- e) impozitul pe mijloace de transport pentru persoane fizice și juridice (denumită "Anexa nr. 5");
- f) taxa pentru eliberarea certificatelor de urbanism, a autorizațiilor de construire și a altor avize și autorizații (denumită "Anexa nr. 6");
- g) taxa pentru folosirea mijloacelor de reclamă și publicitate (denumită "Anexa nr. 7");
- h) impozitul pe spectacole (denumită "Anexa nr. 8");
- i) sancțiuni (denumită "Anexa nr. 9");
- j) alte taxe administrate de compartimentul taxe și impozite locale (denumită "Anexa nr. 10").

(2) Anexele de la lit. (a - j) din prezenta, fac parte integrantă din prezenta hotărâre.

(3) Neplata la termenele scadente a impozitelor și taxelor locale reglementate prin prezenta hotărâre atrage după sine calcularea de majorări de întârziere, iar pentru nerespectarea obligațiilor impuse se instituie sancțiuni în cuantumul prevăzute în actele normative în vigoare.

**Art.2.** Prezenta hotărâre se completează cu prevederile Legii nr. 227/2015 privind Codul fiscal, ale Legii nr. 207/2015 privind Codul de procedură fiscală, precum și cu actele normative subsecvente în vigoare.

**Art.3.** Pentru anul 2025, nivelul taxelor judiciare de timbre, ce se fac venit la bugetul local al Comunei Cobadin, județul Constanța, este reglementat prin OUG nr. 80/2013 privind taxele judiciare de timbre, republicată, cu modificările și completările ulterioare, precum și cu actele normative subsecvente în vigoare.

ROMÂNIA  
COMUNA COBADIN  
JUDEȚUL CONSTANȚA



Sediul Primăriei: Str. Primăverii, Nr. 2, Cod poștal 907065  
Email: [primaria@primariacobadin.ro](mailto:primaria@primariacobadin.ro)  
Telefon/Fax: (0241) 855129

**Art.4.** (1) Constatarea contravențiilor și aplicarea sancțiunilor se face de către persoanele împuternicite din cadrul aparatului de specialitate al Primarului, precum și de către personalul Compartimentului Poliția Locală Cobadin, județul Constanța.

(2) Contravențiilor prevăzute în prezenta hotărâre li se aplică dispozițiile OG nr. 2/2001 privind regimul juridic al contravențiilor, republicată, cu modificările și completările ulterioare.

**Art.5.** Comuna Cobadin este comună de rangul IV, potrivit Legii nr. 351/2001 privind aprobarea Planului de amenajare a teritoriului național - Secțiunea a IV-a Rețeaua de localități, republicată, cu modificările și completările ulterioare.

**Art.6.** Prezenta hotărâre intră în vigoare la data de 01 ianuarie 2025.

**Art.7.** La data intrării în vigoare a prezentei hotărâri, își încetează aplicabilitatea și valabilitatea orice alte prevederi care contravin prezentei.

**Art.8.** Prezenta hotărâre va fi dusă la îndeplinire de către Primarul Comunei Cobadin, prin Compartimentul Taxe și Impozite Locale, Compartimentul Buget-Finanțe din cadrul aparatului de specialitate al Primarului Comunei Cobadin, jud. Constanța.

**Art.9.** Prezenta hotărâre se comunică, în mod obligatoriu, prin intermediul Secretarului General al Comunei, în termenul prevăzut de lege, Primarului Comunei Cobadin, județul Constanța, Instituției Prefectului - Județul Constanța, Compartimentului Taxe și Impozite Locale, Compartimentului Buget-Finanțe și se aduce la cunoștință publică de către Compartimentul Taxe și Impozite Locale (pentru hotărârile cu caracter normativ) prin publicarea pe pagina de internet la adresa: [www.primariacobadin.ro](http://www.primariacobadin.ro).

Prezenta Hotărâre a fost adoptată cu un număr de **13 voturi "pentru"**, **0 voturi "impotrivă"** și **0 voturi "abținere"**, din numărul de **13 consilieri locali prezenți la ședință**, din numărul de **15 consilieri locali aleși**.

**Președinte de ședință**  
**ȚĂPUȘ LIVIU**



**Contrasemnează**  
**SECRETAR GENERAL COMUNĂ**  
**Jr. TRĂILĂ-GĂRBACEA CORINA-ALINA**

ROMÂNIA  
COMUNA COBADIN  
JUDEȚUL CONSTANȚA



Sediul Primăriei: Str. Primăverii, Nr. 2, Cod poștal 907065  
Email: [primaria@primariacobadin.ro](mailto:primaria@primariacobadin.ro)  
Telefon/Fax: (0241) 855129

ANEXA nr.1 la HCL. COBADIN nr. 73/18.12.2024

REGULI GENERALE  
IMPOZITUL PE CLADIRI SI TAXA PE CLADIRI

**Art.455 CF**

(1) Orice persoană care are în proprietate o clădire situată în România datorează anual impozit pentru acea clădire, excepând cazul în care în prezentul titlu se prevede diferit.

(2) Pentru clădirile proprietate publică sau privată a statului ori a unităților administrativ-teritoriale, concesionate, închiriate, date în administrare ori în folosință, după caz, oricăror entități, altele decât cele de drept public, se stabilește taxa pe clădiri, care se datorează de concesionari, locatari, titularii dreptului de administrare sau de folosință, după caz, în condiții similare impozitului pe clădiri. În cazul transmiterii ulterioare altor entități a dreptului de concesiune, închiriere, administrare sau folosință asupra clădirii, taxa se datorează de persoana care are relația contractuală cu persoana de drept public.

(3) Impozitul prevăzut la alin. (1), denumit în continuare impozit pe clădiri, precum și taxa pe clădiri prevăzută la alin. (2) se datorează către bugetul local al comunei, al orașului sau al municipiului în care este amplasată clădirea. În cazul municipiului București, impozitul și taxa pe clădiri se datorează către bugetul local al sectorului în care este amplasată clădirea.

(4) În cazul clădirilor care fac obiectul unor contracte de concesiune, închiriere, administrare sau folosință ce se referă la perioade mai mari de o lună, taxa pe clădiri se stabilește proporțional cu numărul de luni pentru care este constituit dreptul de concesiune, închiriere, administrare ori folosință. Pentru fracțiunile mai mici de o lună, taxa se calculează proporțional cu numărul de zile din luna respectivă.

(4<sup>1</sup>) În cazul clădirilor care fac obiectul unor contracte de concesiune, închiriere, administrare sau folosință ce se referă la perioade mai mici de o lună, taxa pe clădiri se datorează proporțional cu numărul de zile sau de ore prevăzute în contract.

(5) Pe perioada în care pentru o clădire se plătește taxa pe clădiri, nu se datorează impozitul pe clădiri.

(5<sup>1</sup>) În cazul în care pentru o clădire proprietate publică sau privată a statului ori a unității administrativ-teritoriale se datorează impozit pe clădiri, iar în cursul unui an apar situații care determină datorarea taxei pe clădiri, diferența de impozit pentru perioada pe care se datorează taxa pe clădiri se compensează sau se restituie contribuabilului în anul fiscal următor.

(6) În cazul în care o clădire se află în proprietatea comună a două sau mai multe persoane, fiecare dintre proprietarii comuni ai clădirii datorează impozitul pentru spațiile situate în partea din clădire aflată în proprietatea sa. În cazul în care nu se pot stabili părțile individuale ale proprietarilor în comun, fiecare proprietar în comun datorează o parte egală din impozitul pentru clădirea respectivă.

**I. SCUTIRI**

**Art.456 CF**

(1) Nu se datorează impozit/taxă pe clădiri pentru:

a) clădirile aflate în proprietatea publică sau privată a statului sau a unităților administrativ-teritoriale, cu excepția încăperilor folosite pentru activități economice sau agrement, altele decât cele desfășurate în relație cu persoane juridice de drept public;

b) clădirile aflate în domeniul privat al statului concesionate, închiriate, date în administrare ori în folosință, după caz, instituțiilor publice cu finanțare de la bugetul de stat, utilizate pentru activitatea proprie a acestora;

c) clădirile aflate în proprietatea fundațiilor înființate prin testament constituite, conform legii, cu scopul de a întreține, dezvolta și ajuta instituții de cultură națională, precum și de a susține acțiuni cu caracter umanitar, social și cultural;

d) clădirile care, prin destinație, constituie lăcașuri de cult, aparținând cultelor religioase recunoscute oficial, asociațiilor religioase și componentelor locale ale acestora, precum și casele parohiale, cu excepția încăperilor folosite pentru activități economice;

e) clădirile funerare din cimitire și crematorii;

f) clădirile utilizate de unitățile și instituțiile de învățământ de stat, confesional sau particular, autorizate să funcționeze provizoriu ori acreditate, cu excepția încăperilor care sunt folosite pentru activități economice care generează alte venituri decât cele din taxele de școlarizare, servirea meselor pentru preșcolari, elevi sau studenți și cazarea acestora, precum și clădirile utilizate de către creșe, astfel cum sunt definite și funcționează potrivit Legii nr. 263/2007 privind înființarea,



ROMÂNIA  
COMUNA COBADIN  
JUDEȚUL CONSTANȚA



Sediul Primăriei: Str. Primăverii, Nr. 2, Cod poștal 907065  
Email: [primaria@primariacobadin.ro](mailto:primaria@primariacobadin.ro)  
Telefon/Fax: (0241) 855129

g) clădirile unei instituții sau unități care funcționează sub coordonarea Ministerului Educației, Ministerului Cercetării, Inovării și Digitalizării, Ministerului Familiei, Tineretului și Egalității de Șanse sau a Ministerului Sportului, precum și clădirile federațiilor sportive naționale, ale Comitetului Olimpic și Sportiv Român, cu excepția încăperilor care sunt folosite pentru activități economice;

h) clădirile unităților sanitare publice și private, cu excepția încăperilor folosite pentru activități economice, precum și pentru clădirile în care funcționează cabinete de medicină de familie, potrivit legii, cu excepția încăperilor folosite pentru altă activitate decât cea de medicină de familie;

i) clădirile din parcurile industriale, parcurile științifice și tehnologice, precum și cele utilizate de incubatoarele de afaceri, cu respectarea legislației în materia ajutorului de stat;

j) clădirile care sunt afectate activităților hidro tehnice, hidrometrice, hidrometeorologice, oceanografice, de îmbunătățiri funciare și de intervenții la apărarea împotriva inundațiilor, precum și clădirile din porturi și cele afectate canalelor navigabile și stațiilor de pompare aferente canalelor, cu excepția încăperilor care sunt folosite pentru activități economice;

k) clădirile care, prin natura lor, fac corp comun cu poduri, viaducte, apeducte, diguri, baraje și tuneluri și care sunt utilizate pentru exploatarea acestor construcții, cu excepția încăperilor care sunt folosite pentru alte activități economice;

l) clădirile aferente infrastructurii feroviare publice sau infrastructurii metroului;

m) clădirile Academiei Române și ale fundațiilor proprii înființate de Academia Română, în calitate de fondator unic, cu excepția încăperilor care sunt folosite pentru activități economice;

n) clădirile aferente capacităților de producție care sunt în sectorul pentru apărare cu respectarea legislației în materia ajutorului de stat;

o) clădirile care sunt utilizate ca sere, solare, răsadnițe, ciupercării, silozuri pentru furaje, silozuri și/sau păture pentru depozitarea și conservarea cerealelor, cu excepția încăperilor care sunt folosite pentru alte activități economice;

p) clădirea folosită ca domiciliu aflată în proprietatea sau coproprietatea persoanelor prevăzute la art. 2 lit. c) f) și j) din Legea nr. 168/2020 pentru recunoașterea meritelor personalului participant la acțiuni militare, misiuni și operații pe teritoriul sau în afara teritoriului statului român și acordarea unor drepturi acestuia, familiei acestuia și urmașilor celui decedat;

q) clădirile aflate în domeniul public al statului și în administrarea Regiei Autonome "Administrația Patrimoniului Protocolului de Stat", cu excepția încăperilor care sunt folosite pentru activități economice;

r) clădirile aflate în proprietatea sau coproprietatea veteranilor de război, a văduvelor de război și a văduvelor nerecăsătorite ale veteranilor de război;

s) clădirea folosită ca domiciliu aflată în proprietatea sau coproprietatea persoanelor prevăzute la art. 1 și art. 5 alin. (1)-(8) din Decretul lege nr. 118/1990 privind acordarea unor drepturi persoanelor persecutate din motive politice de dictatura instaurată cu începere de la 6 martie 1945, precum și celor deportate în străinătate ori constituite în prizonieri, republicat, și a persoanelor fizice prevăzute la art. 1 din Ordonanța Guvernului nr. 105/1999, republicată, cu modificările și completările ulterioare; scutirea rămâne valabilă și în cazul transferului proprietății prin moștenire către copiii acestora, indiferent unde aceștia domiciliază;

t) clădirea folosită ca domiciliu aflată în proprietatea sau coproprietatea persoanelor cu handicap grav sau accentuat și a persoanelor încadrate în gradul I de invaliditate, respectiv a reprezentanților legali, pe perioada în care au în îngrijire, supraveghere și întreținere persoane cu handicap grav sau accentuat și persoane încadrate în gradul I de invaliditate;

u) clădirile aflate în proprietatea organizațiilor cetățenilor aparținând minorităților naționale din România, cu statut de utilitate publică, precum și cele închiriate, concesionate sau primite în administrare ori în folosință de acestea de la o instituție sau o autoritate publică, cu excepția încăperilor care sunt folosite pentru activități economice;

v) clădirile destinate serviciului de apostilă și supralegalizare, cele destinate depozitării și administrării arhivei, precum și clădirile afectate funcționării Centrului Național de Administrare a Registrelor Naționale Notariale;

w) clădirile deținute sau utilizate de către întreprinderile sociale de inserție;

x) clădirile clasate ca monumente istorice, de arhitectură sau arheologice, indiferent de titularul dreptului de proprietate sau de administrare, care au fațada stradală și/sau principală renovată sau reabilitată conform prevederilor Legii nr. 422/2001 privind protejarea monumentelor istorice, republicată, cu modificările și completările ulterioare, cu excepția încăperilor care sunt folosite pentru activități economice;

x<sup>1</sup>) clădirile clasate ca monumente istorice, de arhitectură sau arheologice, indiferent de titularul dreptului de proprietate sau de administrare, care nu au fațada stradală și/sau principală renovată sau reabilitată conform prevederilor Legii nr. 422/2001 privind protejarea monumentelor istorice, republicată, cu modificările și completările ulterioare, pentru perioada

ROMÂNIA  
**COMUNA COBADIN**  
**JUDEȚUL CONSTANȚA**

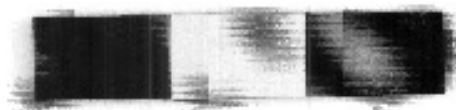

**Sediul Primăriei: Str. Primăverii, Nr. 2. Cod poștal 907065**  
**Email: [primaria@primariacobadin.ro](mailto:primaria@primariacobadin.ro)**  
**Telefon/Fax: (0241) 855129**

privind procedurile naționale în domeniul ajutorului de stat, precum și pentru modificarea și completarea Legii concurenței nr. 21/1996, aprobată cu modificări și completări prin Legea nr. 20/2015, cu modificările și completările ulterioare;

y) clădirile caselor de cultură ale sindicatelor, aflate în proprietatea/administrarea organizațiilor sindicale, cu excepția încăperilor folosite pentru activități economice sau agrement.

(2) *Consiliul Local Cobadin acordă* scutirea sau reducerea impozitului/taxei pe clădiri datorate pentru următoarele clădiri:

a) clădirile care, potrivit legii, sunt clasate ca monumente istorice, de arhitectură sau arheologice, muzee ori case memoriale, altele decât cele prevăzute la alin. (1) lit. x);

b) clădiri pentru care s-a instituit un regim de protecție, altele decât monumentele istorice, amplasate în zone de protecție ale monumentelor istorice și în zonele construite protejate;

c) clădirile utilizate pentru furnizarea de servicii sociale de către organizații neguvernamentale și întreprinderi sociale ca furnizori de servicii sociale;

d) clădirile utilizate de organizații nonprofit folosite exclusiv pentru activitățile fără scop lucrativ;

e) clădirile restituite potrivit art. 16 din Legea nr. 10/2001 privind regimul juridic al unor imobile preluate în mod abuziv în perioada 6 martie 1945-22 decembrie 1989, republicată, cu modificările și completările ulterioare, pentru perioada pentru care proprietarul menține afectarea de interes public;

f) clădirile retrocedate potrivit art. 1 alin. (10) din Ordonanța de urgență a Guvernului nr. 94/2000 privind retrocedarea unor bunuri imobile care au aparținut cultelor religioase din România, republicată, cu modificările și completările ulterioare, pentru perioada pentru care proprietarul menține afectarea de interes public;

g) clădirile restituite potrivit art. 1 alin. (5) din Ordonanța de urgență a Guvernului nr. 83/1999 privind restituirea unor bunuri imobile care au aparținut comunităților cetățenilor aparținând minorităților naționale din România, republicată, pentru perioada pentru care proprietarul menține afectarea de interes public;

h) clădirea nouă cu destinație de locuință, realizată în condițiile Legii locuinței nr. 114/1996, republicată, cu modificările și completările ulterioare, precum și clădirea cu destinație de locuință, realizată pe bază de credite, în conformitate cu Ordonanța Guvernului nr. 19/1994 privind stimularea investițiilor pentru realizarea unor lucrări publice și construcții de locuințe, aprobată cu modificări și completări prin Legea nr. 82/1995, cu modificările și completările ulterioare. În cazul înstrăinării clădirii, scutirea de impozit nu se aplică noului proprietar al acesteia;

h<sup>1</sup>) clădirile noi sau reabilitate, cu destinația de locuință, pentru care proprietarii execută pe cheltuiala proprie lucrări pentru creșterea performanței energetice, pentru instalarea de sisteme de producere a energiei electrice din surse fotovoltaice sau pentru sisteme ecologice certificate de colectare și tratare a apelor uzate rezultate din consumul propriu;

i) clădirile afectate de calamități naturale, pentru o perioadă de până la 5 ani, începând cu 1 ianuarie a anului în care s-a produs evenimentul;

j) clădirea folosită ca domiciliu și/sau alte clădiri aflate în proprietatea sau coproprietatea persoanelor prevăzute la art. 3 alin. (1) lit. b) și art. 4 alin. (1) din Legea nr. 341/2004, cu modificările și completările ulterioare;

k) clădirea folosită ca domiciliu, aflată în proprietatea sau coproprietatea persoanelor ale căror venituri lunare sunt mai mici decât salariul minim brut pe țară ori constau în exclusivitate din indemnizație de șomaj sau ajutor social;

l) clădirile aflate în proprietatea operatorilor economici, în condițiile elaborării unor scheme de ajutor de stat/de minimis având un obiectiv prevăzut de legislația în domeniul ajutorului de stat;

m) clădirile la care proprietarii au executat pe cheltuiala proprie lucrări de intervenție pentru creșterea performanței energetice, pe baza procesului-verbal de recepție la terminarea lucrărilor, întocmit în condițiile legii, prin care se constată realizarea măsurilor de intervenție recomandate de către auditorul energetic în certificatul de performanță energetică sau, după caz, în raportul de audit energetic, astfel cum este prevăzut în Ordonanța de urgență a Guvernului nr. 18/2009 privind creșterea performanței energetice a blocurilor de locuințe, aprobată cu modificări și completări prin Legea nr. 158/2011, cu modificările și completările ulterioare;

n) clădirile unde au fost executate lucrări în condițiile Legii nr. 153/2011 privind măsuri de creștere a calității arhitectural-ambientale a clădirilor, cu modificările și completările ulterioare;

o) clădirile persoanelor care domiciliază și locuiesc efectiv în unele localități din Munții Apuseni și în Rezervația Biosferei "Delta Dunării", în conformitate cu Ordonanța Guvernului nr. 27/1996 privind acordarea unor facilități persoanelor care domiciliază sau lucrează în unele localități din Munții Apuseni și în Rezervația Biosferei "Delta Dunării", republicată, cu modificările ulterioare;

p) clădirile utilizate de societățile cooperatiste agricole, în condițiile

ROMÂNIA  
COMUNA COBADIN  
JUDEȚUL CONSTANȚA



Sediul Primăriei: Str. Primăverii, Nr. 2, Cod poștal 907065  
Email: [primaria@primariacobadin.ro](mailto:primaria@primariacobadin.ro)  
Telefon/Fax: (0241) 855129

r) clădirile deținute de asociațiile de dezvoltare intercomunitară.  
s) clădirile folosite pentru desfășurarea de activități sportive, inclusiv clădirile care asigură funcționarea bazelor sportive.  
(2<sup>o</sup>1) Consiliile locale pot hotărî acordarea unei reduceri procentuale a impozitului pe clădiri pentru persoanele fizice care au în proprietate o clădire situată în România și care fac dovada a cel puțin trei donări de sânge în cursul unui an calendaristic, realizate în conformitate cu prevederile art. 16 din Legea nr. 282/2005 privind organizarea activității de transfuzie sanguină, donarea de sânge și componente sanguine de origine umană, precum și asigurarea calității și securității sanitare, în vederea utilizării lor terapeutice, republicată, cu modificările și completările ulterioare. Normele privind admisibilitatea donatorilor de sânge și de componente sanguine umane, stabilite prin ordin al ministrului sănătății, se aplică în mod corespunzător.

(2<sup>o</sup>2) Persoanele cu dizabilități pot beneficia de aceeași reducere procentuală a impozitului pe clădiri, prevăzută la alin. (2<sup>o</sup>1).

(2<sup>o</sup>3) Reducerea se poate cumula cu bonificația acordată în condițiile art. 462 alin. (2) și se aplică diferenței rezultate în urma scăderii bonificației din impozitul datorat.

(3) Scutirea sau reducerea de la plata impozitului/taxei, stabilită conform alin. (2), (2<sup>o</sup>1)-(2<sup>o</sup>3), se aplică începând cu data de 1 ianuarie a anului următor celui în care persoana depune documentele justificative.

(3<sup>o</sup>1) Scutirea sau reducerea de la plata impozitului/taxei pentru clădirile prevăzute la alin. (2) lit. s) se aplică pentru toate clădirile de pe raza unității administrativ-teritoriale, indiferent de proprietarul acestora.

(4) Impozitul pe clădirile aflate în proprietatea persoanelor fizice și juridice care sunt utilizate pentru prestarea de servicii turistice, pe o durată de cel mult 180 de zile consecutive sau cumulate, în cursul unui an calendaristic, se reduce cu 50%. Reducerea se aplică în anul fiscal următor celui în care este îndeplinită această condiție.

(5) În cazul scutirilor prevăzute la alin. (1) lit. r), s) și t):

a) scutirea se acordă integral pentru clădirile aflate în proprietatea persoanelor menționate la alin. (1) lit. r), deținute în comun cu soțul sau soția. În situația în care o cotă parte din clădiri aparține unor terți, scutirea nu se acordă pentru cota-parte deținută de acești terți;

b) scutirea se acordă pentru întreaga clădire de domiciliu deținută în comun cu soțul sau soția, pentru clădirile aflate în proprietatea persoanelor menționate la alin. (1) lit. s) și t). În situația în care o cotă-parte din clădirea de domiciliu aparține unor terți, scutirea nu se acordă pentru cota-parte deținută de acești terți.

(6) Scutirea de la plata impozitului/taxei pe clădiri, stabilită conform alin. (1) lit. t), se aplică începând cu data de 1 a lunii următoare celei în care persoana depune documentele justificative.

(6<sup>o</sup>1) Prin excepție de la prevederile alin. (6), scutirea de la plata impozitului/taxei pe clădiri, stabilită conform alin. (1) lit. t) în cazul persoanelor cu handicap temporar, care dețin un certificat de handicap revizubil, se acordă începând cu data emiterii noului certificat de handicap, cu condiția ca acesta să aibă continuitate și să fie depus la organul fiscal local în termen de 45 de zile.

**ANEXA nr.2 la HCL COBADIN nr. 73/18.12.2024**

**I. CALCULUL IMPOZITUL PE CLĂDIRILE REZIDENȚIALE AFLATE ÎN PROPRIETATEA PERSOANELOR FIZICE**

**Art. 457 CF**

(1) Pentru clădirile rezidențiale și clădirile-anexă, aflate în proprietatea persoanelor fizice, impozitul pe clădiri se calculează prin aplicarea unei cote cuprinse între 0,08%-0,2%, asupra valorii impozabile a clădirii. Cota impozitului pe clădiri se stabilește prin hotărâre a consiliului local. La nivelul municipiului București, această atribuție revine Consiliului General al Municipiului București.

(2) Valoarea impozabilă a clădirii, exprimată în lei, se determină prin înmulțirea suprafeței construite desfășurate a acesteia, exprimată în metri pătrați, cu valoarea impozabilă corespunzătoare, exprimată în lei/mp, din tabelul următor:

Nr. crt.	TIPUL DE CLĂDIRI	Valoare impozabilă ( lei/mp )	
		cu instalații de apă, canalizare, electrice și încălzire	fără instalații de apă, canalizare, electrice sau încălzire (condiții)

ROMÂNIA  
COMUNA COBADIN  
JUDEȚUL CONSTANȚA



Sediu Primăriei: Str. Primăverii, Nr. 2, Cod poștal 907065  
Email: [primaria@primariacobadin.ro](mailto:primaria@primariacobadin.ro)  
Telefon/Fax: (0241) 855129

1.	COBADIN	cota stabilita de C.L. pentru anul 2024-indexate cu inflatia 13,8%	cota stabilita de C.L. pentru anul 2025-indexate cu inflatia 10,4%	cota stabilita de C.L. pentru anul 2024-indexate cu inflatia 13,8%	cota stabilita de C.L. pentru anul 2025-indexate cu inflatia 10,4%
A	Clădire cu cadre din beton armat sau cu pereți exteriori din cărămidă arsă, sau orice alte materiale rezultate în urma unui tratament termic și/sau chimic	1467	1620	879	970
B	Clădire cu pereți exteriori din lemn, din piatră nenaturală, din cărămidă nearsă, din vălătuci sau orice alte materiale nesupuse unui tratament termic și/sau chimic	439	485	292	322
C	Clădire-anexă cu cadre din beton armat sau cu pereți exteriori din cărămidă arsă sau din orice alte materiale rezultate în urma unui tratament termic și/sau chimic	292	322	257	284
D	Clădire-anexă cu pereți exteriori din lemn, din piatră naturală, din cărămidă nearsă, din vălătuci sau din orice alte materiale nesupuse unui tratament termic și/sau chimic	183	202	107	118

Nr. crt.	FELUL CLĂDIRILOR ȘI ALE ALTOR CONSTRUCȚII IMPOZABILE	Valoare impozabilă (lei/mp)			
		Cu instalații de apă, canalizare, electrice, încălzire (condiții cumulative**)		Fără instalații de apă, canalizare, electrice, încălzire	
0	1	2	3	4	5
L.	VIIȘOARA	cota stabilita de C.L. pentru anul 2024-indexate cu inflatia 13,8%	cota stabilita de C.L. pentru anul 2025-indexate cu inflatia 10,4%	cota stabilita de C.L. pentru anul 2024-indexate cu inflatia 13,8%	cota stabilita de C.L. pentru anul 2025-indexate cu inflatia 10,4%
A	Clădire cu cadre din beton armat sau cu pereți exteriori din cărămidă arsă, sau orice alte materiale rezultate în urma unui tratament termic și/sau chimic	1400	1546	840	927



ROMÂNIA  
COMUNA COBADIN  
JUDEȚUL CONSTANȚA



Sediul Primăriei: Str. Primăverii, Nr. 2, Cod poștal 907065  
Email: [primaria@primariacobadin.ro](mailto:primaria@primariacobadin.ro)  
Telefon/Fax: (0241) 855129

<b>B</b>	Clădire cu pereți exteriori din lemn, din piatră nenaturală, din cărămidă nearsă, din vâlătuci sau orice alte materiale nesupuse unui tratament termic și/sau chimic	420	464	292	312
<b>C</b>	Clădire-anexă cu cadre din beton armat sau cu pereți exteriori din cărămidă arsă sau din orice alte materiale rezultate în urma unui tratament termic și/sau chimic	280	309	244	269
<b>D</b>	Clădire-anexă cu pereți exteriori din lemn, din piatră naturală, din cărămidă nearsă, din vâlătuci sau din orice alte materiale nesupuse unui tratament termic și/sau chimic	174	192	105	116

Nr. crt.	FELUL CLĂDIRILOR ȘI ALE ALTOR IMPOZABILE	Valoare impozabilă (lei/mp)			
		Cu instalații de apă, canalizare, electrice, încălzire (condiții cumulative**)		Fără instalații de apă, canalizare, electrice, încălzire	
0	1	2		3	
1.	NEGREȘTI CONACU CURCANI	cota stabilită de C.I. pentru anul 2024-indexate cu inflația 13,8%	cota stabilită de C.I. pentru anul 2025-indexate cu inflația 10,4%	cota stabilită de C.I. pentru anul 2024-indexate cu inflația 13,8%	cota stabilită de C.I. pentru anul 2025-indexate cu inflația 10,4%
<b>A</b>	Clădire cu cadre din beton armat sau cu pereți exteriori din cărămidă arsă, sau orice alte materiale rezultate în urma unui tratament termic și/sau chimic	1333	1472	800	883
<b>B</b>	Clădire cu pereți exteriori din lemn, din piatră nenaturală, din cărămidă nearsă, din vâlătuci sau orice alte materiale nesupuse unui tratament termic și/sau chimic	399	440	266	294
<b>C</b>	Clădire-anexă cu cadre din beton armat sau cu pereți exteriori din cărămidă arsă sau din orice alte materiale rezultate în urma unui tratament termic și/sau chimic	266	294	233	257

**ROMANIA**  
**COMUNA COBADIN**  
**JUDEȚUL CONSTANȚA**



**Sediul Primăriei: Str. Primăverii, Nr. 2, Cod poștal 907065**  
**Email: [primaria@primariacobadin.ro](mailto:primaria@primariacobadin.ro)**  
**Telefon/Fax: (0241) 855129**

<b>D</b>	Clădire-aneaxă cu pereți exteriori din lemn, din piatră naturală, din cărămidă nearsă, din vălătuci sau din orice alte materiale nesupuse unui tratament termic și/sau chimic	167	184	99	109
----------	---	-----	-----	----	-----

- (3) În cazul unei clădiri care are pereții exteriori din materiale diferite, pentru stabilirea valorii impozabile a clădirii se identifică în tabelul prevăzut la alin. (2) valoarea impozabilă corespunzătoare materialului cu ponderea cea mai mare.
- (4) Suprafața construită desfășurată a unei clădiri se determină prin însumarea suprafețelor secțiunilor tuturor nivelurilor clădirii, inclusiv ale balcoanelor, logiilor sau ale celor situate la subsol sau la mansardă, exceptând suprafețele podurilor neutilizate ca locuință, ale scărilor și teraselor neacoperite.
- (5) Dacă dimensiunile exterioare ale unei clădiri nu pot fi efectiv măsurate pe conturul exterior, atunci suprafața construită desfășurată a clădirii se determină prin înmulțirea suprafeței utile a clădirii cu un coeficient de transformare de 1,4.
- (6) Valoarea impozabilă a clădirii se ajustează în funcție de rangul localității și zona în care este amplasată clădirea, prin înmulțirea valorii determinate conform alin. (2)-(5) cu coeficientul de corecție corespunzător, prevăzut în tabelul următor:

Zona în cadrul localității	Rangul localității	Localitatea	Coeficientul de corecție
A	IV	Cobadin	1,10
A	V	Vișoara	1,05
B	V	Negrești / Conacu / Curcani	1

- (7) În cazul unui apartament amplasat într-un bloc cu mai mult de 3 niveluri și 8 apartamente, coeficientul de corecție prevăzut la alin. (6) se reduce cu 0,10.
- (8) Valoarea impozabilă a clădirii, determinată în urma aplicării prevederilor alin. (1)-(7), se reduce în funcție de anul terminării acesteia, după cum urmează:
- a) cu 50%, pentru clădirea care are o vechime de peste 100 de ani la data de 1 ianuarie a anului fiscal de referință;
- b) cu 30%, pentru clădirea care are o vechime cuprinsă între 50 de ani și 100 de ani inclusiv, la data de 1 ianuarie a anului fiscal de referință;
- c) cu 10%, pentru clădirea care are o vechime cuprinsă între 30 de ani și 50 de ani inclusiv, la data de 1 ianuarie a anului fiscal de referință.
- (9) În cazul clădirii la care au fost executate lucrări de renovare majoră, din punct de vedere fiscal, anul terminării se actualizează, astfel că acesta se consideră ca fiind cel în care a fost efectuată recepția la terminarea lucrărilor. Renovarea majoră reprezintă acțiunea complexă care cuprinde obligatoriu lucrări de intervenție la structura de rezistență a clădirii, pentru asigurarea cerinței fundamentale de rezistență mecanică și stabilitate, prin acțiuni de reconstruire, consolidare, modernizare, modificare sau extindere, precum și, după caz, alte lucrări de intervenție pentru menținerea, pe întreaga durată de exploatare a clădirii, a celorlalte cerințe fundamentale aplicabile construcțiilor, conform legii, vizând, în principal, creșterea performanței energetice și a calității arhitectural-ambientale și funcționale a clădirii. Anul terminării se actualizează în condițiile în care, la terminarea lucrărilor de renovare majoră, valoarea clădirii crește cu cel puțin 50% față de valoarea acesteia la data începerii executării lucrărilor.

**II. CALCULUL IMPOZITULUI PE CLĂDIRILE NEREZIDENTIALE AFLATE ÎN PROPRIETATEA PERSOANELOR FIZICE**

**Art. 458 CF**

- (1) Pentru clădirile nerezidențiale aflate în proprietatea persoanelor fizice, impozitul pe clădiri se calculează prin aplicarea cotei de **0,25%** asupra valorii care poate fi:
- a) valoarea rezultată dintr-un raport de evaluare întocmit de un evaluator autorizat în ultimii 5 ani anteriori anului de referință, sau valoarea estimată la primul termen de plată din anul de referință. În situația depunerii raportului

ROMÂNIA  
COMUNA COBADIN  
JUDEȚUL CONSTANȚA



Sediul Primăriei: Str. Primăverii, Nr. 2, Cod poștal 907065  
Email: [primaria@primariacobadin.ro](mailto:primaria@primariacobadin.ro)  
Telefon/Fax: (0241) 855129

de evaluare după primul termen de plată din anul de referință, acesta produce efecte începând cu data de **1 ianuarie a anului fiscal următor**;

b) valoarea finală a lucrărilor de construcții, în cazul clădirilor noi, construite în ultimii 5 ani anteriori anului de referință;  
c) valoarea clădirilor care rezultă din actul prin care se transferă dreptul de proprietate, în cazul clădirilor dobândite în ultimii 5 ani anteriori anului de referință. În situația în care nu este precizată valoarea, se utilizează ultima valoare înregistrată în baza de date a organului fiscal;

(2) Pentru clădirile nerezidențiale aflate în proprietatea persoanelor fizice, utilizate pentru activități din domeniul agricol, impozitul pe clădiri se calculează prin aplicarea unei cote de **0,4%** asupra valorii impozabile a clădirii.

(3) În cazul în care proprietarul clădirii nu depune raportul de evaluare la organul fiscal competent până la primul termen de plată a impozitului, impozitul se calculează prin aplicarea cotei de **2%** asupra valorii impozabile determinate conform prevederilor art. 457, cu condiția ca proprietarul clădirii să fi fost notificat de către organul fiscal competent despre posibilitatea depunerii raportului de evaluare. Notificarea se comunică proprietarului clădirii prin publicarea acesteia în spațiul privat virtual sau prin poștă, în cazul contribuabililor care nu sunt înrolați în spațiul privat virtual. Termenul până la care trebuie comunicată notificarea este 31 octombrie a anului curent pentru impozitul datorat începând cu anul următor. În cazul în care notificarea nu este comunicată până la această dată, impozitul urmează a se calcula prin aplicarea cotei stabilite potrivit alin. (1) asupra valorii impozabile determinate conform prevederilor art. 457.

### **III. CALCULUL IMPOZITULUI PE CLĂDIRILE CU DESTINAȚIE MIXTĂ AFLATE ÎN PROPRIETATEA PERSOANELOR FIZICE**

#### **Art. 459 CF**

(1) În cazul clădirilor cu destinație mixtă aflate în proprietatea persoanelor fizice, impozitul se calculează prin însumarea:

a) impozitului calculat pentru suprafața folosită în scop rezidențial conform art. 457;

b) impozitului determinat pentru suprafața folosită în scop nerezidențial, indicată prin declarație pe propria răspundere, prin aplicarea cotei menționate la art. 458 asupra valorii impozabile determinate potrivit art. 457, fără a fi necesară stabilirea valorii prin depunerea documentelor prevăzute la art. 458 alin. 1.

(2) În cazul în care la adresa clădirii este înregistrat un domiciliu fiscal la care nu se desfășoară nicio activitate economică, impozitul se calculează conform art. 457.

(3) În cazul clădirilor cu destinație mixtă, când proprietarul nu declară la organul fiscal suprafața folosită în scop nerezidențial, potrivit alin. (1) lit. b), impozitul pe clădiri se calculează prin aplicarea cotei de **0,3%** asupra valorii impozabile determinate conform art. 457.

**ANEXA nr.3 la HCL COBADIN nr. 73/18.12.2024**

### **CALCULUL IMPOZITULUI / TAXEI PE CLĂDIRILE DEȚINUTE DE PERSOANELE JURIDICE**

#### **Art. 460 CF**

(1) Pentru clădirile rezidențiale aflate în proprietatea sau deținute de persoanele juridice, impozitul/țaxa pe clădiri se calculează prin aplicarea unei cote de **0,1%** asupra valorii impozabile a clădirii.

(2) Pentru clădirile nerezidențiale aflate în proprietatea sau deținute de persoanele juridice, impozitul/țaxa pe clădiri se calculează prin aplicarea unei cote de **1,3%**, inclusiv, asupra valorii impozabile a clădirii.

(3) Pentru clădirile nerezidențiale aflate în proprietatea sau deținute de persoanele juridice, utilizate pentru activități din domeniul agricol, impozitul/țaxa pe clădiri se calculează prin aplicarea unei cote de **0,4%** asupra valorii impozabile a clădirii.

(4) În cazul clădirilor cu destinație mixtă aflate în proprietatea persoanelor juridice, impozitul se determină prin însumarea impozitului calculat pentru suprafața folosită în scop rezidențial conform alin. (1), cu impozitul calculat pentru suprafața folosită în scop nerezidențial, conform alin. 2 sau alin. 3.

(5) Pentru stabilirea impozitului/țaxei pe clădiri, valoarea impozabilă a clădirilor aflate în proprietatea persoanelor juridice este valoarea de la 31 decembrie a anului anterior celui pentru care se datorează impozitul/țaxa și poate fi:

a) ultima valoare impozabilă înregistrată în evidențele organului fiscal;

b) valoarea rezultată dintr-un raport de evaluare întocmit de un evaluator autorizat în conformitate cu standardele de evaluare a bunurilor aflate în vigoare la data evaluării;

și pentru clădirile noi, construite în cursul anului fiscal anterior;

ROMÂNIA  
COMUNA COBADIN  
JUDEȚUL CONSTANȚA

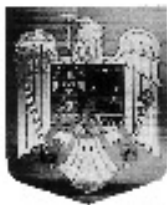

Sediu Primăriei: Str. Primăverii, Nr. 2, Cod poștal 907065  
Email: [primaria@primariacobadin.ro](mailto:primaria@primariacobadin.ro)  
Telefon/Fax: (0241) 855129

- d) valoarea clădirilor care rezultă din actul prin care se transferă dreptul de proprietate. În situația în care nu este precizată valoarea în documentele care atestă proprietatea, se utilizează ultima valoare înregistrată în baza de date a organului fiscal;
- e) în cazul clădirilor care sunt finanțate în baza unui contract de leasing financiar, valoarea rezultată dintr-un raport de evaluare întocmit de un evaluator autorizat în conformitate cu standardele de evaluare a bunurilor aflate în vigoare la data evaluării;
- f) în cazul clădirilor pentru care se datorează taxa pe clădiri, valoarea înscrisă în contabilitatea proprietarului clădirii și comunicată concesionarului, locatarului, titularului dreptului de administrare sau de folosință, după caz.
- (6) Valoarea impozabilă a clădirii se actualizează o dată la 5 ani pe baza unui raport de evaluare a clădirii întocmit de un evaluator autorizat în conformitate cu standardele de evaluare a bunurilor aflate în vigoare la data evaluării, după la organul fiscal local până la primul termen de plată din anul de referință. În situația depunerii raportului de evaluare după primul termen de plată din anul de referință acesta produce efecte începând cu data de 1 ianuarie a anului fiscal următor.
- (7) Prevederile alin. (6) nu se aplică în cazul clădirilor care aparțin persoanelor față de care a fost pronunțată o hotărâre definitivă de declanșare a procedurii falimentului.
- (7<sup>1</sup>) Prevederile alin. (6) nu se aplică în cazul clădirilor care sunt scutite de plata impozitului/taxei pe clădiri potrivit art. 456 alin. (1).
- (8) În cazul în care proprietarul clădirii nu a actualizat valoarea impozabilă în ultimii 5 ani anteriori anului de referință, cota impozitului/taxei pe clădiri este de 5%, cu condiția ca proprietarul clădirii să fi fost notificat de către organul fiscal competent despre posibilitatea depunerii raportului de evaluare. Notificarea se comunică proprietarului clădirii prin publicarea acesteia în spațiul privat virtual sau prin poștă, în cazul contribuabililor care nu sunt înrolați în spațiul privat virtual. Termenul până la care trebuie comunicată notificarea este 31 octombrie a anului curent pentru impozitul datorat începând cu anul următor. În cazul în care notificarea nu este comunicată până la această dată, impozitul urmează a se calcula prin aplicarea cotei stabilite potrivit alin. 1 sau 2, după caz, asupra valorii impozabile a clădirii.
- (9) În cazul în care proprietarul clădirii nu a actualizat valoarea impozabilă în ultimii 5 ani anteriori anului de referință, diferența de taxă va fi datorată de proprietarul clădirii, cu condiția ca acesta să fi fost notificat de către organul fiscal competent, în conformitate cu prevederile alin. 8.
- (10) Cota impozitului/taxei pe clădiri prevăzută la alin. 1 și 2 se stabilește prin hotărâre a consiliului local. La nivelul municipiului București, această atribuție revine Consiliului General al Municipiului București.

➤ **Declararea, dobândirea, înstrăinarea și modificarea clădirilor**  
**Art. 461 CF**

- (1) Impozitul pe clădiri este datorat pentru întregul an fiscal de persoana care are în proprietate clădirea la data de 31 decembrie a anului fiscal anterior.
- (2) În cazul dobândirii sau construirii unei clădiri în cursul anului, proprietarul acesteia are obligația să depună o declarație la organul fiscal local în a cărei rază teritorială de competență se află clădirea, în termen de 30 de zile de la data dobândirii și datorează impozit pe clădiri începând cu data de 1 ianuarie a anului următor.
- (3) Pentru clădirile nou-construite, data dobândirii clădirii se consideră după cum urmează:
- a) pentru clădirile executate integral înainte de expirarea termenului prevăzut în autorizația de construire, data întocmirii procesului-verbal de recepție, dar nu mai târziu de 15 zile de la data terminării efective a lucrărilor;
- b) pentru clădirile executate integral la termenul prevăzut în autorizația de construire, data din aceasta, cu obligativitatea întocmirii procesului-verbal de recepție în termenul prevăzut de lege;
- c) pentru clădirile ale căror lucrări de construcții nu au fost finalizate la termenul prevăzut în autorizația de construire și pentru care nu s-a solicitat prelungirea valabilității autorizației, în condițiile legii, la data expirării acestui termen și numai pentru suprafața construită desfășurată care are elementele structurale de bază ale unei clădiri, în speță pereți și acoperiș. Procesul-verbal de recepție se întocmește la data expirării termenului prevăzut în autorizația de construire, consemnându-se stadiul lucrărilor, precum și suprafața construită desfășurată în raport cu care se stabilește impozitul pe clădiri.
- (4) Declararea clădirilor în vederea impunerii și înscrierea acestora în evidențele autorităților administrației publice locale reprezintă o obligație legală a contribuabililor care dețin în proprietate aceste imobile, chiar dacă ele au fost executate fără autorizație de construire.
- (5) În cazul în care dreptul de proprietate asupra unei clădiri este transmis în cursul unui an fiscal, impozitul va fi datorat de persoana care deține dreptul de proprietate asupra clădirii la data de 31 decembrie a anului fiscal anterior anului în care se înstrăinează.



ROMÂNIA  
COMUNA COBADIN  
JUDEȚUL CONSTANȚA



Sediul Primăriei: Str. Primăverii, Nr. 2, Cod poștal 907065

Email: [primaria@primariacobadin.ro](mailto:primaria@primariacobadin.ro)

Telefon/Fax: (0241) 855129

obligația să depună o nouă declarație de impunere la organul fiscal local în a cărei rază teritorială de competență se află clădirea, în termen de 30 de zile de la data modificării respective, și datorează impozitul pe clădiri determinat în noile condiții începând cu data de 1 ianuarie a anului următor.

(7) În cazul desființării unei clădiri, proprietarul are obligația să depună o nouă declarație de impunere la organul fiscal local în a cărei rază teritorială de competență se află clădirea, în termen de 30 de zile de la data demolării sau distrugerii și încetează să datoreze impozitul începând cu data de 1 ianuarie a anului următor, inclusiv în cazul clădirilor pentru care nu s-a eliberat autorizație de desființare.

(8) Dacă încadrarea clădirii în funcție de rangul localității și zonă se modifică în cursul unui an sau în cursul anului intervine un eveniment care conduce la modificarea impozitului pe clădiri, impozitul se calculează conform noii situații începând cu data de 1 ianuarie a anului următor.

(9) În cazul clădirilor la care se constată diferențe între suprafețele înscrise în actele de proprietate și situația reală rezultată din măsurătorile executate în condițiile Legii cadastrului și a publicității imobiliare nr. 7/1996, republicată, cu modificările și completările ulterioare, pentru determinarea sarcinii fiscale se au în vedere suprafețele care corespund situației reale, dovedite prin lucrări de cadastru. Datele rezultate din lucrările de cadastru se înscriu în evidențele fiscale, în registrul agricol, precum și în cartea funciară, iar impozitul se calculează conform noii situații începând cu data de 1 ianuarie a anului următor celui în care se înregistrează lucrarea de cadastru la oficiile de cadastru și publicitate imobiliară, cu anexă la declarația fiscală.

(10) În cazul unei clădiri care face obiectul unui contract de leasing financiar, pe întreaga durată a acestuia se aplică următoarele reguli:

a) impozitul pe clădiri se datorează de locatar, începând cu data de 1 ianuarie a anului următor celui în care a fost încheiat contractul;

b) în cazul încetării contractului de leasing, impozitul pe clădiri se datorează de locator, începând cu data de 1 ianuarie a anului următor încheierii procesului-verbal de predare a bunului sau a altor documente similare care atestă intrarea bunului în posesia locatorului ca urmare a rezilierii contractului de leasing;

c) atât locatorul, cât și locatarul au obligația depunerii declarației fiscale la organul fiscal local în a cărei rază de competență se află clădirea, în termen de 30 de zile de la data finalizării contractului de leasing sau a încheierii procesului-verbal de predare a bunului sau a altor documente similare care atestă intrarea bunului în posesia locatorului ca urmare a rezilierii contractului de leasing însoțită de o copie a acestor documente.

(11) În cazul clădirilor pentru care se datorează taxa pe clădiri, în temeiul unui contract de concesiune, închiriere, administrare ori folosință care se referă la perioade mai mari de o lună, titularul dreptului de concesiune, închiriere, administrare ori folosință are obligația depunerii unei declarații la organul fiscal local până la data de 25 inclusiv a lunii următoare intrării în vigoare a contractului.

(12) În cazul clădirilor pentru care se datorează taxa pe clădiri, în temeiul unor contracte de concesiune, închiriere, administrare ori folosință care se referă la perioade mai mici de o lună, persoana de drept public care transmite dreptul de concesiune, închiriere, administrare ori folosință are obligația să depună o declarație la organul fiscal local, până la data de 25 inclusiv a lunii următoare intrării în vigoare a contractelor, la care anexează o situație centralizatoare a acestor contracte.

(12<sup>1</sup>) În cazul clădirilor pentru care se datorează taxa pe clădiri, în temeiul unui contract de concesiune, închiriere, administrare ori folosință care se referă la perioade mai mari de un an, titularul dreptului de concesiune, închiriere, administrare ori folosință are obligația depunerii unei declarații la organul fiscal local în termen de 30 de zile de la data intrării în vigoare a contractului și datorează taxa pe clădiri începând cu data de 1 ianuarie a anului următor.

(13) În cazul unei situații care determină modificarea taxei pe clădiri datorate, persoana care datorează taxa pe clădiri are obligația să depună o declarație la organul fiscal local în a cărei rază teritorială de competență se află clădirea, până la data de 25 a lunii următoare celei în care s-a înregistrat situația respectivă.

(14) Declarația clădirilor în scop fiscal nu este condiționată de înregistrarea acestor imobile la oficiile de cadastru și publicitate imobiliară.

(15) Depunerea declarațiilor fiscale reprezintă o obligație și în cazul persoanelor care beneficiază de scutiri sau reduceri de la plata impozitului sau a taxei pe clădiri.

➤ **Plata impozitului/taxei**

**Art. 462 CF**

(1) Impozitul pe clădiri se plătește anual, în două rate egale, până la datele de 31 martie și 30 septembrie, inclusiv.

(2) Impozitul pe clădiri se plătește în două rate egale, până la datele de 31 martie și 30 septembrie, inclusiv.

ROMÂNIA  
COMUNA COBADIN  
JUDEȚUL CONSTANȚA



Sediul Primăriei: Str. Primăverii, Nr. 2, Cod poștal 907065

Email: [primaria@primariacobadin.ro](mailto:primaria@primariacobadin.ro)

Telefon/Fax: (0241) 855129

- (3) Impozitul pe clădiri, datorat aceluiași buget local de către contribuabili, de până la 50 lei inclusiv, se plătește integral până la primul termen de plată.
- (4) În cazul în care contribuabilul deține în proprietate mai multe clădiri amplasate pe raza aceleiași unități administrativ-teritoriale, prevederile alin. (2) și (3) se referă la impozitul pe clădiri cumulativ.
- (4<sup>1</sup>) În cazul contractelor de concesiune, închiriere, administrare sau folosință, care se referă la o perioadă mai mare de un an, taxa pe clădiri se plătește anual, în două rate egale, până la datele de 31 martie și 30 septembrie, inclusiv.
- (5) În cazul contractelor de concesiune, închiriere, administrare sau folosință, care se referă la perioade mai mari de o lună, taxa pe clădiri se plătește lunar, până la data de 25 inclusiv a lunii următoare fiecărei luni din perioada de valabilitate a contractului, de către concesionar, locatar, titularul dreptului de administrare sau de folosință.
- (6) În cazul contractelor care se referă la perioade mai mici de o lună, persoana juridică de drept public care transmite dreptul de concesiune, închiriere, administrare sau folosință colectează taxa pe clădiri de la concesionari, locatari, titularii dreptului de administrare sau de folosință și o varsă lunar, până la data de 25 inclusiv a lunii următoare fiecărei luni din perioada de valabilitate a contractului.

**ANEXA nr.4 la ICL COBADIN nr. 73/18.12.2024**

**IMPOZITUL PE TEREN SI TAXA PE TEREN PENTRU PERSOANE FIZICE ȘI JURIDICE**

**Art.463 CF**

**I. REGULI GENERALE**

- (1) Orice persoană care are în proprietate teren situat în România datorează pentru acesta un impozit anual, exceptând cazurile în care în prezentul titlu se prevede altfel.
- (2) Pentru terenurile proprietate publică sau privată a statului ori a unităților administrativ-teritoriale, concesionate, închiriate, date în administrare ori în folosință, după caz, oricăror entități, altele decât cele de drept public, se stabilește taxa pe teren, care se datorează de concesionari, locatari, titularii ai dreptului de administrare sau de folosință, după caz, în condiții similare impozitului pe teren. În cazul transmiterii ulterioare altor entități a dreptului de concesiune, închiriere, administrare sau folosință asupra terenului, taxa se datorează de persoana care are relația contractuală cu persoana de drept public.
- (3) Impozitul prevăzut la alin. (1), denumit în continuare impozit pe teren, precum și taxa pe teren prevăzută la alin. (2) se datorează către bugetul local al comunei, al orașului sau al municipiului în care este amplasat terenul. În cazul municipiului București, impozitul și taxa pe teren se datorează către bugetul local al sectorului în care este amplasat terenul.
- (4) În cazul terenurilor care fac obiectul unor contracte de concesiune, închiriere, administrare sau folosință ce se referă la perioade mai mari de o lună, taxa pe teren se stabilește proporțional cu numărul de luni pentru care este constituit dreptul de concesiune, închiriere, administrare ori folosință. Pentru fracțiunile mai mici de o lună, taxa se calculează proporțional cu numărul de zile din luna respectivă.
- (4<sup>1</sup>) În cazul terenurilor care fac obiectul unor contracte de concesiune, închiriere, administrare sau folosință ce se referă la perioade mai mici de o lună, taxa pe teren se datorează proporțional cu numărul de zile sau de ore prevăzute în contract.
- (5) Pe perioada în care pentru un teren se plătește taxa pe teren, nu se datorează impozitul pe teren.
- (5<sup>1</sup>) În cazul în care pentru o suprafață de teren proprietate publică sau privată a statului ori a unității administrativ-teritoriale se datorează impozit pe teren, iar în cursul unui an apar situații care determină datorarea taxei pe teren, diferența de impozit pentru perioada pe care se datorează taxa se compensează sau se restituie contribuabilului în anul fiscal următor.
- (6) În cazul terenului care este deținut în comun de două sau mai multe persoane, fiecare proprietar datorează impozit pentru partea din teren aflată în proprietatea sa. În cazul în care nu se pot stabili părțile individuale ale proprietarilor în comun, fiecare proprietar în comun datorează o parte egală din impozitul pentru terenul respectiv.

**II. SCUTIRI**

**Art.464 CF**

(1) Nu se datorează impozit/taxă pe teren pentru:

- a) terenurile aflate în proprietatea publică sau privată a statului ori a unităților administrativ-teritoriale, cu excepția suprafețelor folosite pentru activități economice sau agrement;
- b) terenurile date în administrare ori în folosință, după caz,

ROMÂNIA  
COMUNA COBADIN  
JUDEȚUL CONSTANȚA

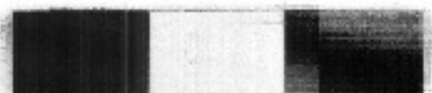

**Sediul Primăriei: Str. Primăverii, Nr. 2, Cod poștal 907065**

**Email: [primaria@primariacobadin.ro](mailto:primaria@primariacobadin.ro)**

**Telefon/Fax: (0241) 855129**

- c) terenurile fundațiilor înființate prin testament, constituite conform legii, cu scopul de a întreține, dezvolta și ajuta instituții de cultură națională, precum și de a susține acțiuni cu caracter umanitar, social și cultural;
- d) terenurile aparținând cultelor religioase recunoscute oficial și asociațiilor religioase, precum și componentelor locale ale acestora, cu excepția suprafețelor care sunt folosite pentru activități economice;
- e) terenurile aparținând cimitirelor și crematoriilor;
- f) terenurile utilizate de unitățile și instituțiile de învățământ de stat, confesional sau particular, autorizate să funcționeze provizoriu ori acreditate, cu excepția suprafețelor care sunt folosite pentru activități economice care generează alte venituri decât cele din taxele de școlarizare, servirea meselor pentru preșcolari, elevi sau studenți și cazarea acestora, precum și clădirile utilizate de către creșe, astfel cum sunt definite și funcționează potrivit Legii nr. 263/2007, cu modificările și completările ulterioare;
- g) terenurile unităților sanitare publice, cu excepția suprafețelor folosite pentru activități economice;
- h) terenurile legate de sistemele hidrotehnice, terenurile de navigație, terenurile aferente infrastructurii portuare, canalelor navigabile, inclusiv ecluzele și stațiile de pompare aferente acestora, precum și terenurile aferente lucrărilor de îmbunătățiri funciare, pe baza avizului privind categoria de folosință a terenului, emis de oficiile de cadastru și publicitate imobiliară;
- i) terenurile folosite pentru activitățile de apărare împotriva inundațiilor, gospodărirea apelor, hidrometeorologie, cele care contribuie la exploatarea resurselor de apă, cele folosite ca zone de protecție definite în lege, precum și terenurile utilizate pentru exploatarea din subsol, încadrate astfel printr-o hotărâre a consiliului local, în măsura în care nu afectează folosirea suprafeței solului;
- j) terenurile degradate sau poluate, incluse în perimetrul de ameliorare, pentru perioada cât durează ameliorarea acestora;
- k) terenurile care prin natura lor și nu prin destinația dată sunt improprii pentru agricultură sau silvicultură;
- l) terenurile ocupate de autostrăzi, drumuri europene, drumuri naționale, drumuri principale administrate de Compania Națională de Autostrăzi și Drumuri Naționale din România - S.A., zonele de siguranță a acestora, precum și terenurile ocupate de piste și terenurile din jurul pistelor reprezentând zone de siguranță;
- m) terenurile pe care sunt amplasate elementele infrastructurii feroviare publice, precum și cele ale metroului;
- n) terenurile din parcurile industriale, parcurile științifice și tehnologice, precum și cele utilizate de incubatoarele de afaceri, cu respectarea legislației în materia ajutorului de stat;
- o) terenurile aferente capacităților de producție care sunt în sectorul pentru apărare cu respectarea legislației în materia ajutorului de stat;
- p) terenurile Academiei Române și ale fundațiilor proprii înființate de Academia Română, în calitate de fondator unic, cu excepția terenurilor care sunt folosite pentru activități economice;
- q) terenurile instituțiilor sau unităților care funcționează sub coordonarea Ministerului Educației și Cercetării Științifice sau a Ministerului Tineretului și Sportului, cu excepția terenurilor care sunt folosite pentru activități economice;
- r) terenurile aflate în proprietatea sau coproprietatea veteranilor de război, a văduvelor de război și a văduvelor nerecăsătorite ale veteranilor de război;
- s) terenul aferent clădirii de domiciliu aflat în proprietatea sau coproprietatea persoanelor prevăzute la art. 1 și art. 5 alin. (1)-(8) din Decretul-lege nr. 118/1990, republicat, și a persoanelor fizice prevăzute la art. 1 din Ordonanța Guvernului nr. 105/1999, republicată, cu modificările și completările ulterioare; scutirea rămâne valabilă și în cazul transferului proprietății prin moștenire către copiii acestora, indiferent unde aceștia domiciliază;
- t) terenul aferent clădirii de domiciliu, aflat în proprietatea sau coproprietatea persoanelor cu handicap grav sau accentuat și a persoanelor încadrate în gradul I de invaliditate, respectiv a reprezentanților legali, pe perioada în care au în îngrijire, supraveghere și întreținere persoane cu handicap grav sau accentuat și persoane încadrate în gradul I de invaliditate;
- u) terenul aferent clădirii de domiciliu aflat în proprietatea sau coproprietatea persoanelor prevăzute la art. 2 lit. c)-f) și j) din Legea nr. 168/2020;
- v) terenurile destinate serviciului de apostilă și supralegalizare, cele destinate depozitării și administrării arhivei, precum și terenurile afectate funcționării Centrului Național de Administrare a Registrelor Naționale Notariale;
- w) suprafețele de fond forestier, altele decât cele proprietate publică, pentru care nu se reglementează procesul de producție lemnoasă, cele certificate, precum și cele cu arborete cu vârsta de până la 20 de ani;
- x) terenurile deținute sau utilizate de către întreprinderile sociale de inserție;
- y) terenurile aflate în proprietatea organizațiilor cetățenilor aparținând minorităților naționale din România, cu statut de utilitate publică, precum și cele închiriate, concesionate sau primite în administrare ori în folosință de acestea de la o

ROMÂNIA  
COMUNA COBADIN  
JUDEȚUL CONSTANȚA



**Sediul Primăriei: Str. Primăverii, Nr. 2, Cod poștal 907085**

**Email: [primaria@primariacobadin.ro](mailto:primaria@primariacobadin.ro)**

**Telefon/Fax: (0241) 855129**

z) suprafețele construite ale terenurilor aferente clădirilor clasate ca monumente istorice, de arhitectură sau arheologice, prevăzute la art. 456 alin. (1) lit. x), indiferent de titularul dreptului de proprietate sau de administrare, cu excepția terenurilor care sunt folosite pentru activități economice.

**(2) Consiliul Local Cobadin acordă scutirea impozitului/taxei pe teren datorate pentru:**

a) terenul aferent clădirilor restituite potrivit art. 16 din Legea nr. 10/2001, republicată, cu modificările și completările ulterioare, pe durata pentru care proprietarul menține afectarea de interes public;

b) terenul aferent clădirilor retrocedate potrivit art. 1 alin. (10) din Ordonanța de urgență a Guvernului nr. 94/2000, republicată, cu modificările și completările ulterioare, pe durata pentru care proprietarul menține afectarea de interes public;

c) terenul aferent clădirilor restituite potrivit art. 1 alin. (5) din Ordonanța de urgență a Guvernului nr. 83/1999, republicată, pe durata pentru care proprietarul menține afectarea de interes public;

d) terenurile utilizate pentru furnizarea de servicii sociale de către organizații neguvernamentale și întreprinderi sociale ca furnizori de servicii sociale;

e) terenurile utilizate de organizații nonprofit folosite exclusiv pentru activitățile fără scop lucrativ;

f) terenurile aparținând asociațiilor și fundațiilor folosite exclusiv pentru activitățile fără scop lucrativ;

g) terenurile afectate de calamități naturale, pentru o perioadă de până la 5 ani inclusiv, începând cu 1 ianuarie a anului în care s-a produs evenimentul.

h) terenurile aferente clădirii de domiciliu și/sau alte terenuri aflate în proprietatea sau coproprietatea persoanelor prevăzute la art. 3 alin. (1) lit. b) și art. 4 alin. (1) din Legea nr. 341/2004, cu modificările și completările ulterioare;

i) terenurile, inclusiv zonele de protecție instituite, ocupate de clădirile clasate ca monumente istorice, de arhitectură sau arheologice, muzee ori case memoriale, altele decât cele prevăzute la art. 456 alin. (1) lit. x) din Codul fiscal, cu excepția terenurilor care sunt folosite pentru activități economice;

j) terenurile aflate în proprietatea persoanelor ale căror venituri lunare sunt mai mici decât salariul minim brut pe țară ori constau în exclusivitate din indemnizație de șomaj sau ajutor social;

k) terenurile aflate în proprietatea operatorilor economici, în condițiile elaborării unor scheme de ajutor de stat de minimis având un obiectiv prevăzut de legislația în domeniul ajutorului de stat;

l) terenurile din extravilan situate în situri arheologice înscrise în Repertoriul Arheologic Național folosite pentru pășunat;

m) terenurile persoanelor care domiciliază și locuiesc efectiv în unele localități din Munții Apuseni și în Rezervația Biosferei "Delta Dunării", în conformitate cu Ordonanța Guvernului nr. 27/1996, republicată, cu modificările ulterioare;

n) terenurile extravilane situate în arii naturale protejate supuse unor restricții de utilizare;

o) terenul situat în extravilanul localităților, pe o perioadă de 5 ani ulterior celui în care proprietarul efectuează intabularea în cartea funciară pe cheltuială proprie;

p) suprafețele neconstruite ale terenurilor cu regim de monument istoric și protejate;

q) terenurile, situate în zonele de protecție ale monumentelor istorice și în zonele protejate;

r) suprafețele terenurilor afectate de cercetările arheologice, pe întreaga durată a efectuării cercetărilor.

s) potrivit legii, consiliile locale pot reduce impozitul pe suprafețele neconstruite ale terenurilor cu regim de monument istoric, în funcție de suprafața afectată și de perioada punerii monumentelor istorice la dispoziția publicului pentru vizitare, precum și instituțiilor specializate pentru cercetare.

(2<sup>1</sup>) Consiliile locale pot hotărî acordarea unei reduceri procentuale a impozitului pe teren pentru persoanele fizice care au în proprietate un teren situat în România și care fac dovada a cel puțin trei donării de sânge în cursul unui an calendaristic, realizate în conformitate cu prevederile art. 16 din Legea nr. 282/2005, republicată, cu modificările și completările ulterioare. Normele privind admisibilitatea donatorilor de sânge și de componente sanguine umane, stabilite prin ordin al ministrului sănătății, se aplică în mod corespunzător.

(2<sup>2</sup>) Persoanele cu dizabilități pot beneficia de aceeași reducere procentuală a impozitului pe teren, prevăzută la alin. (2<sup>1</sup>).

(2<sup>3</sup>) Reducerea se poate cumula cu bonificația acordată în condițiile art. 467 alin. (2) și se aplică diferenței rezultate în urma scăderii bonificației din impozitul datorat.

(3) Scutirea sau reducerea de la plata impozitului/taxei, stabilită conform alin. (2), (2<sup>1</sup>)-(2<sup>3</sup>), se aplică începând cu



ROMÂNIA  
COMUNA COBADIN  
JUDEȚUL CONSTANȚA



**Sediul Primăriei: Str. Primăverii, Nr. 2, Cod poștal 907065**

**Email: [primaria@primariacobadin.ro](mailto:primaria@primariacobadin.ro)**

**Telefon/Fax: (0241) 855129**

(4) Impozitul pe terenurile aflate în proprietatea persoanelor fizice și juridice care sunt utilizate pentru prestarea de servicii turistice, pe o durată de cel mult 180 de zile consecutive sau cumulate, în cursul unui an calendaristic, se reduce cu 50%. Reducerea se aplică în anul fiscal următor celui în care este îndeplinită această condiție.

(5) În cazul scutiților prevăzute la alin. (1) lit. r), s) și t):

a) scutirea se acordă integral pentru terenurile aflate în proprietatea persoanelor prevăzute la alin. (1) lit. r), deținute în comun cu soțul sau soția. În situația în care o cotă-parte din teren aparține unor terți, scutirea nu se acordă pentru cota-parte deținută de acești terți;

b) scutirea se acordă pentru terenul aferent clădirii de domiciliu aflate în proprietatea persoanelor prevăzute la alin. (1) lit. s) și t), deținute în comun cu soțul sau soția. În situația în care o cotă-parte din terenul respectiv aparține unor terți, scutirea nu se acordă pentru cota-parte deținută de acești terți.

(6) Scutirea de la plata impozitului/taxei pe teren, stabilită conform alin. (1) lit. t), se aplică începând cu data de 1 a lunii următoare celei în care persoana depune documentele justificative.

(7) Prin excepție de la prevederile alineatului (6), scutirea de la plata impozitului/taxei pe teren, stabilită conform alin. (1) lit. t) în cazul persoanelor cu handicap temporar, care dețin un certificat de handicap revizibil, se acordă începând cu data emiterii noului certificat de handicap, cu condiția ca acesta să aibă continuitate și să fie depus la organul fiscal local în termen de 45 de zile.

### III. CALCULUL IMPOZITULUI/TAXEI PE TEREN PENTRU PERSOANE FIZICE SI JURIDICE

#### **Art. 465 CF**

(1) Impozitul/taxa pe teren se stabilește luând în calcul suprafața terenului, rangul localității în care este amplasat terenul, zona și categoria de folosință a terenului, conform încadrării făcute de consiliul local.

(2) În cazul unui teren amplasat în intravilan, înregistrat în registrul agricol la categoria de folosință terenuri cu construcții, impozitul/taxa pe teren se stabilește prin înmulțirea suprafeței terenului, exprimată în hectare, cu suma corespunzătoare prevăzută în următorul tabel:

Zona în cadrul localității	Rangul localității	Localitatea	Lei/ha	
			cota stabilită de C.L. pentru anul 2024- indexate cu inflația 13,8%	cota stabilită de C.L. pentru anul 2025- indexate cu inflația 10,4%
A	IV	Cobadin	1309	1445
A	V	Viișoara	1247	1377
B	V	Negrești/Conacu/Curcani	714	788

(3) În cazul unui teren amplasat în intravilan, înregistrat în registrul agricol la altă categorie de folosință decât cea de terenuri cu construcții, impozitul/taxa pe teren se stabilește prin înmulțirea suprafeței terenului, exprimată în hectare, cu suma corespunzătoare prevăzută la alin. 4, iar acest rezultat se înmulțește cu coeficientul de corecție corespunzător prevăzut la alin. 5.

(4) Pentru stabilirea impozitului/taxei pe teren, potrivit alin.3, se folosesc sumele din tabelul următor, exprimate în lei pe hectar:

Zona	Categori	Cobadin		Viișoara		Negrești/Conacu/Curcani	
		cota stabilită	cota	cota stabilită	cota	cota stabilită de	cota
de	folosință						

ROMÂNIA  
COMUNA COBADIN  
JUDEȚUL CONSTANȚA



Sediul Primăriei: Str. Primăverii, Nr. 2, Cod poștal 907065  
Email: [primaria@primariacobadin.ro](mailto:primaria@primariacobadin.ro)  
Telefon/Fax: (0241) 855129

	Zona Categororia de folosință	Cobadin		Vișoara		Negrești/Conacul/Curcani	
		Local pentru anul 2024 lei/ha- indexate cu inflația 13,8%	de Consiliul Local pentru anul 2025 lei/ha- indexate cu inflația 10,4%	Local pentru anul 2024 lei/ha- indexate cu inflația 13,8%	Consiliul Local pentru anul 2025 lei/ha- indexate cu inflația 10,4%	pentru anul 2024 lei/ha- indexate cu inflația 10,4%	Consiliul Local pentru anul 2024 lei/ha- indexate cu inflația 13,8%
1	Teren arabil	40	44	39	43	28	31
2	Pășune	31	34	30	33	26	29
3	Fâneață	31	34	30	33	26	29
4	Vie	67	74	65	72	47	52
5	Livadă	79	87	75	83	63	70
6	Pădure sau alt teren cu vegetație forestieră	38	42	38	42	28	31
7	Teren cu apc	20	22	20	22	20	22
8	Drumuri și căi ferate	x		x		x	
9	Teren neproductiv	x		x		x	

(5) Suma stabilită conform alin. 4 se înmulțește cu coeficientul de corecție corespunzător prevăzut în următorul tabel:

Zona în cadrul localității	Rangul localității	Localitatea	Coeficientul de corecție
A	IV	Cobadin	1.10
A	V	Vișoara	1.05
B	V	Negrești /Conacul/ Curcani	1

(6) Ca excepție de la prevederile alin. 3 - 5, în cazul contribuabililor persoane juridice, pentru terenul amplasat în intravilan, înregistrat în registrul agricol la altă categorie de folosință decât cea de terenuri cu construcții, impozitul/taxa pe teren se calculează conform prevederilor alin. 7 numai dacă îndeplinesc cumulativ următoarele condiții:

- au prevăzut în statut, ca obiect de activitate, agricultura;
- au înregistrate în evidența contabilă, pentru anul fiscal respectiv, venituri și cheltuieli din desfășurarea obiectului de activitate prevăzut la lit. a).

(7) În cazul unui teren amplasat în extravilan, impozitul/taxa pe teren se stabilește prin înmulțirea suprafeței terenului, exprimată în hectare, cu suma corespunzătoare prevăzută în următorul tabel, înmulțită cu coeficientul de corecție corespunzător prevăzut la art. 457 alin. (6):

Zona	COBADIN	VIȘOARA Impozit (lei)	CONACU/NEGRESTU/CURCANI
------	---------	-----------------------	-------------------------

ROMÂNIA  
COMUNA COBADIN  
JUDEȚUL CONSTANȚA



Sediul Primăriei: Str. Primăverii, Nr. 2, Cod poștal 907065

Email: [primaria@primariacobadin.ro](mailto:primaria@primariacobadin.ro)

Telefon/Fax: (0241) 855129

		An 2024 indice 13,8%	An 2025 indice 10,4%	An 2024 indice 13,8%	An 2025 indice 10,4%	An 2024 indice 13,8%	An 2025 indice 10,4%
1	Teren cu construcții	36	40	34	38	32	35
2	Teren arabil	74	82	68	75	64	71
3	Pășune	40	44	39	43	34	38
4	Fânață	32	35	31	34	28	31
5	Vie pe rod, alta decât cea prevăzută la 5.1	83	92	77	85	72	79
5.1	Vie până la intrarea pe rod	0	0	0	0	0	0
6	Livadă pe rod, alta decât cea prevăzută la nr.crt. 6.1	83	92	77	85	72	79
6.1	Livadă până la intrarea pe rod	0	0	0	0	0	0
7	Pădure sau alt teren cu vegetație forestieră, cu excepția celui prevăzut la nr. crt. 7.1	23	25	23	25	19	21
7.1	Pădure în vârstă de până la 20 de ani și pădure cu rol de protecție	0	0	0	0	0	0
8	Teren cu apă, altul decât cel cu amenajări piscicole	7	8	6	7	3	3
8.1	Teren cu amenajări piscicole	39	43	38	42	36	40
9	Drumuri și căi ferate	0	0	0	0	0	0
10	Teren neproductiv	0	0	0	0	0	0

(7<sup>^</sup>1) În cazul terenurilor aparținând cultelor religioase recunoscute oficial în România și asociațiilor religioase, precum și componentelor locale ale acestora, cu excepția suprafețelor care sunt folosite pentru activități economice, valoarea impozabilă se stabilește prin asimilare cu terenurile neproductive.

(7<sup>^</sup>2) Pentru aplicarea dispozițiilor alin. (7), coeficientul de corecție corespunzător zonei și rangului localității este prevăzut în tabelul următor:

Localitatea	Coefficientul de corecție
-------------	---------------------------

ROMÂNIA  
COMUNA COBADIN  
JUDEȚUL CONSTANȚA



Sediul Primăriei: Str. Primăverii, Nr. 2, Cod poștal 907065  
Email: [primaria@primariacobadin.ro](mailto:primaria@primariacobadin.ro)  
Telefon/Fax: (0241) 855129

localități			
A	IV	Cobadin	1.10
A	V	Vișoara	1.05
B	V	Negrești/Conacu/Curcani	1.00

(8) Înregistrarea în registrul agricol a datelor privind clădirile și terenurile, a titularului dreptului de proprietate asupra acestora, precum și schimbarea categoriei de folosință se pot face numai pe bază de documente, anexate la declarația făcută sub semnătura proprie a capului de gospodărie sau, în lipsa acestuia, a unui membru major al gospodăriei. Procedura de înregistrare și categoriile de documente se vor stabili prin norme metodologice.

(9) Nivelul impozitului pe teren prevăzut la alin. (2) și (7) se stabilește prin hotărâre a consiliului local.

➤ **Declaraarea și datorarea impozitului și a taxei pe teren**

**Art.466 CF**

(1) Impozitul pe teren este datorat pentru întregul an fiscal de persoana care are în proprietate terenul la data de 31 decembrie a anului fiscal anterior.

(2) În cazul dobândirii unui teren în cursul anului, proprietarul acestuia are obligația să depună o nouă declarație de impunere la organul fiscal local în a cărui rază teritorială de competență se află terenul, în termen de 30 de zile de la data dobândirii, și datorează impozit pe teren începând cu data de 1 ianuarie a anului următor.

(3) În cazul în care dreptul de proprietate asupra unui teren este transmis în cursul unui an fiscal, impozitul este datorat de persoana care deține dreptul de proprietate asupra terenului la data de 31 decembrie a anului fiscal anterior anului în care se înstrăinează.

(4) Dacă încadrarea terenului în funcție de rangul localității și zonă se modifică în cursul unui an sau în cursul anului intervine un eveniment care conduce la modificarea impozitului pe teren, impozitul se calculează conform noii situații începând cu data de 1 ianuarie a anului următor.

(5) În cazul modificării categoriei de folosință a terenului, proprietarul acestuia are obligația să depună o nouă declarație de impunere la organul fiscal local în a cărui rază teritorială de competență se află terenul, în termen de 30 de zile de la data modificării folosinței, și datorează impozitul pe teren conform noii situații începând cu data de 1 ianuarie a anului următor.

(6) În cazul terenurilor la care se constată diferențe între suprafețele înscrise în actele de proprietate și situația reală rezultată din măsurătorile executate în condițiile Legii nr. 7/1996, republicată, cu modificările și completările ulterioare, pentru determinarea sarcinii fiscale se au în vedere suprafețele care corespund situației reale, dovedite prin lucrări de cadastru. Datele rezultate din hărțile de cadastru se înscriu în evidențele fiscale, în registrul agricol, precum și în cartea funciară, iar impozitul se calculează conform noii situații începând cu data de 1 ianuarie a anului următor celui în care se înregistrează lucrarea de cadastru la oficiile de cadastru și publicitate imobiliară, ea anexă la declarația fiscală.

(7) În cazul unui teren care face obiectul unui contract de leasing financiar, pe întreaga durată a acestuia se aplică următoarele reguli:

a) impozitul pe teren se datorează de locatar, începând cu data de 1 ianuarie a anului următor celui în care a fost încheiat contractul;

b) în cazul în care contractul de leasing financiar încetează altfel decât prin ajungerea la scadență, impozitul pe teren se datorează de locatar, începând cu data de 1 ianuarie a anului următor celui în care terenul a fost predat locatorului prin încheierea procesului-verbal de predare-primire a bunului sau a altor documente similare care atestă intrarea bunului în posesia locatorului ca urmare a rezilierii contractului de leasing;

c) atât locatorul, cât și locatarul au obligația depunerii declarației fiscale la organul fiscal local în a cărui rază de competență se află terenul, în termen de 30 de zile de la data finalizării contractului de leasing sau a încheierii procesului-verbal de predare a bunului sau a altor documente similare care atestă intrarea bunului în posesia locatorului ca urmare a rezilierii contractului de leasing însoțită de o copie a acestor documente.

(8) În cazul terenurilor pentru care se datorează taxa pe teren, în temeiul unui contract de concesiune, închiriere, administrare ori folosință care se referă la perioade mai mari de o lună, titularul dreptului de concesiune, închiriere, administrare ori folosință are obligația depunerii unei declarații la organul fiscal local până la data de 25 inclusiv a lunii următoare intrării în vigoare a contractului.

(9) În cazul terenurilor pentru care se datorează taxa pe teren, în temeiul unor contracte de concesiune, închiriere,



ROMÂNIA  
COMUNA COBADIN  
JUDEȚUL CONSTANȚA

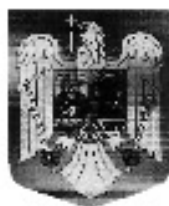

Sedlul Primăriei: Str. Primăverii. Nr. 2, Cod poștal 907065

Email: [primaria@primariacobadin.ro](mailto:primaria@primariacobadin.ro)

Telefon/Fax: (0241) 855129

concesiune, închiriere, administrare ori folosință are obligația să depună o declarație la organul fiscal local, până la data de 25 inclusiv a lunii următoare intrării în vigoare a contractelor, la care anexează o situație centralizatoare a acestor contracte. (9\*) În cazul terenurilor pentru care se datorează taxa pe teren, în temeiul unui contract de concesiune, închiriere, administrare ori folosință care se referă la perioade mai mari de un an, titularul dreptului de concesiune, închiriere, administrare ori folosință are obligația depunerii unei declarații la organul fiscal local în termen de 30 de zile de la data intrării în vigoare a contractului și datorează taxa pe teren începând cu data de 1 ianuarie a anului următor.

(10) În cazul unei situații care determină modificarea taxei pe teren datorate, persoana care datorează taxa pe teren are obligația să depună o declarație la organul fiscal local în a cărui rază teritorială de competență se află terenul, până la data de 25 a lunii următoare celei în care s-a înregistrat situația respectivă.

(11) Declararea terenurilor în scop fiscal nu este condiționată de înregistrarea acestor terenuri la oficiile de cadastru și publicitate imobiliară.

(12) Depunerea declarațiilor fiscale reprezintă o obligație și în cazul persoanelor care beneficiază de scutiri sau reduceri de la plata impozitului sau a taxei pe teren.

➤ **Plata impozitului și a taxei pe teren**

**Art. 467 CF**

(1) Impozitul pe teren se plătește anual, în două rate egale, până la datele de 31 martie și 30 septembrie inclusiv.

(2) Pentru plata cu anticipație a impozitului/taxei pe teren, datorate pentru întregul an de către contribuabili, până la data de 31 martie inclusiv, a anului respectiv, se acordă o **bonificație de 10% inclusiv**.

(3) Impozitul pe teren, datorat aceluiași buget local de către contribuabili, persoane fizice și juridice, **de până la 50 lei inclusiv**, se plătește integral până la primul termen de plată.

(4) În cazul în care contribuabilul deține în proprietate mai multe terenuri amplasate pe raza aceleiași unități administrativ-teritoriale, prevederile alin. (2) și (3) se referă la impozitul pe teren cumulat.

(4\*) În cazul contractelor de concesiune, închiriere, administrare sau folosință, care se referă la o perioadă mai mare de un an, taxa pe teren se plătește anual, în două rate egale, până la datele de 31 martie și 30 septembrie, inclusiv.

(5) În cazul contractelor de concesiune, închiriere, administrare sau folosință, care se referă la perioade mai mari de o lună, taxa pe teren se plătește lunar, până la data de 25 inclusiv a lunii următoare fiecărei luni din perioada de valabilitate a contractului, de către concesionar, locatar, titularul dreptului de administrare sau de folosință.

(6) În cazul contractelor care se referă la perioade mai mici de o lună, persoana juridică de drept public care transmite dreptul de concesiune, închiriere, administrare sau folosință colectează taxa pe teren de la concesionari, locatari, titularii dreptului de administrare sau de folosință și o varsă lunar, până la data de 25 inclusiv a lunii următoare fiecărei luni din perioada de valabilitate a contractului.

**ANEXA nr.5 la HCL COBADIN nr. 73/18.12.2024**

**IMPOZITUL PE MIJLOACE DE TRANSPORT PENTRU PERSOANE FIZICE ȘI JURIDICE**

**Art. 468 CF**

➤ **REGULI GENERALE**

(1) Orice persoană care are în proprietate un mijloc de transport care trebuie înmatriculat/înregistrat în România datorează un impozit anual pentru mijlocul de transport, cu excepția cazurilor în care în prezentul capitol se prevede altfel.

(2) Impozitul pe mijloacele de transport se datorează pe perioada cât mijlocul de transport este înmatriculat sau înregistrat în România.

(3) Impozitul pe mijloacele de transport se plătește la bugetul local al unității administrativ-teritoriale unde persoana își are domiciliul, sediul sau punctul de lucru, după caz.

(4) În cazul unui mijloc de transport care face obiectul unui contract de leasing financiar, pe întreaga durată a acestuia, impozitul pe mijlocul de transport se datorează de locatar.

➤ **SCUTIRI**

**Art.469 CF**

ROMÂNIA  
COMUNA COBADIN  
JUDEȚUL CONSTANȚA



**Sediul Primăriei: Str. Primăverii, Nr. 2, Cod poștal 907065**

**Email: [primaria@primariacobadin.ro](mailto:primaria@primariacobadin.ro)**

**Telefon/Fax: (0241) 855129**

a) mijloacele de transport aflate în proprietatea sau coproprietatea veteranilor de război, văduvelor de război sau văduvelor nerecăsătorite ale veteranilor de război, pentru un singur mijloc de transport, la alegerea contribuabilului;

b) mijloacele de transport aflate în proprietatea sau coproprietatea persoanelor cu handicap grav sau accentuat și a persoanelor încadrate în gradul I de invaliditate, respectiv a reprezentanților legali, pe perioada în care au în îngrijire, supraveghere și întreținere persoane cu handicap grav sau accentuat și persoane încadrate în gradul I de invaliditate, pentru un singur mijloc de transport, la alegerea contribuabilului;

c) mijloacele de transport aflate în proprietatea sau coproprietatea persoanelor prevăzute la art. 1 și art. 5 alin. (1)-(3) din Decretul-lege nr. 118/1990, republicat, și a persoanelor fizice prevăzute la art. 1 din Ordonanța Guvernului nr. 105/1999, republicată, cu modificările și completările ulterioare, pentru un singur mijloc de transport, la alegerea contribuabilului; scutirea rămâne valabilă și în cazul transferului mijlocului de transport prin moștenire către copiii acestora;

d) abrogată;

e) navele fluviale de pasageri, bărcile și luntele folosite pentru transportul persoanelor fizice cu domiciliul în Delta Dunării, Insula Mare a Brăilei și Insula Balta Ialomiței;

f) mijloacele de transport ale instituțiilor publice;

g) mijloacele de transport ale persoanelor juridice, care sunt utilizate pentru servicii de transport public de pasageri în regim urban sau suburban, inclusiv transportul de pasageri în afara unei localități, dacă tariful de transport este stabilit în condiții de transport public;

h) vehiculele istorice definite conform prevederilor legule în vigoare;

i) mijloacele de transport specializate pentru transportul stupilor în pastoral, astfel cum sunt omologate în acest sens de Registrul Auto Român, folosite exclusiv pentru transportul stupilor în pastoral.

j) mijloacele de transport folosite exclusiv pentru intervenții în situații de urgență;

k) mijloacele de transport ale instituțiilor sau unităților care funcționează sub coordonarea Ministerului Educației și Cercetării Științifice sau a Ministerului Tineretului și Sportului;

l) mijloacele de transport ale fundațiilor înființate prin testament constituite conform legii, cu scopul de a întreține, dezvolta și ajuta instituții de cultură națională, precum și de a susține acțiuni cu caracter umanitar, social și cultural;

m) mijloacele de transport ale organizațiilor care au ca unică activitate acordarea gratuită de servicii sociale în unități specializate care asigură găzduire, îngrijire socială și medicală, asistență, ocrotire, activități de recuperare, reabilitare și reinsertie socială pentru copil, familie, persoane cu handicap, persoane vârstnice, precum și pentru alte persoane aflate în dificultate, în condițiile legii;

n) autovehiculele acționate electrice;

o) autovehiculele second-hand înregistrate ca stoc de marfă și care nu sunt utilizate în folosul propriu al operatorului economic, comerciant auto sau societate de leasing;

p) mijloacele de transport deținute de către organizațiile cetățenilor aparținând minorităților naționale.

(2) Consiliile locale pot hotărî să acorde scutirea sau reducerea impozitului pe mijloacele de transport pentru:

a) mijloacele de transport agricole utilizate efectiv în domeniul agricol. În cazul scutirii sau reducerii impozitului pe mijloacele de transport acordate persoanelor juridice se vor avea în vedere prevederile legale în vigoare privind acordarea ajutorului de stat;

b) mijloacele de transport aflate în proprietatea sau coproprietatea persoanelor prevăzute la art. 3 alin. (1) lit. b) și art. 4 alin. (1) din Legea nr. 341/2004, cu modificările și completările ulterioare, pentru un singur mijloc de transport la alegerea contribuabilului.

(3) Scutirea sau reducerea de la plata impozitului pe mijloacele de transport agricole utilizate efectiv în domeniul agricol, stabilită conform alin. (2), se aplică începând cu data de 1 ianuarie a anului următor celui în care persoana depune documentele justificative.

(4) Impozitul pe mijloacele de transport se reduce cu 50% pentru persoanele fizice care domiciliază în localitățile precizate în:

a) Hotărârea Guvernului nr. 323/1996 privind aprobarea Programului special pentru sprijinirea dezvoltării economico-sociale a unor localități din Munții Apuseni, cu modificările ulterioare;

b) Hotărârea Guvernului nr. 395/1996 pentru aprobarea Programului special privind unele măsuri și acțiuni pentru sprijinirea dezvoltării economico-sociale a județului Tulcea și a Rezervației Biosferei "Delta Dunării", cu modificările ulterioare.

(5) Scutirile prevăzute la alin. (1) lit. a)-c) se acordă integral pentru un singur mijloc de transport, la alegerea contribuabilului, în situația în care acesta este deținut în comun cu soțul sau soția în situația

**ROMÂNIA**  
**COMUNA COBADIN**  
**JUDEȚUL CONSTANȚA**



**Sediul Primăriei: Str. Primăverii, Nr. 2, Cod poștal 907065**  
**Email: [primaria@primariacobadin.ro](mailto:primaria@primariacobadin.ro)**  
**Telefon/Fax: (0241) 855129**

în care o cotă-parte din dreptul de proprietate asupra mijlocului de transport aparține unor terți, scutirea nu se acordă pentru cota-parte deținută de acești terți.

(6) Scutirea de la plata impozitului pe mijloacele de transport, stabilită conform alin. (1) lit. b), se aplică începând cu data de 1 a lunii următoare celei în care persoana depune documentele justificative.

(7) Prin excepție de la prevederile alin. (6), scutirea de la plata impozitului pe mijloacele de transport stabilită conform alin. (1) lit. b) în cazul persoanelor cu handicap temporar, care dețin un certificat de handicap revizuiabil, se acordă începând cu data emiterii noului certificat de handicap, cu condiția ca acesta să aibă continuitate și să fie deus la organul fiscal local în termen de 45 de zile.

#### Calculul impozitului

##### Art.470 CF

(1) Impozitul pe mijloacele de transport se calculează în funcție de tipul mijlocului de transport, conform celor prevăzute în prezentul capitol.

(2) În cazul oricăruia dintre următoarele autovehicule, impozitul pe mijlocul de transport se calculează în funcție de capacitatea cilindrică a acestuia, prin înmulțirea fiecărei grupe de 200 cme sau fracțiune din aceasta cu suma corespunzătoare din tabelul următor:

#### Mijloace de transport cu tracțiune mecanică

##### I. Vehicule înmatriculate (lei/200 cme sau fracțiune din aceasta)

Tipuri de autovehicule	lei/200 cme sau fracțiune din aceasta	
	cota stabilită de CL pentru anul 2024, indice 13,8%	cota stabilită de CL pentru anul 2025, indice 10,4%
1. Motociclete, tricicluri, cvadricicluri și autoturisme cu capacitate cilindrică de până la 1600 cm <sup>3</sup> inclusiv	11	12
2. Motociclete, tricicluri, cvadricicluri cu capacitate cilindrică de peste 1600 cm <sup>3</sup>	13	14
3. Autoturisme cu capacitatea cilindrică între 1601 cm <sup>3</sup> și 2000 cm <sup>3</sup> , inclusiv	28	31
4. Autoturisme cu capacitatea cilindrică între 2001 cm <sup>3</sup> și 2600 cm <sup>3</sup> , inclusiv	112	124
5. Autoturisme cu capacitate cilindrică între 2601 cm <sup>3</sup> și 3000 cm <sup>3</sup> , inclusiv	225	248
6. Autoturisme cu capacitate cilindrică de peste 3001 cm <sup>3</sup>	451	498
7. Autobuze, autocare, microbuze	38	42
8. Alte vehicule cu tracțiune mecanică cu masa totală maximă autorizată de până la 12 tone, inclusiv	47	52
9. Tractoare înmatriculate	28	31

##### II. Vehicule înregistrate

Tipuri de autovehicule	lei/200 cme	
	cota stabilită de CL pentru anul 2024, indice inflație 13,8%	cota stabilită de CL pentru anul 2025, indice

ROMÂNIA  
COMUNA COBADIN  
JUDEȚUL CONSTANȚA

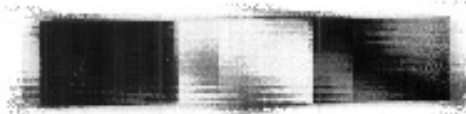

**Sedlul Primăriei: Str. Primăverii, Nr. 2, Cod poștal 907065**  
**Email: [primaria@primariacobadin.ro](mailto:primaria@primariacobadin.ro)**  
**Telefon/Fax: (0241) 855129**

1. Vehicule înregistrate cu capacitate cilindrică < 4.800 cmc	2	2
2. Vehicule înregistrate cu capacitate cilindrică > 4.800 cmc	5	6
3. Vehicule fără capacitate cilindrică evidențiară	97 116 lei/an	128 lei/an

- (3) În cazul mijloacelor de transport hibride, impozitul se reduce cu minimum 50%, conform hotărârii consiliului local.  
(4) În cazul unui arș, impozitul pe mijlocul de transport este de 50% din impozitul pentru motocicletele respective.  
(5) În cazul unui autovehicul de transport de marfă cu masa totală autorizată egală sau mai mare de 12 tone, impozitul pe mijloacele de transport este egal cu suma corespunzătoare prevăzută în tabelul următor:

Numărul de axe și greutatea brută încărcată maximă admisă	Impozitul (in lei/an)			
	Ax(e) motor(oare) cu sistem de suspensie pneumatică sau echivalentele recunoscute		Alte sisteme de suspensie pentru axele motoare	
	cota stabilită de CL pentru anul 2024, indice de inflație 13,8%	cota stabilită de CL pentru anul 2025, indice de inflație 10,4%	cota stabilită de CL pentru anul 2024, indice de inflație 13,8%	cota stabilită de CL pentru anul 2025, indice de inflație 10,4%
<b>I. două axe</b>				
1. Masa de cel puțin 12 tone, dar mai mică de 13 tone	0	0	206	227
2. Masa de cel puțin 13 tone, dar mai mică de 14 tone	206	227	570	629
3. Masa de cel puțin 14 tone, dar mai mică de 15 tone	570	629	802	885
4. Masa de cel puțin 15 tone, dar mai mică de 18 tone	802	885	1814	2003
5. Masa de cel puțin 18 tone	802	885	1814	2003
<b>II. 3 axe</b>				
1. Masa de cel puțin 15 tone, dar mai mică de 17 tone	206	227	358	395
2. Masa de cel puțin 17 tone, dar mai mică de 19 tone	358	395	735	811
3. Masa de cel puțin 19 tone, dar mai mică de 21 tone	735	811	954	1053
4. Masa de cel puțin 21 tone, dar mai mică de 23 tone	954	1053	1470	1623
5. Masa de cel puțin 23 tone, dar mai mică de 25 tone	1470	1623	2284	2522
6. Masa de cel puțin 25 tone, dar mai mică de 26 tone	1470	1623	2284	2522
7. Masa de cel puțin 26 tone	1470	1623	2284	2522
<b>III. 4 axe</b>				
1. Masa de cel puțin 23 tone, dar mai mică de 25 tone	954	1053	966	1066
2. Masa de cel puțin 25 tone, dar mai mică de 27 tone	966	1066	1510	1667
3. Masa de cel puțin 27 tone, dar mai mică de 29 tone	1510	1667	2399	2648
4. Masa de cel puțin 29 tone, dar mai mică de 31 tone	2399	2648	3556	3926
5. Masa de cel puțin 31 tone, dar mai mică de 32 tone	2399	2648	3556	3926
6. Masa de cel puțin 32 tone	2399	2648	3556	3926

- (6) În cazul unei combinații de autovehicule, un autovehicul articulat sau tren rutier, de transport de marfă cu masa totală autorizată egală sau mai mare de 12 tone, impozitul pe mijloacele de transport este egal cu suma



ROMÂNIA  
COMUNA COBADIN  
JUDEȚUL CONSTANȚA



Sediul Primăriei: Str. Primăverii, Nr. 2, Cod poștal 907065

Email: [primaria@primariacobadin.ro](mailto:primaria@primariacobadin.ro)

Telefon/Fax: (0241) 855129

Numărul de axe și greutatea brută încărcată maximă admisă	Impozitul (în lei/an)			
	Ax(e) motor(oare) cu sistem de suspensie pneumatică echivalentele recunoscute	cu suspensie sau	Alte sisteme de suspensie pentru axele motoare	
	cota stabilita de CL pentru anul 2024, indice 13,8%	cota stabilita de CL pentru anul 2025, indice 10,4%	cota stabilita de CL pentru anul 2024, indice 13,8%	cota stabilita de CL pentru anul 2025, indice 10,4%
<b>I. 2+1 axe</b>				
1. Masa de cel puțin 12 tone, dar mai mică de 14 tone	0	0	0	0
2. Masa de cel puțin 14 tone, dar mai mică de 16 tone	0	0	0	0
3. Masa de cel puțin 16 tone, dar mai mică de 18 tone	0	0	93	103
4. Masa de cel puțin 18 tone, dar mai mică de 20 tone	93	103	212	234
5. Masa de cel puțin 20 tone, dar mai mică de 22 tone	212	234	715	789
6. Masa de cel puțin 22 tone, dar mai mică de 23 tone	715	789	642	709
7. Masa de cel puțin 23 tone, dar mai mică de 25 tone	642	709	1160	1281
8. Masa de cel puțin 25 tone, dar mai mică de 28 tone	1160	1281	2034	2246
9. Masa de cel puțin 28 tone	1160	1281	2034	2246
<b>II. 2+2 axe</b>				
1. Masa de cel puțin 23 tone, dar mai mică de 25 tone	198	219	465	513
2. Masa de cel puțin 25 tone, dar mai mică de 26 tone	465	513	761	840
3. Masa de cel puțin 26 tone, dar mai mică de 28 tone	761	840	1120	1236
4. Masa de cel puțin 28 tone, dar mai mică de 29 tone	1120	1236	1352	1493
5. Masa de cel puțin 29 tone, dar mai mică de 31 tone	1352	1493	2219	2450
6. Masa de cel puțin 31 tone, dar mai mică de 33 tone	2219	2450	3078	3398
7. Masa de cel puțin 33 tone, dar mai mică de 36 tone	3078	3398	4674	5160
8. Masa de cel puțin 36 tone, dar mai mică de 38 tone	3078	3398	4674	5160
9. Masa de cel puțin 38 tone	3078	3398	4674	5160
<b>III. 2+3 axe</b>				
1. Masa de cel puțin 36 tone, dar mai mică de 38 tone	2446	2700	3411	3766
2. Masa de cel puțin 38 tone, dar mai mică de 40 tone	3411	3766	4635	5117
3. Masa de cel puțin 40 tone	3411	3766	4635	5117
<b>IV. 3+2 axe</b>				
1. Masa de cel puțin 36 tone, dar mai mică de 38 tone	2166	2391	3008	3321
2. Masa de cel puțin 38 tone, dar mai mică de 40 tone	3008	3321	4158	4590
3. Masa de cel puțin 40 tone, dar mai mică de 44 tone	4158	4590	6151	6791
4. Masa de cel puțin 44 tone	4158	4590	6151	6791
<b>V. 3+3 axe</b>				
1. Masa de cel puțin 36 tone, dar mai mică de 38 tone	1234	1362	1489	1644

ROMÂNIA  
COMUNA COBADIN  
JUDEȚUL CONSTANȚA



**Sediul Primăriei: Str. Primăverii, Nr. 2, Cod poștal 907065**  
**Email: [primaria@primariacobadin.ro](mailto:primaria@primariacobadin.ro)**  
**Telefon/Fax: (0241) 855129**

4. Masa de cel puțin 44 tone	2226	2458	3545	3914
------------------------------	------	------	------	------

(7) În cazul unei remorci, al unei semiremorci sau rulote care nu face parte dintr-o combinație de autovehicule prevăzute mai sus, impozitul pe mijloacele de transport este egal cu suma corespunzătoare din tabelul următor:

MASA TOTALĂ MAXIMĂ AUTORIZATĂ	IMPOZIT (LEI)	
	cota stabilită de CL pentru anul 2024, indice 13,8%	cota stabilită de CL pentru anul 2025, indice 10,4%
1. până la 1 tonă inclusiv	13	14
2. peste 1 tonă, dar nu mai mult de 3 tone	53	59
3. peste 3 tone, dar nu mai mult de 5 tone	81	89
4. peste 5 tone	99	109

(8) În cazul mijloacelor de transport pe apă, impozitul pe mijlocul de transport este egal cu suma corespunzătoare din tabelul următor:

Mijlocul de transport pe apă	Impozit (lei)/an	
	cota stabilită de CL pentru anul 2024, indice 13,8%	cota stabilită de CL pentru anul 2025, indice 10,4%
1. Luare, bărci fără motor, folosite pentru pescuit și uz personal	32	35
2. Bărci fără motor, folosite în alte scopuri	88	97
3. Bărci cu motor	327	361
4. Nave de sport și agrement		
a) salupe	600	662
b) iahturi	1786	1972
5. Scutere de apă	327	361
6. Remorhere și împingătoare:		X
a) Până la 500 CP inclusiv	868	958
b) peste 500 CP și până la 2.000 CP, inclusiv	1412	1559
c) peste 2.000 CP și până la 4.000 CP, inclusiv;	2171	2397
d) Peste 4.000 CP	3701	4086
7. Vapoare – pentru fiecare 1.000 tdw sau fracțiune din acesta	282	311
8. Ceamuri, șleuri și barje fluviale:		X
a) cu capacitatea de încărcare până la 1.500 tone inclusiv	282	311
b) cu capacitatea de încărcare de peste 1.500 tone și până la 3.000 tone, inclusiv;	435	480
c) cu capacitatea de încărcare de peste 3.000 tone	760	839

(9) În înțelesul prezentului articol, capacitatea cilindrică sau masa totală maximă autorizată a unui mijloc de transport se stabilește prin cartea de identitate a mijlocului de transport, prin factura de achiziție sau un alt document similar.

ROMÂNIA  
COMUNA COBADIN  
JUDEȚUL CONSTANȚA



Sediul Primăriei: Str. Primăverii, Nr. 2, Cod poștal 907065  
Email: [primaria@primariacobadin.ro](mailto:primaria@primariacobadin.ro)  
Telefon/Fax: (0241) 855129

**Art.471 CF**

- (1) Impozitul pe mijlocul de transport este datorat pentru întregul an fiscal de persoana care deține dreptul de proprietate asupra unui mijloc de transport înmatriculat sau înregistrat în România la data de 31 decembrie a anului fiscal anterior.
- (2) În cazul dobândirii unui mijloc de transport, proprietarul acestuia are obligația să depună o declarație la organul fiscal local în a cărui rază teritorială de competență are domiciliul, sediul sau punctul de lucru, după caz, în termen de 30 de zile de la data dobândirii și datorează impozit pe mijloacele de transport începând cu data de 1 ianuarie a anului următor înmatriculării sau înregistrării mijlocului de transport.
- (3) În cazul în care mijlocul de transport este dobândit în alt stat decât România, proprietarul acestuia are obligația să depună o declarație la organul fiscal local în a cărui rază teritorială de competență are domiciliul, sediul sau punctul de lucru, după caz, în termen de 30 de zile de la data eliberării cărții de identitate a vehiculului (CIV) de către Registrul Auto Român și datorează impozit pe mijloacele de transport începând cu data de 1 ianuarie a anului următor înmatriculării sau înregistrării acestuia în România.
- (4) În cazul radierii din circulație a unui mijloc de transport, proprietarul are obligația să depună o declarație la organul fiscal în a cărui rază teritorială de competență își are domiciliul, sediul sau punctul de lucru, după caz, în termen de 30 de zile de la data radierii, și încetează să datoreze impozitul începând cu data de 1 ianuarie a anului următor.
- (5) În cazul oricărei situații care conduce la modificarea impozitului pe mijloacele de transport, inclusiv schimbarea domiciliului, sediului sau punctului de lucru, contribuabilul are obligația depunerii declarației fiscale cu privire la mijlocul de transport la organul fiscal local pe a cărei rază teritorială își are domiciliul/sediul/punctul de lucru, în termen de 30 de zile, inclusiv, de la modificarea survenită, și datorează impozitul pe mijloacele de transport stabilit în noile condiții începând cu data de 1 ianuarie a anului următor.
- (6) În cazul unui mijloc de transport care face obiectul unui contract de leasing financiar, pe întreaga durată a acestuia se aplică următoarele reguli:
- impozitul pe mijloacele de transport se datorează de locatar începând cu data de 1 ianuarie a anului următor încheierii contractului de leasing financiar, până la sfârșitul anului în cursul căruia încetează contractul de leasing financiar;
  - locatarul are obligația depunerii declarației fiscale la organul fiscal local în a cărui rază de competență se înregistrează mijlocul de transport, în termen de 30 de zile de la data procesului-verbal de predare-primire a bunului sau a altor documente similare care atestă intrarea bunului în posesia locatarului, însoțită de o copie a acestor documente;
  - la încetarea contractului de leasing, atât locatarul, cât și locatorul au obligația depunerii declarației fiscale la consiliul local competent, în termen de 30 de zile de la data încheierii procesului-verbal de predare-primire a bunului sau a altor documente similare care atestă intrarea bunului în posesia locatorului, însoțită de o copie a acestor documente.
- (7) Depunerea declarațiilor fiscale reprezintă o obligație și în cazul persoanelor care beneficiază de scutiri sau reduceri de la plata impozitului pe mijloacele de transport.
- (8) Operatorii economici, comercianții auto sau societăți de leasing, care înregistrează ca stoc de marfă mijloace de transport, cumpărate de la persoane fizice din România și înmatriculate pe numele acestora, au obligația să radieze din evidența Direcției Regim Permise de Conducere și Înmatriculare a Vehiculelor (DRPCIV) mijloacele de transport de pe numele foștilor proprietari.
- (9) Actul de înstrăinare-dobândire a mijloacelor de transport se poate încheia și în formă electronică și semna cu semnătură electronică în conformitate cu prevederile Legii nr. 455/2001 privind semnătura electronică, republicată, cu completările ulterioare, între persoane care au domiciliul fiscal în România și se comunică electronic organului fiscal local de la domiciliul persoanei care înstrăinează, organului fiscal local de la domiciliul persoanei care dobândește și organului competent privind radierea/înregistrarea/înmatricularea mijlocului de transport, în scopul radierii/înregistrării/înmatriculării, de către persoana care înstrăinează, de către persoana care dobândește sau de către persoana împuternicită, după caz.
- (10) Organul fiscal local de la domiciliul persoanei care înstrăinează mijlocul de transport transmite electronic persoanei care înstrăinează și persoanei care dobândește sau, după caz, persoanei împuternicite, respectiv organului fiscal local de la domiciliul dobânditorului, exemplarul actului de înstrăinare-dobândire a mijloacelor de transport încheiat în formă electronică, completat și semnat cu semnătură electronică, conform prevederilor legale în vigoare.
- În situația în care organul fiscal local nu deține semnătură electronică în conformitate cu prevederile Legii nr. 455/2001, republicată, cu completările ulterioare, documentul completat se transmite sub formă scanată, în fișier format pdf, cu mențiunea lettrică «Conform cu originalul».
- (11) Organul fiscal local de la domiciliul persoanei care dobândește mijlocul de transport completează exemplarul actului de înstrăinare-dobândire a mijloacelor de transport, în conformitate cu prevederile în vigoare, pe care îl

ROMÂNIA  
COMUNA COBADIN  
JUDEȚUL CONSTANȚA

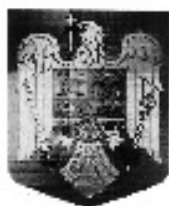

Sediul Primăriei: Str. Primăverii, Nr. 2, Cod poștal 907065  
Email: [primaria@primariacobadin.ro](mailto:primaria@primariacobadin.ro)  
Telefon/Fax: (0241) 855129

În situația în care organul fiscal local nu deține semnătură electronică în conformitate cu prevederile Legii nr. 455/2001, republicată, cu completările ulterioare, documentul completat se transmite sub formă scanată, în fișier format pdf, cu mențiunea letrică «Conform cu originalul».

(12) Persoana care dobândește/instrăinează mijlocul de transport sau persoana împuternicită, după caz, transmite electronic un exemplar completat conform alin. (10) și (11) organului competent privind înmatricularea/inregistrarea/ radierea mijloacelor de transport. Orice alte documente necesare și obligatorii, cu excepția actului de instrăinare-dobândire a mijloacelor de transport întocmit în formă electronică și semnat cu semnătură electronică, se pot depune pe suport hârtie sau electronic conform procedurilor stabilite de organul competent.

(13) Actul de instrăinare-dobândire a mijloacelor de transport întocmit, în format electronic, potrivit alin. (9) se utilizează de către:

- persoana care instrăinează;
- persoana care dobândește;
- organele fiscale locale competente;
- organul competent privind înmatricularea/inregistrarea/ radierea mijloacelor de transport.

(14) Orice alte acte, cu excepția actului de instrăinare-dobândire a mijloacelor de transport întocmit în formă electronică și semnat cu semnătură electronică, solicitate de organele fiscale locale pentru scoaterea din evidența fiscală a bunului, respectiv înregistrarea fiscală a acestuia, se pot depune și electronic la acestea, sub formă scanată, în fișier format pdf, cu mențiunea letrică «Conform cu originalul» însoțită de către vânzător sau de cumpărător și semnate cu semnătură electronică de către contribuabilul care declară.

(15) Actul de instrăinare-dobândire a unui mijloc de transport, întocmit în forma prevăzută la alin. (9), încheiat între persoane cu domiciliul fiscal în România și persoane care nu au domiciliul fiscal în România, se comunică electronic de către persoana care l-a instrăinat către autoritățile implicate în procedura de scoatere din evidența fiscală a bunului. Prevederile alin. (10) și (11) se aplică în mod corespunzător.

(16) În cazul unei hotărâri judecătorești care constată faptul că o persoană a pierdut dreptul de proprietate asupra mijlocului de transport, aceasta se poate depune la organul fiscal local în formă electronică sub formă scanată, în fișier format pdf, cu mențiunea letrică «Conform cu originalul» și semnată electronic în conformitate cu alin. (9) de către contribuabil.

➤ Plata impozitului

**Art. 472 CF**

(1) Impozitul pe mijlocul de transport se plătește anual, în două rate egale, până la datele de 31 martie și 30 septembrie inclusiv.

(2) Pentru plata cu anticipație a impozitului pe mijlocul de transport, datorat pentru întregul an de către contribuabili, până la data de 31 martie a anului respectiv inclusiv, se acordă o **bonificație de până la 10% inclusiv**, stabilită prin hotărâre a consiliului local.

(3) Impozitul anual pe mijlocul de transport, datorat aceluiași buget local de către contribuabili, persoane fizice și juridice, de până la **50 lei inclusiv**, se plătește integral până la primul termen de plată. În cazul în care contribuabilul deține în proprietate mai multe mijloace de transport, pentru care impozitul este datorat bugetului local al aceleiași unități administrativ-teritoriale, suma de **50 lei** se referă la impozitul pe mijlocul de transport cumulat al acestora.

**ANEXA nr.6 la IIJL COBADIN nr. 73/18.12.2024**

**TAXA PENTRU ELIBERAREA CERTIFICATELOR DE URBANISM, A AUTORIZATIILOR DE  
CONSTRUIRE ȘI A ALTOR AVIZE ȘI AUTORIZAȚII**

**ART. 473 CF**

Reguli generale

Orice persoană care trebuie să obțină un certificat, un aviz sau o autorizație menționată în prezentul capitol trebuie să plătească o taxă la compartimentul de specialitate al autorității administrației publice locale înainte de a i se elibera



**ROMÂNIA**  
**COMUNA COBADIN**  
**JUDEȚUL CONSTANȚA**



**Sediul Primăriei: Str. Primăverii, Nr. 2, Cod poștal 907065**  
**Email: [primaria@primariacobadin.ro](mailto:primaria@primariacobadin.ro)**  
**Telefon/Fax: (0241) 855129**

**Art. 474 CF**

**I. TAXA PENTRU ELIBERAREA CERTIFICATELOR DE URBANISM ȘI A AUTORIZAȚILOR DE CONSTRUIRE**

**(1) Taxa pentru eliberarea certificatului de urbanism, în mediul urban, este egală cu suma stabilită conform tabelului următor:**

SUPRAFAȚA	TAXA (LEI)	
	cota stabilită de CL pentru anul 2024, indice 13,8%	cota stabilită de CL pentru anul 2025, indice 10,4%
a) până la 150 mp, inclusiv	7	8
b) între 151-250 mp, inclusiv	8	9
c) între 251-500 mp, inclusiv	10	11
d) între 501-750 mp, inclusiv	16	18
e) între 751-1000 mp, inclusiv	18	20
f) peste 1000 mp	20 + 0,01 leu/mp înmulțit cu diferența de până la 1000 mp ( pentru fiecare mp care depășește suprafața de 1000 mp)	

**(2) Taxa pentru eliberarea certificatului de urbanism pentru o zonă rurală este egală cu 50% din taxa stabilită conform alin. (1).**

**(3) Taxa pentru prelungirea unui certificat de urbanism este egală cu 30% din cuantumul taxei pentru eliberarea certificatului sau a autorizației inițiale.**

**(4) Taxa pentru avizarea certificatului de urbanism de către comisia de urbanism și amenajarea teritoriului, de către primari este de 22 lei.**

**(5) Taxa pentru eliberarea unei autorizații de construire pentru o clădire rezidențială sau clădire-anexă este egală cu 0,5% din valoarea autorizată a lucrărilor de construcții.**

**(6) Taxa pentru eliberarea autorizației de construire pentru alte construcții decât cele menționate la alin. (5) este egală cu 1% din valoarea autorizată a lucrărilor de construcție, inclusiv valoarea instalațiilor aferente.**

**(7) Pentru taxele prevăzute la alin. 5 și 6 stabilite pe baza valorii autorizate a lucrărilor de construcție se aplică următoarele reguli:**

a) taxa datorată se stabilește pe baza valorii lucrărilor de construcție declarate de persoana care solicită autorizația și se plătește înainte de emiterea acesteia;

b) pentru taxa prevăzută la alin.5, valoarea reală a lucrărilor de construcție nu poate fi mai mică decât valoarea impozabilă a clădirii stabilită conform art.457 CF;

c) în termen de 15 zile de la data finalizării lucrărilor de construcție, dar nu mai târziu de 15 zile de la data la care expiră autorizația respectivă, persoana care a obținut autorizația trebuie să depună o declarație privind valoarea lucrărilor de construcție la compartimentul de specialitate al autorității administrației publice locale;

d) până în cea de-a 15-a zi, inclusiv, de la data la care se depune situația finală privind valoarea lucrărilor de construcții, compartimentul de specialitate al autorității administrației publice locale are obligația de a stabili taxa datorată pe baza valorii reale a lucrărilor de construcție;

e) până în cea de-a 15-a zi, inclusiv, de la data la care compartimentul de specialitate al autorității administrației publice locale a comunicat valoarea stabilită pentru taxă, trebuie plătită orice diferență de taxă datorată de către persoana care a primit autorizația sau orice diferență de taxă care trebuie rambursată de autoritatea administrației publice locale.

**(8) Taxa pentru prelungirea unei autorizații de construire este egală cu 30% din cuantumul taxei pentru eliberarea certificatului sau a autorizației inițiale.**

**(9) Taxa pentru eliberarea autorizației de desființare, totală sau parțială, a unei construcții este egală cu 0,1% din valoarea impozabilă stabilită pentru determinarea impozitului pe clădiri, aferentă părții desființate.**

**(10) Taxa pentru eliberarea autorizației de foraje sau excavări necesare lucrărilor de cercetare și prospectare a terenurilor în etapa efectuării studiilor geotehnice și a studiilor privind ridicările topografice, sondele de gaze, petrol și alte excavări se**

ROMÂNIA  
COMUNA COBADIN  
JUDEȚUL CONSTANȚA



Sediul Primăriei: Str. Primăverii, Nr. 2, Cod poștal 907065  
Email: [primaria@primariacobadin.ro](mailto:primaria@primariacobadin.ro)  
Telefon/Fax: (0241) 855129

(11) În termen de **30 de zile** de la finalizarea fazelor de cercetare și prospectare, contribuabilii au obligația să declare suprafața efectiv afectată de foraje sau excavări, iar în cazul în care aceasta diferă de cea pentru care a fost emisă anterior o autorizație, taxa aferentă se regularizează astfel încât să reflecte suprafața efectiv afectată.

(12) Taxa pentru eliberarea autorizației necesare pentru lucrările de organizare de șantier în vederea realizării unei construcții, care nu sunt incluse în altă autorizație de construire, este egală cu 3% din valoarea autorizată a lucrărilor de organizare de șantier.

(13) Taxa pentru eliberarea autorizației de amenajare de tabere de corturi, căsuțe sau rulote ori campinguri este egală cu 2% din valoarea autorizată a lucrărilor de construcție.

(14) Taxa pentru autorizarea amplasării de chioșcuri, containere, tonete, cabine, spații de expunere, corpuri și panouri de afișaj, firme și reclame situate pe căile și în spațiile publice este de 10 lei, inclusiv, pentru fiecare metru pătrat de suprafață ocupată de construcție.

(15) Taxa pentru eliberarea unei autorizații privind lucrările de racorduri și brânșamente la rețele publice de apă, canalizare, gaze, termice, energie electrică, telefonie și televiziune prin cablu este de 20 lei, inclusiv, pentru fiecare racord.

(16) Taxa pentru eliberarea certificatului de nomenclatură stradală și adresă este de 11 lei/solicitare.

(17) Taxa pentru timbrul arhitecturii este de 0,05 % din deviz, conform prevederilor Anexei nr. 7 din Ordinul nr. 2823/2003 pentru aprobarea Normelor metodologice privind perceperea, încasarea, utilizarea, evidența și controlul destinației sumelor rezultate din aplicarea timbrului literar, cinematografic, teatral, muzical, folcloric, al artelor plastice, al arhitecturii și de divertisment, precum și procedura de solicitare și comunicare a opțiunilor titularilor de drepturi de autor sau ale titularilor de drepturi conexe dreptului de autor ori, după caz, ale moștenitorilor acestora, republicat, cu modificările și completările ulterioare.

## ***II. TAXA PENTRU ELIBERAREA AUTORIZAȚIILOR PENTRU DESFĂȘURAREA UNOR ACTIVITĂȚI***

### ***Art. 475 CF***

(1) Taxa pentru eliberarea autorizațiilor sanitare de funcționare este de 34 lei.

(2) Taxa pentru eliberarea atestatăului de producător, respectiv pentru eliberarea carnetului de comercializare a produselor din sectorul agricol este de 115 lei.

(3) Persoanele a căror activitate este înregistrată în grupele CAEN 561 - Restaurante, 563 - Baruri și alte activități de servire a băuturilor și 932 - Alte activități recreative și distractive, potrivit Clasificării activităților din economia națională - CAEN, actualizată prin Ordinul președintelui Institutului Național de Statistică nr. 337/2007 privind actualizarea Clasificării activităților din economia națională - CAEN, datorează bugetului local al comunei O TAXĂ PENTRU ELIBERAREA/VIZAREA ANUALĂ A AUTORIZAȚIEI PRIVIND DESFĂȘURAREA ACESTOR ACTIVITĂȚI, în funcție de suprafața aferentă activităților respective, în sumă de:

a) pentru unități cu suprafața mai mică de 100 mp, inclusiv:

anul 2024 = 667 lei eliberare autorizație

anul 2024 = 334 lei/viză anuală ;

anul 2025 = 736 lei eliberare autorizație

anul 2025 = 369 lei/viză anuală ;

b) pentru unități cu suprafața mai mare de 100 mp și mai mică de 500 mp:

anul 2024 = 2665 lei/eliberare autorizație

anul 2024 = 1333 lei/viză anuală

anul 2025 = 2942 lei/eliberare autorizație

anul 2025 = 1472 lei/viză anuală

c) pentru unități cu suprafața mai mare de 500 mp:

anul 2024 = 6662 lei/eliberare autorizație

anul 2024 = 3331 lei/viză anuală;

anul 2025 = 7355 lei/eliberare autorizație

ROMÂNIA  
COMUNA COBADIN  
JUDEȚUL CONSTANȚA



Sediul Primăriei: Str. Primăverii, Nr. 2, Cod poștal 907065  
Email: [primaria@primariacobadin.ro](mailto:primaria@primariacobadin.ro)  
Telefon/Fax: (0241) 855129

(4) Taxa pentru eliberarea unei autorizații pentru desfășurarea unei activități economice, cu excepția celor care desfășoară activitate în grupele CAEN 561 - Restaurante, 563 -Baruri și alte activități de servire a băuturilor și 932-Alte activități recreative și distractive:

anul 2024 este de 266 lei/eliberare autorizație

anul 2024 este de 133 lei/viză anuală.

anul 2025 este de 294 lei/eliberare autorizație

anul 2025 este de 147 lei/viză anuală.

(5) În vederea obținerii autorizației prevăzute la alin. (3) și alin. (4) din pct. II, care va avea formatul prevăzut în prezenta, solicitantul va depune o cerere la care va anexa următoarele documente, în copii xerox:

- certificatul de înregistrare;

- actul de identitate al administratorului;

- certificatul constatator pentru punctul de lucru;

- actul care face dovada deținerii spațiului comercial, precum și actul din care să rezulte destinația spațiului pentru care se solicită autorizația;

- contractul de salubritate, agenții economice care au sedii și puncte de lucru în aria Comunei Cobadin, jud. Constanța au obligația de a încheia contracte de salubritate direct cu operatorul:

- autorizație ISU, MEDIU, DSV, CNADNR;

- acordul vecinilor în cazul activităților generatoare de zgomot;

- plan de situație cadastral al spațiului comercial, iar în cazul în care solicitantul nu va putea prezenta documentul solicitat, acesta va depune o declarație pe propria răspundere privind suprafața spațiului pentru care solicită eliberarea/vizarea anuală a autorizației.

- actul de proprietate și planul de situație ce fac dovada deținerii spațiului de parcare necesar pentru cel puțin 3 (trei) locuri de parcare în afara carosabilului în situația drumurilor comunale, pentru comercianții care desfășoară activitatea de comerț cu alimente, băuturi și produse de tutun (inclusiv carmangerii), întreținerea și repararea autovehiculelor, comerț cu amănuntul prin standuri, chioșcuri și piețe al altor produse (cod 4789), hoteluri și alte facilități de cazare similară, cofetării, patiserii, baruri, restaurante. În cazul în care solicitantul nu va putea prezenta dovada deținerii spațiului necesar parcarii, va putea solicita, prin cerere scrisă, constatarea la fața locului a existenței spațiului necesar parcarii în jurul spațiului economic ce urmează a fi autorizat, constatare ce urmează a fi efectuată de personalul Compartimentului Poliție Locală Cobadin.

(6) La prezentarea autorizației de funcționare în vederea vizării anuale, se vor depune documentele prevăzute la alin.5 din pct. II, cu cel puțin 10 zile lucrătoare înaintea expirării valabilității termenului vizei.

(7) Desfășurarea de activități economice de către agenții economice fără respectarea procedurii de autorizare, precum și neachitarea taxei de viză anuală, constituie contravenție și se sancționează cu amendă de 1.500 lei.

(8) Autorizația privind desfășurarea activităților prevăzute la alin. (3-4), în cazul în care persoana îndeplinește condițiile prevăzute de lege, se emite de către primarul în a cărui rază de competență se află sediul sau punctul de lucru.

(9) Modelul privind eliberarea unei autorizații pentru desfășurarea unei activități economice, conform alin. (3-4) din prezenta este următorul:

**AUTORIZAȚIE DE FUNCȚIONARE**

Nr. \_\_\_\_\_/\_\_\_\_\_

În temeiul dispozițiilor Hotărârii Consiliului Local nr. \_\_\_\_/\_\_\_\_ privind stabilirea impozitelor și taxelor locale pe anul \_\_\_\_\_, referitor la autorizarea funcționării unităților comerciale de prestări servicii și alimentație publică, se **AUTORIZEAZĂ** \_\_\_\_\_, cu sediul în localitatea \_\_\_\_\_, județul \_\_\_\_\_, str. \_\_\_\_\_, nr. \_\_\_\_\_, C.I.P. \_\_\_\_\_, reprezentant de drept \_\_\_\_\_, să funcționeze cu profilul (cod CAEN): \_\_\_\_\_.

Societatea va funcționa pe raza localității \_\_\_\_\_, str. \_\_\_\_\_ nr. \_\_\_\_\_, jud. \_\_\_\_\_, având următorul program de funcționare \_\_\_\_\_.

Prin prezenta, mă oblig să amănț în șansa încetării activității pentru care s-a emis autorizația de funcționare și orice modificare a condițiilor de funcționare declarate în data autorizării/revizării. De asemenea, mă angajez să eliberez plata aferentă eliberării vizei/autorizației de funcționare.

Prin prezenta declar că am fost informat că datele cu caracter personal sunt prelucrate în scopul și pentru îndeplinirea atribuțiilor legale ale instituției. Am luat în cunoștință că informațiile din cererea depusă și din actele anexate la aceasta, vor fi prelucrate de Primăria Cobadin-Taxe și Impozite cu respectarea prevederilor Regulamentului (UE) 679/2016 privind protecția persoanelor fizice în ceea ce privește prelucrarea datelor cu caracter personal, și libera circulație a acestor date.

Prezenta autorizație nu este transferabilă, iar schimbarea datelor înscrise în prezenta, atrage anularea acesteia.

ROMÂNIA  
COMUNA COBADIN  
JUDEȚUL CONSTANȚA



Sediul Primăriei: Str. Primăverii, Nr. 2, Cod poștal 907065

Email: [primaria@primariacobadin.ro](mailto:primaria@primariacobadin.ro)

Telefon/Fax: (0241) 855129

(10) Constatarea contravențiilor și aplicarea amenzilor se va face de către personalul împuternicit, cu respectarea prevederilor O.G. nr. 2/2001 privind regimul juridic al contravențiilor, republicată, cu modificările și completările ulterioare.

➤ **SCUTIRI**

**Art. 476 CF**

(1) Sunt scutite de taxa pentru eliberarea certificatelor, avizelor și autorizațiilor următoarele:

- a) certificatele, avizele și autorizațiile ai căror beneficiari sunt veterani de război, văduve de război sau văduve nerecăsătorite ale veteranilor de război;
- b) certificatele, avizele și autorizațiile ai căror beneficiari sunt persoanele prevăzute la art. 1 al Decretului-lege nr. 118/1990, republicat, cu modificările și completările ulterioare, și a persoanelor fizice prevăzute la art. 1 din Ordonanța Guvernului nr. 105/1999, aprobată cu modificări și completări prin Legea nr. 189/2000, cu modificările și completările ulterioare;
  - c) certificatele de urbanism și autorizațiile de construire pentru locașuri de cult sau construcții-anexă;
  - d) certificatele de urbanism și autorizațiile de construire pentru dezvoltarea, modernizarea sau reabilitarea infrastructurilor din transporturi care aparțin domeniului public al statului;
  - e) certificatele de urbanism și autorizațiile de construire pentru lucrările de interes public național, județean sau local;
  - f) certificatele de urbanism și autorizațiile de construire, dacă beneficiarul construcției este o instituție publică;
  - g) autorizațiile de construire pentru autostrăzile și căile ferate atribuite prin concesionare, conform legii;
  - h) certificatele de urbanism și autorizațiile de construire, dacă beneficiarul construcției este o instituție sau o unitate care funcționează sub coordonarea Ministerului Educației și Cercetării Științifice sau a Ministerului Tineretului și Sportului;
  - i) certificat de urbanism sau autorizație de construire, dacă beneficiarul construcției este o fundație înființată prin testament, constituită conform legii, cu scopul de a întreține, dezvolta și ajuta instituții de cultură națională, precum și de a susține acțiuni cu caracter umanitar, social și cultural;
  - j) certificat de urbanism sau autorizație de construire, dacă beneficiarul construcției este o organizație care are ca unică activitate acordarea gratuită de servicii sociale în unități specializate care asigură găzduire, îngrijire socială și medicală, asistență, ocrotire, activități de recuperare, reabilitare și reinserție socială pentru copil, familie, persoane cu handicap, persoane vârstnice, precum și pentru alte persoane aflate în dificultate, în condițiile legii;
  - k) certificat de urbanism sau autorizație de construire, în cazul unei calamități naturale.

(2) **Consiliul Local Cobadin acordă scutirea taxei pentru eliberarea certificatelor, avizelor și autorizațiilor pentru:**

- a) lucrări de întreținere, reparare, conservare, consolidare, restaurare, punere în valoare a monumentelor istorice astfel cum sunt definite în Legea nr. 422/2001 privind protejarea monumentelor istorice, republicată, cu modificările ulterioare, datorate de proprietarii persoane fizice care realizează, integral sau parțial, aceste lucrări pe cheltuielă proprie;
- b) lucrări destinate păstrării integrității fizice și a cadrului construit sau natural al monumentelor istorice definite în Legea nr. 422/2001, republicată, cu modificările ulterioare, finanțate de proprietarii imobilelor din zona de protecție a monumentelor istorice, în concordanță cu reglementările cuprinse în documentațiile de urbanism întocmite potrivit legii;
- c) lucrări executate în condițiile Ordonanței Guvernului nr. 20/1994 privind măsuri pentru reducerea riscului seismic al construcțiilor existente, republicată, cu modificările și completările ulterioare;
- d) lucrări executate în zone de regenerare urbană, delimitate în condițiile Legii nr. 350/2001 privind amenajarea teritoriului și urbanismul, cu modificările și completările ulterioare, lucrări în care se desfășoară operațiuni de regenerare urbană coordonate de administrația locală, în perioada derulării operațiunilor respective.

**ANEXA nr.7 la HCL COBADIN nr. 73/18.12.2024**

**TAXA PENTRU FOLOSIREA MIJLOACELOR DE RECLAMĂ ȘI PUBLICITATE**

**Art. 477 CF**

➤ **I. Taxa pentru serviciile de reclamă și publicitate**

(1) Orice persoană care beneficiază de servicii de reclamă și publicitate în România în baza unui contract sau a unui alt



**ROMÂNIA**  
**COMUNA COBADIN**  
**JUDEȚUL CONSTANȚA**



**Sediul Primăriei: Str. Primăverii, Nr. 2, Cod poștal 907065**

**Email: [primaria@primariacobadin.ro](mailto:primaria@primariacobadin.ro)**

**Telefon/Fax: (0241) 855129**

(2) Publicitatea realizată prin mijloace de informare în masă scrise și audiovizuale, în sensul prezentei articole, corespunde activităților agenților de publicitate potrivit Clasificării activităților din economia națională - CAEN, cu modificările ulterioare, respectiv publicitatea realizată prin ziare și alte tipărituri, precum și prin radio, televiziune și internet.

(3) Taxa prevăzută în prezentul articol, denumită în continuare taxa pentru servicii de reclamă și publicitate, se plătește la bugetul local al unității administrativ-teritoriale în raza căreia persoana prestează serviciile de reclamă și publicitate.

(4) Taxa pentru servicii de reclamă și publicitate se calculează prin aplicarea celei taxe respective la valoarea serviciilor de reclamă și publicitate.

(5) Cota taxei se stabilește de consiliul local, fiind egală de 3 %.

(6) Valoarea serviciilor de reclamă și publicitate cuprinde orice plată obținută sau care urmează a fi obținută pentru serviciile de reclamă și publicitate, cu excepția taxei pe valoarea adăugată.

(7) Taxa pentru servicii de reclamă și publicitate prevăzută la alin. (1) se declară și se plătește de către prestatorul serviciului de reclamă și publicitate la bugetul local, lunar, până la data de 10 a lunii următoare celei în care a intrat în vigoare contractul de prestări de servicii de reclamă și publicitate.

**➤ II. Taxa pentru afișaj în scop de reclamă și publicitate**

**Art. 478 CF**

(1) Orice persoană care utilizează un panou, un afișaj sau o structură de afișaj pentru reclamă și publicitate, cu excepția celei care intră sub incidența art. 1 (art.477 CF) din prezenta anexă, datorează plata taxei anuale prevăzute în prezentul articol către bugetul local al Comunei Cobadin în raza căreia/cărmă este amplasat panoul, afișajul sau structura de afișaj respectivă.

(2) Valoarea taxei pentru afișaj în scop de reclamă și publicitate se calculează anual prin înmulțirea numărului de metri pătrați sau a fracțiunii de metru pătrat a suprafeței afișajului pentru reclamă sau publicitate cu suma stabilită de consiliul local, astfel:

a) în cazul unui afișaj situat în locul în care persoana desfășoară o activitate economică, suma este de până la **43 lei mp/an;**

b) în cazul oricărui altui panou, afișaj sau oricărei altei structuri de afișaj pentru reclamă și publicitate, suma este de **30 lei mp/an.**

(3) Taxa pentru afișaj în scop de reclamă și publicitate se recalculează pentru a reflecta numărul de luni sau fracțiunea din lună dintr-un an calendaristic în care se afișează în scop de reclamă și publicitate.

(4) Taxa pentru afișajul în scop de reclamă și publicitate se plătește anual, în două rate egale, până la datele de 31 martie și 30 septembrie inclusiv. Taxa pentru afișajul în scop de reclamă și publicitate, datorată aceluiași buget local de către contribuabili, persoane fizice și juridice, de până la **55 lei** inclusiv, se plătește integral până la primul termen de plată.

(5) Persoanele care datorează taxa pentru afișaj în scop de reclamă și publicitate sunt obligate să deponă o declarație la compartimentul de specialitate al autorității administrației publice locale în termen de 30 de zile de la data amplasării structurii de afișaj.

**➤ SCUTIRI**

**Art. 479 CF**

(1) Taxa pentru serviciile de reclamă și publicitate și taxa pentru afișaj în scop de reclamă și publicitate nu se aplică instituțiilor publice, cu excepția cazurilor când acestea fac reclamă unor activități economice.

(2) Taxa pentru afișaj în scop de reclamă și publicitate nu se aplică unei persoane care închiriază panoul, afișajul sau structura de afișaj unei alte persoane, în acest caz taxa prevăzută la art. 1 din prezenta anexă, fiind plătită de această ultimă persoană.

(3) Taxa pentru afișaj în scop de reclamă și publicitate nu se datorează pentru afișele, panourile sau alte mijloace de reclamă și publicitate amplasate în interiorul clădirilor.

(4) Taxa pentru afișaj în scop de reclamă și publicitate nu se aplică pentru panourile de identificare a instalațiilor energetice, marcaje de avertizare sau marcaje de circulație, precum și alte informații de utilitate publică și educaționale.

(5) Nu se datorează taxa pentru folosirea mijloacelor de reclamă și publicitate pentru afișajul efectuat pe mijloacele de transport care nu sunt destinate, prin construcția lor, realizării de reclamă și publicitate.

ROMÂNIA  
COMUNA COBADIN  
JUDEȚUL CONSTANȚA

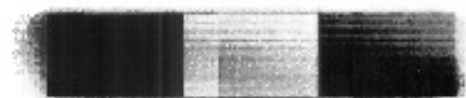

Sediu Primăriei: Str. Primăverii, Nr. 2, Cod poștal 907066

Email: [primaria@primariacobadin.ro](mailto:primaria@primariacobadin.ro)

Telefon/Fax: (0241) 855129

ANEXA nr.8 la HCL COBADIN nr. 73/18.12.2024

**IMPOZITUL PE SPECTACOLE**

**Art. 480 CF**

➤ **Reguli generale**

(1) Orice persoană care organizează o manifestare artistică, o competiție sportivă sau altă activitate distractivă în România are obligația de a plăti impozitul prevăzut în prezentul capitol, denumit în continuare impozitul pe spectacole.

(2) Impozitul pe spectacole se plătește la bugetul local al unității administrativ-teritoriale în raza căreia are loc manifestarea artistică, competiția sportivă sau altă activitate distractivă.

➤ **Calculul impozitului**

**Art.481 CF**

(1) Impozitul pe spectacole se calculează prin aplicarea cotei de impozit la suma încasată din vânzarea biletelor de intrare și a abonamentelor, exclusiv taxa pe valoarea adăugată.

(2) Consiliul local Cobadin hotărăște cota de impozit după cum urmează:

a) 2% pentru spectacolul de teatru, balet, operă, operetă, concert filarmonic sau altă manifestare muzicală, prezentarea unui film la cinematograful, un spectacol de circ sau orice competiție sportivă internă sau internațională;

b) 5% în cazul oricărei altei manifestări artistice decât cele enumerate la lit. a).

(3) Suma primită din vânzarea biletelor de intrare sau a abonamentelor nu cuprinde sumele plătite de organizatorul spectacolului în scopuri caritabile, conform contractului scris intrat în vigoare înaintea vânzării biletelor de intrare sau a abonamentelor.

(4) Persoanele care datorează impozitul pe spectacole stabilit în conformitate cu prezentul articol au obligația de:

a) a înregistra biletele de intrare și/sau abonamentele la compartimentul de specialitate al autorității administrației publice locale care își exercită autoritatea asupra locului unde are loc spectacolul;

b) a anunța tarifele pentru spectacol în locul unde este programat să aibă loc spectacolul, precum și în orice alt loc în care se vând bilete de intrare și/sau abonamente;

c) a preciza tarifele pe biletele de intrare și/sau abonamente și de a nu încasa sume care depășesc tarifele precizate pe biletele de intrare și/sau abonamente;

d) a emite un bilet de intrare și/sau abonament pentru toate sumele primite de la spectatori;

e) a asigura, la cererea compartimentului de specialitate al autorității administrației publice locale, documentele justificative privind calculul și plata impozitului pe spectacole;

f) a se conforma oricăror altor cerințe privind lipărirea, înregistrarea, avizarea, evidența și inventarul biletelor de intrare și a abonamentelor, care sunt precizate în normele elaborate în comun de Ministerul Finanțelor Publice și Ministerul Dezvoltării Regionale și Administrației Publice, contrasemnate de Ministerul Culturii și Ministerul Tineretului și Sportului.

➤ **SCUTIRI**

**Art. 482 CF**

*Spectacolele organizate în scopuri umanitare sunt scutite de la plata impozitului pe spectacole.*

➤ **PLATA IMPOZITULUI**

**Art. 483 CF**

(1) Impozitul pe spectacole se plătește lunar până la data de 10, inclusiv, a lunii următoare celei în care a avut loc spectacolul.

(2) Orice persoană care datorează impozitul pe spectacole are obligația de a depune o declarație la compartimentul de specialitate al autorității administrației publice locale, până la data stabilită pentru fiecare plată a impozitului pe spectacole. Formatul declarației se precizează în normele elaborate în comun de Ministerul Finanțelor Publice și Ministerul Dezvoltării Regionale și Administrației Publice.

(3) Persoanele care datorează impozitul pe spectacole răspund pentru calculul corect al impozitului, depunerea la timp a declarației și plata la timp a impozitului.

ROMÂNIA  
COMUNA COBADIN  
JUDEȚUL CONSTANȚA



Sediul Primăriei: Str. Primăverii, Nr. 2, Cod poștal 907065  
Email: [primaria@primariacobadin.ro](mailto:primaria@primariacobadin.ro)  
Telefon/Fax: (0241) 855129

**ANEXA nr.9 la HCL COBADIN nr. 73/18.12.2024**

### SANCTIUNI

#### Art. 403 CF

(1) Nerespectarea prevederilor prezentei hotărâri atrage răspunderea disciplinară, contravențională sau penală, potrivit dispozițiilor legale în vigoare.  
(2) Conform prevederilor Codului Fiscal, constituie contravenții următoarele fapte, dacă nu au fost săvârșite în astfel de condiții încât să fie considerate, potrivit legii, infracțiuni:

- depunerea peste termen a declarațiilor de impunere prevăzute la art. 461 alin. (2), (6), (7), alin. (10) lit. c), alin. (12) și (13), art. 466 alin. (2), (5), alin. (7) lit. c), alin. (9) și (10), art. 471 alin. (2), (4), (5) și alin. (6) lit. b) și c), art. 474 alin. (7) lit. e), alin. (11), art. 478 alin. (5) și art. 483 alin. (2),
- nedepunerea declarațiilor de impunere prevăzute la art. 461 alin. (3), (6), (7), alin. (10) lit. c), alin. (12) și (13), art. 466 alin. (3), (5) și alin. (7) lit. c), alin. (9) și (10), art. 471 alin. (2), (4), (5) și alin. (6) lit. b) și c), art. 474 alin. (7) lit. e), alin. (11), art. 478 alin. (5) și art. 483 alin. (2).

**(3) CONSTITUIE CONTRAVENȚII FAPTELE PREVĂZUTE LA ART. 493, ALIN. (2), LIT. A) DIN CODUL FISCAL, CARE SE SANCTIONEAZĂ CU AMENDĂ DE LA 92 LEI LA 367 LEI, URMĂTOARELE:**

➤ **DEPUNEREA PESTE TERMEN A DECLARAȚIILOR DE IMPUNERE**

#### ART. 461

Declararea, dobândirea, înstrăinarea și modificarea clădirilor

**alin. (2)** În cazul dobândirii sau construirii unei clădiri în cursul anului, proprietarul acestuia are obligația să depună o declarație la organul fiscal local în a cărui rază teritorială de competență se află clădirea, în termen de 30 de zile de la data dobândirii și dătează impozit pe clădiri începând cu data de 1 ianuarie a anului următor.

**alin. (6)** În cazul extinderii, îmbunătățirii, desființării parțiale sau al altor modificări aduse unei clădiri existente, inclusiv schimbarea integrală sau parțială a folosinței, care determină creșterea sau diminuarea valorii impozabile a clădirii cu mai mult de 25%, proprietarul are obligația să depună o nouă declarație de impunere la organul fiscal local în a cărui rază teritorială de competență se află clădirea, în termen de 30 de zile de la data modificării respective, și dătează impozitul pe clădiri determinat în noile condiții începând cu data de 1 ianuarie a anului următor.

**alin. (7)** În cazul desființării unei clădiri, proprietarul are obligația să depună o nouă declarație de impunere la organul fiscal local în a cărui rază teritorială de competență se află clădirea, în termen de 30 de zile de la data demolării sau distrugerii și încetează să dăteze impozitul începând cu data de 1 ianuarie a anului următor, inclusiv în cazul clădirilor pentru care nu s-a obținut autorizație de desființare.

**alin. (10)** În cazul unei clădiri care face obiectul unui contract de leasing financiar, pe întreaga durată a acestuia se aplică următoarele reguli: c) atât locatorul, cât și locatarul au obligația depunerii declarației fiscale la organul fiscal local în a cărui rază de competență se află clădirea, în termen de 30 de zile de la data finalizării contractului de leasing sau a încheierii procesului-verbal de predare a bunului sau a altor documente similare care atestă intrarea bunului în posesia locatarului ca urmare a rezilierii contractului de leasing însoțită de o copie a acestor documente.

**alin. (12)** În cazul clădirilor pentru care se dătează taxa pe clădiri, în temeiul unor contracte de concesiune, închiriere, administrare ori folosință care se referă la perioade mai mici de o lună, persoana de drept public care transmite dreptul de concesiune, închiriere, administrare ori folosință are obligația să depună o declarație la organul fiscal local, până la data de 25 inclusiv a lunii următoare intrării în vigoare a contractelor, la care anexează o situație centralizatoare a acestor contracte.

**alin. (13)** În cazul unei situații care determină modificarea taxei pe clădiri datorate, persoana care dătează taxa pe clădiri are obligația să depună o declarație la organul fiscal local în a cărui rază teritorială de competență se află clădirea, până la data de 25 a lunii următoare celei în care s-a înregistrat situația respectivă.

#### ART. 466

Declararea și datorarea impozitului și a taxei pe teren

**alin. (2)** În cazul dobândirii unui teren în cursul anului, proprietarul acestuia are obligația să depună o nouă declarație de impunere la organul fiscal local în a cărui rază teritorială de competență se află terenul, în termen de 30 de zile de la data dobândirii, și dătează impozit pe teren începând cu data de 1 ianuarie a anului următor.

**alin. (5)** În cazul modificării categoriei de folosință a terenului, proprietarul acestuia are obligația să depună o nouă declarație de impunere la organul fiscal local în a cărui rază teritorială de competență se află terenul, în termen de 30 de zile de la data modificării folosinței, și dătează impozitul pe teren conform noii situații începând cu data de 1 ianuarie a anului următor.

**alin. (7)** În cazul unui teren care face obiectul unui contract de leasing financiar, pe întreaga durată a acestuia se aplică următoarele reguli: c) atât locatorul, cât și locatarul au obligația depunerii declarației fiscale la organul fiscal local în a cărui rază de competență se află terenul, în termen de 30 de zile de la data finalizării contractului de leasing sau a încheierii procesului-verbal de predare a bunului sau a altor documente similare care atestă intrarea bunului în posesia locatarului ca urmare a rezilierii contractului de leasing însoțită de o copie a acestor documente.

**alin. (9)** În cazul terenurilor pentru care se dătează taxa pe teren, în temeiul unor contracte de concesiune, închiriere, administrare ori folosință care se referă la perioade mai mici de o lună, persoana de drept public care transmite dreptul de concesiune, închiriere, administrare ori folosință are obligația să depună o declarație la organul fiscal local, până la data de 25 inclusiv a lunii următoare intrării în vigoare a contractelor, la care anexează o situație centralizatoare a acestor contracte.

**alin. (10)** În cazul unei situații care determină modificarea taxei pe teren datorate, persoana care dătează taxa pe teren are obligația să depună o declarație la organul fiscal local în a cărui rază teritorială de competență se află terenul, până la data de 25 a lunii următoare celei în care s-a înregistrat situația respectivă.

#### ART. 471

Declararea și datorarea impozitului pe mijloacele de transport

**alin. (2)** În cazul dobândirii unui mijloc de transport, proprietarul acestuia are obligația să depună o declarație la organul fiscal local în a cărui rază teritorială de competență are domiciliul, sediul sau biroul de lucru, după caz, în termen de 30 de zile de la data dobândirii și dătează impozit pe

ROMÂNIA  
COMUNA COBADIN  
JUDEȚUL CONSTANȚA

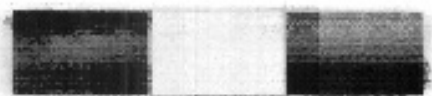

Sediul Primăriei: Str. Primăverii, Nr. 2, Cod poștal 907065  
Email: [primaria@primariacobadin.ro](mailto:primaria@primariacobadin.ro)  
Telefon/Fax: (0241) 855129

alin. (4) În cazul radierii din circulație a unui mijloc de transport, proprietarul are obligația să depună o declarație la organul fiscal în a cărui rază teritorială de competență își are domiciliul, sediul sau punctul de lucru, după caz, în termen de 30 de zile de la data radierii, și încetează să dăduce impozitul începând cu data de 1 ianuarie a anului următor.

alin. (5) În cazul oricărei situații care conduce la modificarea impozitului pe mijloacele de transport, inclusiv schimbarea domiciliului, sediului sau punctului de lucru, contribuabilul are obligația depunerii declarației fiscale cu privire la mijlocul de transport la organul fiscal local pe a cărei rază teritorială își are domiciliul/sediul/punctul de lucru, în termen de 30 de zile, inclusiv, de la modificarea sarcinii, și dăduce impozitul pe mijloacele de transport stabilite în noile condiții începând cu data de 1 ianuarie a anului următor.

alin. (6) În cazul unui mijloc de transport care face obiectul unui contract de leasing financiar, pe întreaga durată a acestuia se aplică următoarele reguli: b) locatarul are obligația depunerii declarației fiscale la organul fiscal local în a cărui rază de competență se înregistrează mijlocul de transport, în termen de 30 de zile de la data procesului-verbal de predare-primire a bunului sau a altor documente similare care atestă intrarea în posesia locatarului, însoțită de o copie a acestor documente, c) la încheierea contractului de leasing, atât locatarul, cât și locatorul au obligația depunerii declarației fiscale la consiliul local competent, în termen de 30 de zile de la data încheierii procesului-verbal de predare-primire a bunului sau a altor documente similare care atestă intrarea bunului în posesia locatarului, însoțită de o copie a acestor documente.

#### ART. 474

Taxa pentru eliberarea certificatelor de urbanism, a autorizațiilor de construire și a altor avize și autorizații

(5) Taxa pentru eliberarea unei autorizații de construire pentru o clădire rezidențială sau clădire-anexă este egală cu 0,5% din valoarea autorizată a lucrărilor de construcție.

(6) Taxa pentru eliberarea autorizației de construire pentru alte construcții decât cele menționate la alin. (5) este egală cu 1% din valoarea autorizată a lucrărilor de construcție, inclusiv valoarea instalațiilor aferente.

(7) Pentru taxele prevăzute la alin. (5) și (6) stabilite pe baza valorii autorizate a lucrărilor de construcție se aplică următoarele reguli: c) în termen de 15 zile de la data finalizării lucrărilor de construcție, dar nu mai târziu de 15 zile de la data la care expiră autorizația respectivă, persoana care a obținut autorizația trebuie să depună o declarație privind valoarea lucrărilor de construcție la compartimentul de specialitate al autorității administrației publice locale;

(11) În termen de 30 de zile de la finalizarea fazelor de cercetare și prospectare, contribuabilii au obligația să declare suprafața efectiv afectată de foraje sau excavări, iar în cazul în care aceasta diferă de cea pentru care a fost emisă anterior o autorizație, taxa aferentă se regularizează astfel încât să reflecte suprafața efectiv afectată.

#### ART. 478

Taxa pentru afișaj în scop de reclamă și publicitate

alin. (5) Persoanele care dăducesc taxa pentru afișaj în scop de reclamă și publicitate sunt obligate să depună o declarație la compartimentul de specialitate al autorității administrației publice locale în termen de 30 de zile de la data amplasării structurii de afișaj.

#### ART. 483

Plata impozitului

alin. (2) Orice persoană care dăducesc impozitul pe spectacole are obligația de a depune o declarație la compartimentul de specialitate al autorității administrației publice locale, până la data stabilită pentru fiecare plată a impozitului pe spectacole. Formatul declarației se precizează în normele elabore în comun de Ministerul Finanțelor Publice și Ministerul Dezvoltării Regionale și Administrației Publice.

### **DE ASEMENEA, CONSTITUIE CONTRAVENȚII FAPTELE PREVĂZUTE LA ART. 493, ALIN. (2), LIT. b) DIN CODUL FISCAL, CARE SE SANCTIONEAZĂ CU AMENDĂ DE LA 367 LEI LA 914 LEI, URMĂTOARELE:**

#### ➤ **NEDEPUNEREA DECLARAȚIILOR DE ÎMPUNERE**

#### ART. 461

Declararea, dobândirea, înstrăinarea și modificarea clădirilor

alin. (2) În cazul dobândirii sau construirii unei clădiri în cursul anului, proprietarul acestora are obligația să depună o declarație la organul fiscal local în a cărui rază teritorială de competență se află clădirea, în termen de 30 de zile de la data dobândirii și dăducesc impozitul pe clădiri începând cu data de 1 ianuarie a anului următor.

alin. (6) În cazul extinderii, întovărășirii, destăinării parțiale sau al altor modificări aduse unei clădiri existente, inclusiv schimbarea integrală sau parțială a folosinței, care determină creșterea sau diminuarea valorii impozabile a clădirii cu mai mult de 25%, proprietarul are obligația să depună o nouă declarație de impunere la organul fiscal local în a cărui rază teritorială de competență se află clădirea, în termen de 30 de zile de la data modificării respective, și dăducesc impozitul pe clădiri determinat în noile condiții începând cu data de 1 ianuarie a anului următor.

alin. (7) În cazul destăinării unei clădiri, proprietarul are obligația să depună o nouă declarație de impunere la organul fiscal local în a cărui rază teritorială de competență se află clădirea, în termen de 30 de zile de la data demolării sau distrugerii și încetează să dăducesc impozitul începând cu data de 1 ianuarie a anului următor, inclusiv în cazul clădirilor pentru care nu s-a eliberat autorizație de desființare.

alin. (10) În cazul unui contract de leasing financiar, pe întreaga durată a acestuia se aplică următoarele reguli: c) atât locatorul, cât și locatarul au obligația depunerii declarației fiscale la organul fiscal local în a cărui rază de competență se află clădirea, în termen de 30 de zile de la data finalizării contractului de leasing sau a încheierii procesului-verbal de predare a bunului sau a altor documente similare care atestă intrarea bunului în posesia locatarului ca urmare a realizării contractului de leasing însoțită de o copie a acestor documente.

alin. (12) În cazul eliberării pentru care se dăducesc taxa pe clădiri, în temeiul unor contracte de concesiune, închiriere, administrare ori folosință care se referă la perioade mai mici de o lună, persoana de drept public care transmite dreptul de concesiune, închiriere, administrare ori folosință are obligația să depună o declarație la organul fiscal local, până la data de 25 inclusiv a lunii următoare intrării în vigoare a contractelor, la care anexează o situație



**ROMÂNIA**  
**COMUNA COBADIN**  
**JUDEȚUL CONSTANȚA**

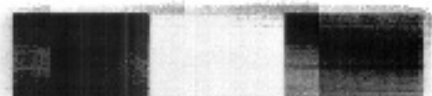

**Sediul Primăriei: Str. Primăverii, Nr. 2, Cod poștal 907065**

**Email: [primaria@primariacobadin.ro](mailto:primaria@primariacobadin.ro)**

**Telefon/Fax: (0241) 855129**

**alin. (13)** În cazul unei situații care determină modificarea taxei pe clădiri datorate, persoana care datorează taxa pe clădiri are obligația să depună o declarație la organul fiscal local în a cărui rază teritorială de competență se află clădirea, până la data de 25 a lunii următoare celei în care s-a înregistrat situația respectivă.

**ART. 466**

**Declararea și datorarea impozitului și a taxei pe teren**

**alin. (2)** În cazul dobândirii unui teren în cursul anului, proprietarul acestuia are obligația să depună o nouă declarație de impunere la organul fiscal local în a cărui rază teritorială de competență se află terenul, în termen de 30 de zile de la data dobândirii, și datorează impozit pe teren începând cu data de 1 ianuarie a anului următor.

**alin. (5)** În cazul modificării categoriei de folosință a terenului, proprietarul acestuia are obligația să depună o nouă declarație de impunere la organul fiscal local în a cărui rază teritorială de competență se află terenul, în termen de 30 de zile de la data modificării folosinței, și datorează impozitul pe teren conform noii situații începând cu data de 1 ianuarie a anului următor.

**alin. (7)** În cazul unui teren care face obiectul unui contract de leasing financiar, pe întreaga durată a acestuia se aplică următoarele reguli: c) atât locatarul, cât și locatorul au obligația depunerii declarației fiscale la organul fiscal local în a cărui rază de competență se află terenul, în termen de 30 de zile de la data finalizării contractului de leasing sau a încheierii procesului-verbal de predare a bunului sau a altor documente similare care atestă intrarea bunului în posesia locatorului ca urmare a rezilierii contractului de leasing însoțită de o copie a acestor documente.

**alin. (9)** În cazul terenurilor pentru care se datorează taxa pe teren, în temeiul unor contracte de concesiune, închiriere, administrare ori folosință care se referă la perioade mai mici de o lună, persoana de drept public care transmite dreptul de concesiune, închiriere, administrare ori folosință are obligația să depună o declarație la organul fiscal local, până la data de 25 inclusiv a lunii următoare intrării în vigoare a contractului, la care anexează o situație contabilizatoare a acestor contracte.

**alin. (10)** În cazul unei situații care determină modificarea taxei pe teren datorate, persoana care datorează taxa pe teren are obligația să depună o declarație la organul fiscal local în a cărui rază teritorială de competență se află terenul, până la data de 25 a lunii următoare celei în care s-a înregistrat situația respectivă.

**ART. 471**

**Declararea și datorarea impozitului pe mijloacele de transport**

**alin. (2)** În cazul dobândirii unui mijloc de transport, proprietarul acestuia are obligația să depună o declarație la organul fiscal local în a cărui rază teritorială de competență are domiciliul, sediul sau punctul de lucru, după caz, în termen de 30 de zile de la data dobândirii și datorează impozit pe mijloacele de transport începând cu data de 1 ianuarie a anului următor înmatriculării sau înregistrării mijlocului de transport.

**alin. (4)** În cazul rădierii din circulație a unui mijloc de transport, proprietarul are obligația să depună o declarație la organul fiscal în a cărui rază teritorială de competență își are domiciliul, sediul sau punctul de lucru, după caz, în termen de 30 de zile de la data rădierii, și încetează să datoreze impozitul începând cu data de 1 ianuarie a anului următor.

**alin. (5)** În cazul oricărei situații care conduce la modificarea impozitului pe mijloacele de transport, inclusiv schimbarea domiciliului, sediului sau punctului de lucru, contribuabilul are obligația depunerii declarației fiscale cu privire la mijlocul de transport la organul fiscal local pe a cărui rază teritorială își are domiciliul/sediul/punctul de lucru, în termen de 30 de zile, inclusiv, de la modificarea survenită, și datorează impozitul pe mijloacele de transport stabilit în noul calcul începând cu data de 1 ianuarie a anului următor.

**alin. (6)** În cazul unui mijloc de transport care face obiectul unui contract de leasing financiar, pe întreaga durată a acestuia se aplică următoarele reguli: b) locatorul are obligația depunerii declarației fiscale la organul fiscal local în a cărui rază de competență se înregistrează mijlocul de transport, în termen de 30 de zile de la data procesului-verbal de predare-primire a bunului sau a altor documente similare care atestă intrarea bunului în posesia locatorului, însoțită de o copie a acestor documente; c) la încheierea contractului de leasing, atât locatorul, cât și locatarul au obligația depunerii declarației fiscale la consiliul local competent, în termen de 30 de zile de la data încheierii procesului-verbal de predare-primire a bunului sau a altor documente similare care atestă intrarea bunului în posesia locatorului, însoțită de o copie a acestor documente.

**ART. 474**

**Taxa pentru eliberarea certificatelor de urbanism, a autorizațiilor de construire și a altor avize și autorizații**

**alin. (5)** Taxa pentru eliberarea unei autorizații de construire pentru o clădire rezidențială sau clădire anexă este egală cu 0,5% din valoarea autorizată a lucrărilor de construcție.

**alin. (6)** Taxa pentru eliberarea autorizației de construire pentru alte construcții decât cele menționate la alin. (5) este egală cu 1% din valoarea autorizată a lucrărilor de construcție, inclusiv valoarea instalațiilor aferente.

**alin. (7)** Pentru taxele prevăzute în alin. (5) și (6) stabilite pe baza valorii autorizate a lucrărilor de construcție se aplică următoarele reguli: c) în termen de 15 zile de la data finalizării lucrărilor de construcție, dar nu mai târziu de 15 zile de la data la care expiră autorizația respectivă, persoana care a obținut autorizația trebuie să depună o declarație privind valoarea lucrărilor de construcție la compartimentul de specialitate al autorității administrației publice locale;

**alin. (11)** În termen de 30 de zile de la finalizarea fazelor de cercetare și prospectare, contribuabilii au obligația să declare suprafața efectiv afectată de foraje sau excavări, iar în cazul în care aceasta diferă de cea pentru care a fost emisă anterior o autorizație, taxa aferentă se regularizează astfel încât să reflecte suprafața efectiv afectată.

**ART. 478 Taxa pentru afișaj în scop de reclamă și publicitate**

**alin. (5)** Persoanele care datorează taxa pentru afișaj în scop de reclamă și publicitate sunt obligate să depună o declarație la compartimentul de specialitate al autorității administrației publice locale în termen de 30 de zile de la data amplasării structurii de afișaj.

**ART. 483 Plata impozitului**

**alin. (2)** Orice persoană care datorează impozitul pe spectacole are obligația de a depune o declarație la compartimentul de specialitate al autorității administrației publice locale, până la data stabilită pentru fiecare plată a impozitului pe spectacole. Formatul declarației se precizează în normele elaborate în comun de Ministerul Finanțelor Publice și Ministerul Dezvoltării Regionale și Administrației Publice.

ROMÂNIA  
COMUNA COBADIN  
JUDEȚUL CONSTANȚA



Sediul Primăriei: Str. Primăverii, Nr. 2, Cod poștal 907065  
Email: [primaria@primariacobadin.ro](mailto:primaria@primariacobadin.ro)  
Telefon/Fax: (0241) 855129

**alin. (4<sup>1</sup>)** Necomunicarea informațiilor și a documentelor de natură celor prevăzute la art. 494, alin. (12), potrivit căruia: "În vederea clarificării și stabilirii reale a situației fiscale a contribuabililor, compartimentele de specialitate ale autorităților administrației publice locale au competența de a solicita informații și documente cu relevanță fiscală sau pentru identificarea contribuabililor sau a materiei impozabile ori taxabile, după caz, iar notarii, avocații, executorii judecătorești, organele de poliție, organele vamale, serviciile publice comunitare pentru regimul permiselor de conducere și înmatriculare a vehiculelor, serviciile publice comunitare pentru eliberarea pașapoartelor simple, serviciile publice comunitare de evidență a persoanelor, precum și orice altă entitate care deține informații sau documente cu privire la bunurile impozabile sau taxabile, după caz, ori la persoanele care au calitatea de contribuabil au obligația furnizării acestora fără plată, în termen de 15 zile lucrătoare de la data primirii solicitării", în termen de cel mult 15 zile lucrătoare de la data primirii solicitării constituie contravenție și se sancționează cu amendă de 577 lei.

**alin. (5)** În cazul persoanelor juridice, amenziile prevăzute la alin. (3) și (4) se majorează cu 300%.

**alin. (6)** Contravențiilor prevăzute în prezenta anexă li se aplică dispozițiile Ordonanței Guvernului nr. 2/2001 privind regimul juridic al contravențiilor, aprobată cu modificări și completări prin Legea nr. 180/2002, cu modificările și completările ulterioare.

**ANEXĂ nr.10 la HCL COBADIN nr. 73/18.12.2024**

**ALTE TAXE ADMINISTRATE DE COMPARTIMENTUL TAXE ȘI IMPOZITE LOCALE**

**1. Taxă pentru eliberarea certificatului de edificare a clădiilor :**

anul 2024 = 80 lei

**anul 2025 = 88 lei**

Documentația se depune la Compartimentul Agricol. Acte necesare:

- cerere tip;
- act de proprietate – copie legalizată;
- plan de amplasament și delimitare a corpului de proprietate întocmit de persoana autorizată de către O.I.C.G.C. Constanța;
- fișa corpului de proprietate.

**2. Taxă aviz de oportunitate :**

anul 2024 = 134 lei

**anul 2025 = 148 lei**

**3. Taxă înregistrare contract de arendă/act adițional:**

anul 2024 = 27 lei/contract/act adițional

**anul 2025 = 30 lei/contract/act adițional**

**4. Taxa eliberare atestat de producator si carnet de comercializare :**

anul 2024 = 107 lei

**anul 2025 = 118 lei**

**5. Taxa viză anuală pentru atestat de producator si carnet de comercializare :**

anul 2024 = 40 lei

**anul 2025 = 44 lei**

**6. Taxa Nomenclator stradal:**

anul 2024 = 10 lei/solicitare

**anul 2025 = 11 lei/solicitare**

ROMÂNIA  
COMUNA COBADIN  
JUDEȚUL CONSTANȚA



Sediul Primăriei: Str. Primăverii, Nr. 2, Cod poștal 907065  
Email: [primaria@primariacobadin.ro](mailto:primaria@primariacobadin.ro)  
Telefon/Fax: (0241) 855129

anul 2024 = 0,91 lei/mp/zi  
anul 2025 = 1 leu/mp/zi

8. Taxă spațiu garaj:  
anul 2024 = 13 lei/mp/an  
anul 2025 = 14 lei/mp/an

9. Taxă pentru terenurile aparținând domeniului privat, pe care sunt amplasate construcții cu caracter provizoriu, respectiv garaje, teren garaj:  
anul 2024 = 7 lei/mp/an  
anul 2025 = 8 lei/mp/an

10. Taxă folosință teren agricol intravilan:  
anul 2024 = 0.15 lei/mp/an  
anul 2025 = 0.16 lei/mp/an

11. Taxă folosință teren intravilan cu altă destinație:  
anul 2024 = 0,18 lei/mp/an  
anul 2025 = 0,20 lei/mp/an

12. Taxă folosință spațiu domeniul public/privat:  
anul 2024 = 61 lei/mp/ lună  
anul 2025 = 67 lei/mp/ lună

13. Taxă comerț stradal, taxă amplasare cornuri, taxă pentru campanii promoționale, taxă amplasare circuri pe domeniul public/privat:  
anul 2024 = 60 lei/zi  
anul 2025 = 66 lei/zi

14. Taxă chirie teren extravilan: **COBADIN** – anul 2024 = 0,045 lei/mp/an  
anul 2025 = 0,050 lei/mp/an  
**VIIȘOARA** – anul 2024 = 0,045 lei/mp/an  
anul 2025 = 0,050 lei/mp/an  
**NEGREȘTI/CONACU/CURCANI** – anul 2024 = 0,038 lei/mp/an  
anul 2025 = 0,042 lei/mp/an

15. Taxă divorț administrativ:  
anul 2024 = 666 lei  
anul 2025 = 735 lei

16. Taxă peron pe domeniul public al UAT Cobadin a autovehiculelor de transport persoane:  
anul 2024 = 146 lei/lună cu excepția perioadei stării de urgență/stării de alertă (în perioada stării de urgență/stării de alertă taxa de peron nu se plătește)  
anul 2025 = 161 lei/lună cu excepția perioadei stării de urgență/stării de alertă (în perioada stării de urgență/stării de alertă taxa de peron nu se plătește)

17. Taxă închiriere pentru evenimente (nuntă, botez, majorat, etc.) **CĂMIN CULTURAL:**  
➤ pentru **PRAZIC** nu se percepe taxă.  
**VIIȘOARA** – anul 2024 = 613 lei/eveniment  
anul 2025 = 677 lei/eveniment ;

ROMÂNIA  
COMUNA COBADIN  
JUDEȚUL CONSTANȚA



Sediul Primăriei: Str. Primăverii, Nr. 2, Cod poștal 907065  
Email: [primaria@primariacobadin.ro](mailto:primaria@primariacobadin.ro)  
Telefon/Fax: (0241) 855129

tar pentru activități artistice, culturale și altele (cu vânzare de bilete):  
anul 2024 = 32 lei/oră;  
anul 2025 = 35 lei/oră;

18. Taxă închiriere sală- CĂMIN CULTURAL COBADIN:  
anul 2024 = 66 lei/oră  
anul 2025 = 73 lei/oră

19. Taxă eliberare certificat fiscal:

-in zilele lucratoare, Luni – Vineri, de la ora 07.30 – 15.30: anul 2024 = 9 lei, in regim normal (48 h de la înregistrarea solicitării)

-in zilele lucratoare, Luni – Vineri, de la ora 07.30 – 15.30: anul 2024 = 49 lei, in regim de urgenta (24 h de la înregistrarea solicitării)

-in zilele lucratoare, Luni – Vineri, de la ora 07.30 – 15.30: anul 2025 = 10 lei, in regim normal (48 h de la înregistrarea solicitării)

-in zilele lucratoare, Luni – Vineri, de la ora 07.30 – 15.30: anul 2025 = 54 lei, in regim de urgenta (24 h de la înregistrarea solicitării)

20. Taxă eliberare adeverință prin care se atestă că o persoană este /a fost înregistrată la plata taxei de gunoi și are/nu are debit la gunoi-10 lei.

21. Taxa pentru înregistrarea autovehiculelor, vehiculelor și vehiculelor cu tracțiune animală care nu se supun înmatriculării, conform HCL Cobadin nr.40/24.05.2017 privind aprobarea *Reglementului pentru înregistrarea, evidența și radierea vehiculelor de pe raza Comunei Cobadin, jud. Constanta care nu se supun înmatriculării.*

anul 2024 = 40 lei  
anul 2025 = 44 lei;

22. Taxă eliberare număr înmatriculare pentru moped :

anul 2024 = 27 lei  
anul 2025 = 30 lei;

23. Taxă eliberare număr înmatriculare pentru utilaje lente (tractor, remorcă, excavator, ș.a.):

anul 2024 = 40 lei  
anul 2025 = 44 lei;

24. Taxă pentru înregistrarea autovehiculelor, eliberarea fișei de înmatriculare și viza fișei de înmatriculare autovehicule

Taxa pentru înregistrare autovehicul 30 lei/autovehicul

Taxă pentru redactarea și emiterea fișei de înmatriculare-10 lei/fișă autovehicul

Taxă pentru viza fișei de înmatriculare – 5 lei/fișă autovehicul

25. Taxă închiriere buldoexcavator **personae fizice/personae juridice:**

anul 2024 = 130 lei/ora  
anul 2025 = 144 lei/ora.

Taxa închiriere tractor și remorca **persona fizica/persona juridica: anul 2025 = 144 lei/ora.**

26. Taxă pentru eliberare Certificat pentru atestarea că potențial este recunoscut ca proprietar +PV de identificare imobil:

anul 2024 = 30 lei  
anul 2025 = 33 lei.



ROMÂNIA  
COMUNA COBADIN  
JUDEȚUL CONSTANȚA



Sedlul Primăriei: Str. Primăverii, Nr. 2, Cod poștal 907065  
Email: [primaria@primariacobadin.ro](mailto:primaria@primariacobadin.ro)  
Telefon/Fax: (0241) 855129

anul 2025 = 14 lei;

28. Taxa zona OBOR – 2 lei/mp

29. Taxa privind nerestituirea la termen, distrugerea sau pierderea documentelor de bibliotecă împrumutate de către utilizatori se sancționează conform prevederilor art. 67 din *Legea nr. 334/2002 privind legea bibliotecilor*, republicată, cu modificările și completările ulterioare. *Legea nr. 334 din 31 mai 2002 (\*\*republicată\*\*)(\*actualizată\*)* legea bibliotecilor, la art. 67 prevede:

" (1) Nerestituirea la termen a documentelor de bibliotecă împrumutate de către utilizatori se sancționează cu plata unei sume aplicate gradual, până la 50% din valoarea de inventar, actualizată cu aplicarea coeficientului de inflație la zi.

(2) Distrugerea sau pierderea documentelor, bunuri culturale comune, de către utilizatori se sancționează prin recuperarea fizică a unor documente identice sau prin achitarea valorii de inventar a documentelor, actualizată cu aplicarea coeficientului de inflație la zi, la care se adaugă o sumă echivalentă cu de până la 5 ori față de prețul astfel calculat.

(3) Sancțiunile menționate la alin. (1) și (2) se stabilesc și se fac publice la începutul anului de către conducerea bibliotecii.

(4) Fondurile constituite din aplicarea acestor sancțiuni nu se impozitează și se evidențiază ca surse extrabugetare, fiind folosite pentru dezvoltarea colecțiilor."

**30. Taxe pentru activitățile desfășurate de către serviciile din cadrul primăriei**

• Taxă pentru eliberarea la cerere a formularului *Cerere pentru deschiderea procedurii succesorale* = 7 lei

• Taxe pentru activitățile desfășurate de către serviciile din cadrul primăriei

Pentru prestarea activităților constând în căutare acte în arhivă, eliberare copii din arhivă, eliberarea certificatelor de alestare fiscală și a certificatului de stare materială, multiplicarea documentelor și/sau actelor, transmiterea și recepționarea de documente prin aparatul fax se instituie taxe speciale aferente în vederea acoperirii cheltuielilor generate de aceste activități.

Taxele instituite sunt în același cuantum pentru toate serviciile din cadrul Primăriei Cobadin.

Sumele colectate sunt folosite pentru achiziționarea arhivei electronice, precum și pentru acoperirea cheltuielilor ce se efectuează pentru menținerea la parametri optimi a sistemului informatic și asigurarea consumabilelor.

• **Taxa pentru eliberarea documentelor din arhiva Primăriei, (exceptând contravaloarea serviciului de copiere a documentelor), în termen de maxim 30 de zile, se stabilește la suma de 40 lei.** În cazul în care prin aceeași cerere sau cereri diferite, se solicită eliberarea unor documente din arhivă pentru mai multe proprietari, taxa se achită pentru fiecare proprietate în parte.

• **Taxa pentru eliberarea documentelor din arhiva Primăriei, în regim de urgență (în 5 zile calendaristice de la data înregistrării cererii) inclusiv a istoricului de rol (extrasului din registrele agricole (exceptând contravaloarea serviciului de copiere a documentelor) se stabilește la suma de 85 lei.** În cazul în care prin aceeași cerere sau cereri diferite, se solicită eliberarea unor documente din arhivă pentru mai multe proprietari, taxa se achită pentru fiecare proprietate în parte.

• **Taxa pentru efectuarea de fotocopii xerox**

A4 alb/negru se stabilește la suma de **0,70 lei/pagina**

A4 color se stabilește la suma de **7 lei/pagina**

A3 alb/negru se stabilește la suma de **1 leu/pagina**

A3 color se stabilește la suma de **12 lei/pagina**

• **Taxa pentru întocmirea documentelor** necesare îndeplinirii procedurii de vânzarea a terenurilor situate în extravilan conform Legii nr.17/2014 (adeverința vânzare, adresa pentru aviz Ministerul Culturii, adresa înaintare dosar la Direcția de Agricultură, proces-verbal îndeplinire procedura, etc., cu excepția certificatului fiscal) se stabilește în sumă de **79 lei.**

ROMÂNIA  
COMUNA COBADIN  
JUDEȚUL CONSTANȚA

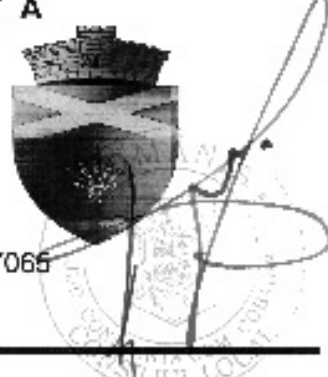
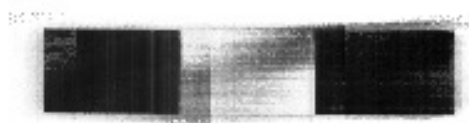

Sediul Primăriei: Str. Primăverii, Nr. 2, Cod poștal 907065

Email: [primaria@primariacobadin.ro](mailto:primaria@primariacobadin.ro)

Telefon/Fax: (0241) 855129

• **Taxa pentru eliberarea titlurilor de proprietate** asupra terenurilor dobândite conform legilor fondului funciar, în vederea recuperării cheltuielilor ocazionate de expedierea încunoștințării, conform art.34 alin.(7) din H.G. nr.890/2005, cu modificările și completările ulterioare, se stabilește la suma de **14,00 lei**/ titular sau de fiecare moștenitor înscris în titlul de proprietate.

• **Taxa pentru serviciile prestate în interesul executorilor judecătorești** privind verificarea bunurilor debitorilor aflate pe raza UAT Comuna Cobadin, eliberarea de documente, precum și orice informație despre bunurile debitorului (de exemplu dacă debitorul figurează cu bunuri în evidențele UAT Cobadin)= **106 lei/debitor**.

Pentru prestarea activităților pentru serviciile efectuate în interesul executorilor judecătorești constând în verificarea bunurilor debitorilor aflate pe raza UAT Comuna Cobadin, întocmirea și comunicarea de copii de pe documentele existente în Primărie, se instituie taxa specială aferentă în vederea acoperirii cheltuielilor generale de aceste activități.

Taxa instituită în cuantum de 106 lei se va achita de către executorul judecătoreesc care formulează solicitarea. Sumele colectate reprezintă venituri la bugetul local și sunt folosite pentru plata cheltuielilor efectuate sau/si care se vor efectua cu arhivarea documentelor Primăriei și buna funcționare a compartimentului de arhivă și asigurarea consumabilelor.

31. Taxele judiciare de timbru care se fac venit la bugetul local al UAT Cobadin sunt reglementate și stabilite conform dispozițiilor O.U.G. nr.80/2013- privind taxele judiciare de timbre, și actelor normative subsecvente în vigoare.

32. Taxă eliberare Certificat de stare materială: **7 lei**

33. Preț de închiriere pășune:

anul 2024 = 119 lei/an/ha

anul 2025 = 131 lei/an/ha

34. Taxă pe terenul amplasat în extravilan pentru pășune:

anul 2024 Cobadin 43 lei/ha, Viisoara 40 lei/ha Conacu, Negrești, Curcani 34 lei/ha

anul 2025: Cobadin 47 lei/ha; Viisoara 44 lei/ha; Conacu, Negrești, Curcani 38 lei/ha

35. Taxe locale pentru ocuparea DOMENIULUI PUBLIC SI PRIVAT

Persoanele fizice, persoanele fizice și asociațiile familiale autorizate și/sau persoanele juridice care desfășoară activități pe domeniul public datorează o taxă zilnică, diferențiată în raport cu activitatea, suprafața ocupată, obiectul amplasat.

• Comerț de întâmpinare în fața propriilor unități de comercializare (suprafața va fi cea din planul de situație) **0,87 lei/mp/zi pentru suprafețe mai mici de 20 mp, 0,50 lei/mp/zi pentru suprafețe mai mari de 20 mp;**

• Servicii de alimentație publică în fața propriilor unități cu același profil (suprafața va fi cea din planul de situație) **0,87 lei/mp/zi pentru suprafețe mai mici de 20 mp, 0,50 lei/mp/zi pentru suprafețe mai mari de 20 mp;**

• Pentru comerțul de întâmpinare în fața propriilor unități de comercializat (unități comerciale-magazin, laborator patiserie, etc) și pentru unități de alimentație publică (restaurant, bar, cofetărie, etc) se va emite **AUTORIZAȚIE PENTRU COMERȚ DE ÎNȚÂMPINARE, care va avea termenul prevăzut în prezenta iar solicitantul va depune o cerere la care va anexa următoarele documente, în copii xerox:**

- certificatul de înregistrare;
- actul de identitate al administratorului;
- certificatul constatator pentru punctul de lucru;
- actul care face dovada deținerii spațiului comercial, precum și actul din care să rezulte destinația spațiului pentru care se solicită autorizația;
- contractul de salubritate, agenții economice care au sedii și puncte de lucru în aria Comunei Cobadin, jud. Constanța au obligația de a încheia contracte de salubritate direct cu operatorul;

**ROMÂNIA**  
**COMUNA COBADIN**  
**JUDEȚUL CONSTANȚA**



**Sediul Primăriei: Str. Primăverii, Nr. 2. Cod poștal 907065**

**Email: [primaria@primariacobadin.ro](mailto:primaria@primariacobadin.ro)**

**Telefon/Fax: (0241) 855129**

- plan de situație cadastral al spațiului comercial, iar în cazul în care solicitantul nu va putea prezenta documentul solicitat, acesta va depune o declarație pe propria răspundere privind suprafața spațiului pentru care solicită eliberarea/vizarea anuală a autorizației.

- actul de proprietate și planul de situație ce fac dovada deținerii spațiului de parcare necesar pentru cel puțin 3 (trei) locuri de parcare în afara carosabilului în situația drumurilor comunale, pentru comercianții care desfășoară activitatea de comerț cu alimente, băuturi și produse de tutun (inclusiv carmangerii), întreținerea și repararea autovehiculelor, comerț cu amănuntul prin standuri, chioșcuri și piețe al altor produse (cod 4789), hoteluri și alte facilități de cazare similare, cofetării, patiserii, baruri, restat ante. în cazul în care solicitantul nu va putea prezenta dovada deținerii spațiului necesar parcarii, va putea solicita, prin cerere scrisă, constatarea la fața locului a existenței spațiului necesar parcarii în jurul spațiului economic ce urmează a fi autorizat, constatate ce urmează a fi efectuate de personalul Compartimentului Poliție Locală Cobadin.

La prezentarea autorizației pentru comerț de întâmpinare în vederea vizării anuale, se vor depune documentele menționate mai sus, cu cel puțin 10 zile lucrătoare înaintea expirării valabilității termenului vizei.

*Desfășurarea de activități economice de către agenții economici fără respectarea procedurii de autorizare, precum și neachitarea taxei de viză anuală, constituie contravenție și se sancționează cu amendă de 1.500 lei.*

Modelul privind eliberarea unei autorizații pentru comerț de întâmpinare în lăța propriilor unități de comercializare (unități comerciale-magazin, laborator patiserie, etc) și pentru unități de alimentație publică (restaurant, bar, cofetărie, etc.. este următorul:

**\*AUTORIZAȚIE PENTRU COMERȚ DE ÎNTÂMPINARE**

Nr. \_\_\_\_\_

în temeiul dispozițiilor Hotărârii Consiliului Local nr. / privind stabilirea impozitelor și taxelor locale pe anul referitor la autorizarea funcționării unităților comerciale de prestări servicii și alimentație publică, se **AUTORIZEAZĂ**, cu sediul în localitatea....., jud....., str....., nr. \_\_\_\_\_, CUI..... reprezentată de d-ului / d-nea \_\_\_\_\_ să funcționeze cu profilul (cod CAEN):

Societatea va funcționa pe raza localității \_\_\_\_\_, str \_\_\_\_\_, nr \_\_\_\_\_ având următorul program de funcționare

Prin prezenta, mă oblig să anunț în scris încetarea activității pentru care s-a emis autorizația pentru comerț de întâmpinare și orice modificare a condițiilor de funcționare declarate la data autorizării/vizării. De asemenea, mă angajez să eliberez plata aferentă eliberării vizelor/autorizației pentru comerț de întâmpinare.

Prin prezenta declar că am fost informat că datele cu caracter personal sunt prelucrate în scopul și pentru îndeplinirea atribuțiilor legale ale instituției. Am luat la cunoștință că informațiile din cererea depusă și din actele anexate la aceasta, vor fi prelucrate de Primăria Cobadin- Taxe și Impozite cu respectarea prevederilor Regulamentului (UE) 679/2016 privind protecția persoanelor fizice în ceea ce privește prelucrarea datelor cu caracter personal, și liberă circulație a acestor date.

Prezenta autorizație nu este transmisibilă, iar schimbarea datelor în orice în prezentu, atrage anularea acesteia

**AUTORIZAȚIA SE VIZEAZĂ ANUAL PRIMAR.**

**36. Taxă salubritare persoane fizice**

Taxă salubritare persoane fizice cota stabilita de C.L pentru anul 2024	Taxă salubritare persoane fizice cota stabilita de C.L. pentru anul 2025
<i>Taxă salubritare persoane fizice - 7 lei (TVA inclus)/persoană/lună (diferența de până la 20,68 lei (TVA inclus) lei/persoană/lună, respectiv suma de 13,68 lei (TVA inclus)/persoană/lună se suportă din bugetul local al Primăriei Cobadin);</i>	<i>Taxă salubritare persoane fizice - 8 lei (TVA inclus)/persoană/lună (diferența de până la 21,56 lei (TVA inclus) lei/persoană/lună, respectiv suma de 13,56 lei (TVA inclus)/persoană/lună se suportă din bugetul local al Primăriei Cobadin);</i>
<b>Taxa suportă modificări în funcție de prețul firmei de salubritare.</b>	<b>Taxa suportă modificări în funcție de prețul firmei de salubritare.</b>

*Persoanele care sunt încadrate în gradul I de handicap sunt scutite de la taxa serviciului de salubritare; scutirea se va face în baza unei cereri depusă la secretariatul comunei Cobadin însoțită de actul de identitate și certificatul de încadrare în gradul de handicap.*

Persoanele fizice care au domiciliul stabil în localitate, dar nu beneficiază de serviciul de salubritare, fiind plecați pentru o perioadă de cel puțin 3 luni de zile din localitate vor fi scutiți pe perioada în care lipsesc din localitate de la plata taxei de salubritare. Scutirea se va face în baza unei cereri depuse la secretariatul comunei Cobadin de către capul gospodăriei însoțită de o declarație pe propria răspundere, precum și de documente justificative (copie după actul de identitate al persoanei cu viza de reședință pe altă localitate sau adeverință de studii valabilă pentru anul școlar/universitar în curs; copie după un act din care să reiasă dreptul de rezidență/ședere al persoanei în străinătate; contract individual de muncă pe perioadă determinată/nedeterminată într-o altă localitate, etc.), declarație notarială.

ROMÂNIA  
COMUNA COBADIN  
JUDEȚUL CONSTANȚA

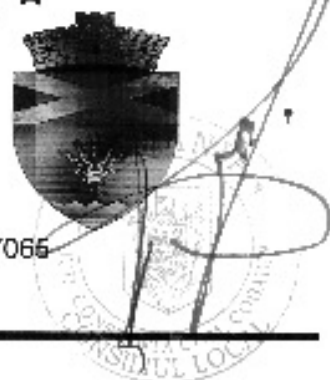

Sediul Primăriei: Str. Primăverii, Nr. 2, Cod poștal 907066

Email: [primaria@primariacobadin.ro](mailto:primaria@primariacobadin.ro)

Telefon/Fax: (0241) 855129

37. Taxă salubritate persoane juridice

Taxă salubritate persoane juridice cota stabilita de C.L. pentru anul 2024	Taxă salubritate persoane juridice cota stabilita de C.L. pentru anul 2025
<p><i>Taxă salubritate persoane juridice:</i> -172.63 lei/mc (compostare; sortare deseuri de hartie, carton, metal, plastic si sticla colectate separat;depozitare;tratate mecano-biologica deseuri reziduale), -177.32 lei/mc (colectarea si transport deseuri reziduale;colectare si transport deseuri reciclabile; colectare si transport deseuri verzi-degradabile). <u>Agentii economici care au sedii si puncte de lucru in aria Comunei Cobadin, jud. Constanta au obligatia de a incheia contracte de salubritate direct cu operatorul, conform prevederilor din Regulamentul de organizare si functionare al serviciului de salubritate al Comunei Cobadin, aprobat si insusit de catre autoritatea deliberativa prin Hotararea Consiliului Local Cobadin, privind aprobarea documentatiei de atribuire aferenta procedurii de concesiune pentru delegarea gestiunii serviciului public de salubritate privind activitatile de colectare, transport si depozitare deseuri menajere in Comuna Cobadin, jud. Constanta, precedata de actul aditional, si a dispozitiilor Hotararii Consiliului Local Cobadin, privind aprobarea noilor tarife pentru colectarea separata si transportul separat al deșeurilor similare provenind din activități comerciale din industrie, inclusiv fracții colectate separat, fără a aduce atingere fluxului de deseuri, de echipamente electrice și electronice, baterii și acumulatori oferate de SC Iridex Group Salubritate SRL.</u> <b>Taxa suportă modificări în funcție de prețul firmei de salubritate.</b></p>	<p><i>Taxă salubritate persoane juridice:</i> -..... lei/mc (compostare; sortare deseuri de hartie, carton, metal, plastic si sticla colectate separat;depozitare;tratate mecano-biologica deseuri reziduale). -..... lei/mc (colectarea si transport deseuri reziduale;colectare si transport deseuri reciclabile; colectare si transport deseuri verzi-degradabile). <u>Agentii economici care au sedii si puncte de lucru in aria Comunei Cobadin, jud. Constanta au obligatia de a incheia contracte de salubritate direct cu operatorul, conform prevederilor din Regulamentul de organizare si functionare al serviciului de salubritate al Comunei Cobadin, aprobat si insusit de catre autoritatea deliberativa prin Hotararea Consiliului Local Cobadin, privind aprobarea documentatiei de atribuire aferenta procedurii de concesiune pentru delegarea gestiunii serviciului public de salubritate privind activitatile de colectare, transport si depozitare deseuri menajere in Comuna Cobadin, jud. Constanta, precedata de actul aditional, si a dispozitiilor Hotararii Consiliului Local Cobadin, privind aprobarea noilor tarife pentru colectarea separata si transportul separat al deșeurilor similare provenind din activități comerciale din industrie, inclusiv fracții colectate separat, fără a aduce atingere fluxului de deseuri, de echipamente electrice și electronice, baterii și acumulatori oferate de SC Iridex Group Salubritate SRL.</u> <b>Taxa suportă modificări în funcție de prețul firmei de salubritate.</b></p>

ART. 487

**Scutiri**

Autoritățile deliberative pot acorda reduceri sau scutiri de la plata taxelor instituite conform art. 486 următoarelor persoane fizice sau juridice:

- veteranii de război, văduvele de război și văduvele nerecăsătorite ale veteranilor de război;
- persoanele fizice prevăzute la art. 1 din Decretul-lege nr. 118/1990, republicat, cu modificările și completările ulterioare;
- instituțiile sau unitățile care funcționează sub coordonarea Ministerului Educației și Cercetării Științifice sau a Ministerului Tineretului și Sportului, cu excepția incintelor folosite pentru activități economice;
- fundațiile înființate prin testament, constituite conform legii, cu scopul de a întreține, dezvolta și ajuta instituții de cultură națională, precum și de a susține acțiuni cu caracter umanitar, social și cultural;
- organizațiile care au ca unică activitate acordarea gratuită de servicii sociale în unități specializate care asigură găzduire, îngrijire socială și medicală, asistență, ocrotire, activități de recuperare, reabilitare și reinserție socială pentru copil, familie, persoane cu handicap, persoane vârstnice, precum și pentru alte persoane aflate în dificultate, în condițiile legii.

ART. 487<sup>1</sup>



ROMÂNIA  
COMUNA COBADIN  
JUDEȚUL CONSTANȚA



Sediul Primăriei: Str. Primăverii, Nr. 2, Cod poștal 907065

Email: [primaria@primariacobadin.ro](mailto:primaria@primariacobadin.ro)

Telefon/Fax: (0241) 855129

Sentințele sau reducerile de la plata impozitului/taxei pe clădiri, a impozitului/taxei pe teren, a impozitului pe mijloacele de transport prevăzute la art. 156, 464 și 469 se aplică începând cu data de 1 ianuarie a anului fiscal, persoanelor care dețin documente justificative emise până la data de 31 decembrie a anului fiscal anterior și care sunt depuse la compartimentele de specialitate ale autorităților publice locale, până la data de 31 martie, inclusiv.

#### DISPOZIȚII FINALE

➤ În vederea stabilirii impozitelor și taxelor locale pentru anul fiscal 2024, se stabilesc următoarele reguli:

a) **persoanele fizice** care la data de 31 decembrie 2024 au în proprietate clădiri nerezidențiale sau clădiri cu destinație mixtă au obligația să depună declarații până la data de 31 martie 2025 inclusiv, conform modelului aprobat prin ordin comun al ministrului finanțelor publice și al ministrului dezvoltării regionale și administrației publice, în termen de 60 de zile de la data publicării în Monitorul Oficial al României, Partea I, a prezentului cod;

b) **persoanele juridice** au obligația să depună declarații privind clădirile pe care le dețin în proprietate la data de 31 decembrie 2024, destinația și valoarea impozabilă a acestora, până la data de 31 martie 2025 inclusiv;

c) **persoanele fizice și juridice** care la data de 31 decembrie 2024 dețin mijloace de transport radiate din circulație conform prevederilor legale din domeniul circulației pe drumurile publice au obligația să depună o declarație în acest sens, însoțită de documente justificative, la compartimentele de specialitate ale autorității publice locale, până la data de 31 martie 2025 inclusiv;

d) scutiile de la plata impozitului/taxei pe clădiri, a impozitului/taxei pe teren, a impozitului pe mijloacele de transport, acordate de către Consiliul Local al Comunei Cobadin se aplică începând cu data de **1 ianuarie 2025** persoanelor care dețin documente justificative emise până la data de 31 decembrie 2024 și care sunt depuse la compartimentul de specialitate al autorității publice locale, până la data de 31 martie 2025 inclusiv;

În baza art.491 alin. 1: "În cazul oricărui impozit sau oricărei taxe locale, care constă într-o anumită sumă în lei sau care este stabilită pe baza unei anumite sume în lei, sumele respective se indexează anual, până la data de 30 aprilie, de către consiliile locale, ținând cont de rata inflației pentru anul fiscal anterior, comunicată pe site-urile oficiale ale Ministerului Finanțelor Publice și Ministerului Dezvoltării Regionale și Administrației Publice."

(1<sup>1</sup>) Prin excepție de la prevederile alin. (1), sumele prevăzute în tabelul prevăzut la art. 470 alin. (5) și (6) se indexează anual în funcție de rata de schimb a monedei euro în vigoare în prima zi lucrătoare a lunii octombrie a fiecărui an și publicată în Jurnalul Uniunii Europene și de nivelurile minime prevăzute în Directiva 1999/62/CE de aplicare la vehiculele grele de marfă pentru utilizarea anumitor infrastructuri. Cursul de schimb a monedei euro și nivelurile minime, exprimate în euro, prevăzute în Directiva 1999/62/CE de aplicare la vehiculele grele de marfă pentru utilizarea anumitor infrastructuri se comunică pe site-urile oficiale ale Ministerului Finanțelor Publice și Ministerului Lucrărilor Publice, Dezvoltării și Administrației.

(2) Sumele indexate conform alin. 1 și 1<sup>1</sup> se aprobă prin hotărâre a consiliului local și se aplică în anul fiscal următor. La nivelul municipiului București, această atribuție revine Consiliului General al Municipiului București.

(3) Dacă hotărârea consiliului local nu a fost adoptată cu cel puțin 3 zile lucrătoare înainte de expirarea exercițiului bugetar, în anul fiscal următor, în cazul oricărui impozit sau oricărei taxe locale, care constă într-o anumită sumă în lei sau care este stabilită pe baza unei anumite sume în lei ori se determină prin aplicarea unei cote procentuale, se aplică de către compartimentul de resort din aparatul de specialitate al primarului, nivelurile maxime prevăzute de prezentul cod, indexate potrivit prevederilor alin.1.

Președinte de ședință  
TĂPUȘ LIVIU



Contrasemnează  
SECRETAR GENERAL COMUNĂ  
Jr. TRĂILĂ GĂRBACEA CORINA-ĂLINA