

ROMÂNIA
COMUNA COBADIN
JUDEȚUL CONSTANȚA

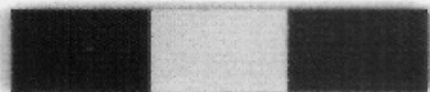

Sediul Primăriei: Str. Primăverii, Nr. 2, Cod poștal 907065
Email: primaria@primariacobadin.ro
Telefon/Fax: (0241) 855129

HOTĂRĂREA NR. 06/26.03.2026

privind modificarea și completarea HCL Cobadin nr. 74/24.12.2025 privind stabilirea Taxelor și Impozitelor Locale ale Comunei Cobadin, județ Constanța, pentru anul 2026, ca urmare a prevederilor OUG nr.7/2026 pentru modificarea și completarea unor acte normative, precum și pentru adoptarea unor măsuri pentru creșterea capacității financiare a unităților administrativ-teritoriale și a OUG nr. 9/2026 pentru modificarea și completarea unor acte normative

Consiliul Local al Comunei Cobadin, jud. Constanța, întrunit în ședința ORDINARĂ – convocată în data de 26.03.2026,

Având în vedere:

✓ Proiectul de Hotărâre privind modificarea și completarea HCL Cobadin nr. 74/24.12.2025 privind stabilirea Taxelor și Impozitelor Locale ale Comunei Cobadin, județ Constanța, pentru anul 2026, ca urmare a prevederilor OUG nr. 7/2026 pentru modificarea și completarea unor acte normative, precum și pentru adoptarea unor măsuri pentru creșterea capacității financiare a unităților administrativ-teritoriale și a OUG nr. 9/2026 pentru modificarea și completarea unor acte normative, înregistrat sub nr. 07/13.03.2026; Referatul de aprobare întocmit de către inițiatorul prezentului Proiect de hotărâre; raportul compartimentului de resort din cadrul aparatului de specialitate al primarului, înregistrat la Primăria Comunei Cobadin, jud. Constanța sub nr. 2805/04.03.2026; avizele consultative ale comisiilor de specialitate nr. 1 și nr. 2 ale Consiliului Local al Comunei Cobadin; avizul de legalitate al Secretarului Comunei Cobadin, jud. Constanța aferent Proiectului de hotărâre;

✓ În conformitate cu prevederile art. 59 și art. 60 din Legea nr. 24/2000 privind normele de tehnică legislativă pentru elaborarea actelor normative, republicată, cu modificările și completările ulterioare; OUG nr. 7/2026 pentru modificarea și completarea unor acte normative, precum și pentru adoptarea unor măsuri pentru creșterea capacității financiare a unităților administrativ-teritoriale și a OUG nr. 9/2026 pentru modificarea și completarea unor acte normative;

✓ Ținând seama de prevederile art. 7, alin. (2) din Noul Cod Civil; art. 120-121 din Constituția României, republicată; art. 36, coroborat cu dispozițiile art. 43, alin. (4), art. 80-83 din Legea nr. 24/2000 privind normele de tehnică legislativă pentru elaborarea actelor normative, republicată, cu modificările și completările ulterioare;

✓ Luând în considerare dispozițiile Legii nr.199/17.11.1997 pentru ratificarea Cartei Europene a autonomiei locale, adoptată la Strasbourg la 15 octombrie 1985;

În conformitate cu dispozițiile art. 5, art. 75, art. 84, art. 87, art. 88, art. 95, alin. (2), art. 96, art. 98, art. 123, alin. (4), art. 129, art. 133, alin. (1), art. 134, alin. (1), lit. a), alin. (2) și alin. (3), art. 139, art. 140, alin. (1), art. 196, alin. (1), lit. a), art. 198, alin. (1-2), art. 199, alin. (1-2), art. 240, alin. (1-2), art. 243, alin. (1), lit. a), din OUG nr. 57/2019 privind Codul Administrativ, republicată, cu modificările și completările ulterioare,

HOTĂRĂȘTE:

Art.1. Se aprobă completarea Anexei nr.1, SCUTIRI (ART. 456 CF), alin. (2) din Hotărârea Consiliului Local Cobadin nr. 74/24.12.2025 privind stabilirea Taxelor și Impozitelor Locale ale Comunei Cobadin, județ Constanța, pentru anul 2026, **ȘI VA AVEA URMĂTORUL CUPRINS:**

*(2) Consiliul local hotărăște să acorde scutirea impozitului/taxei pe clădiri datorat/datorate pentru:

În anul 2026, clădirile care sunt utilizate ca sere, solare, răsadnițe, ciupercării, silozuri pentru furaje, silozuri și/sau pătule pentru depozitarea și conservarea cerealelor, cu excepția încăperilor care sunt folosite pentru alte activități economice, sunt scutite de la plata impozitului pe clădiri, iar începând cu anul 2027 pentru acestea impozitul pe clădiri se reduce cu 50%. (potrivit prevederilor art.VI din Ordonanța de Urgență a Guvernului nr.89/23.12.2025)

Prin hotărârea prin care s-a stabilit să se acorde scutirea sau reducerea impozitului/taxei pe clădiri, potrivit alin. (2), se dispune și cu privire la documentele justificative pentru fiecare situație în parte, după caz. Scutirea sau reducerea se aplică persoanelor care dețin documente justificative ce sunt depuse la organul fiscal local în termenul stabilit prin hotărârea consiliului local/Consiliului General al Municipiului București și care și-au îndeplinit obligația de plată a impozitului/taxei pentru anul fiscal anterior în termenele prevăzute de lege, începând cu data de 1 ianuarie a anului fiscal următor celui în care a fost emisă hotărârea consiliului local.

Documentele justificative ce se vor depune până la data de 31.12.2026, nelimitându-ne la acestea, vor fi: cerere scutire, acte de proprietate asupra terenului și asupra clădirii (extras de carte funciara valabil), copie carte identitate, process verbal de recepție finală, autorizație de construcție, fotografii ale clădirii;

Clădirile folosite de proprietar pentru desfășurarea de activități sportive, cu respectarea legislației în materia ajutorului de stat;

ROMÂNIA
COMUNA COBADIN
JUDEȚUL CONSTANȚA

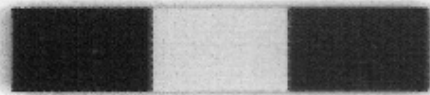

Sediul Primăriei: Str. Primăverii, Nr. 2, Cod poștal 907065
Email: primaria@primariacobadin.ro
Telefon/Fax: (0241) 855129

În cazul clădirii folosită ca domiciliu aflată în proprietatea sau coproprietatea persoanelor cu handicap grav și, respectiv a reprezentanților legali, pe perioada în care au în îngrijire, supraveghere și întreținere persoane cu handicap grav, impozitul se reduce cu 50%.

În cazul clădirii folosită ca domiciliu aflată în proprietatea sau coproprietatea persoanelor cu handicap accentuat și, respectiv a reprezentanților legali, pe perioada în care au în îngrijire, supraveghere și întreținere persoane cu handicap accentuat, impozitul se reduce cu 25%.

Reducerea prevăzută la alin. (2[^]5) și (2[^]6) se acordă pentru întreaga clădire de domiciliu deținută în comun cu soțul sau soția, pentru clădirile aflate în proprietatea persoanelor prevăzute la alin. (2[^]5) și (2[^]6). În situația în care o cotă-parte din clădirea de domiciliu aparține unor terți, reducerea nu se acordă pentru cota-parte deținută de acești terți.

Reducerea de la plata impozitului pe clădiri, stabilită conform alin. (2[^]5) și (2[^]6), se aplică pe baza documentelor justificative valabile la data de 31 decembrie a anului fiscal anterior și, respectiv, în funcție de luna în care acestea au fost depuse la organul fiscal local în cazul celor care nu au beneficiat de scutire în anul fiscal anterior, începând cu luna următoare."

Art. 2. Se aprobă completarea Anexei nr. 1, Capitolul I, CALCULUL IMPOZITULUI PE CLĂDIRILE REZIDENȚIALE AFLATE ÎN PROPRIETATEA PERSOANELOR FIZICE (ART. 457 CF) din Hotărârea Consiliului Local Cobadin nr. 74/24.12.2025 privind stabilirea Taxelor și Impozitelor Locale ale Comunei Cobadin, județ Constanța, pentru anul 2026, **ȘI VA AVEA URMĂTORUL CUPRINS:**

" (1) Pentru clădirile rezidențiale și clădirile-anexă aferente, impozitul/taxa pe clădiri se calculează prin aplicarea unei **cote de 0,1%** asupra valorii clădirii.

(1[^]1) Cota impozitului pe clădiri stabilită potrivit alin. (1) pentru anul 2026, nu poate fi mai mică decât cota stabilită pentru anul 2025.

(2) Valoarea impozabilă a clădirii, exprimată în lei, se determină prin înmulțirea suprafeței construite desfășurate a acesteia, exprimată în metri pătrați, cu valoarea impozabilă corespunzătoare, exprimată în lei/mp, din tabelul următor:

Tipul clădirii	Valoarea impozabilă	
	Cu instalații de apă, canalizare, electrice și încălzire (condiții cumulative)	Fără instalații de apă, canalizare, electrice sau încălzire
A. Clădire cu cadre din beton armat sau cu pereți exteriori din cărămidă arsă sau din orice alte materiale rezultate în urma unui	2.677	1.606

ROMÂNIA
COMUNA COBADIN
JUDEȚUL CONSTANȚA

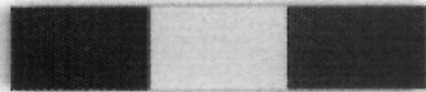

Sediul Primăriei: Str. Primăverii, Nr. 2, Cod poștal 907065
Email: primaria@primariacobadin.ro
Telefon/Fax: (0241) 855129

tratament termic și/sau chimic		
B. Clădire cu pereții exteriori din lemn, din piatră naturală, din cărămidă nearsă, din vălătuci sau din orice alte materiale nesupuse unui tratament termic și/sau chimic	803	535
C. Clădire-anexă cu cadre din beton armat sau cu pereți exteriori din cărămidă arsă sau din orice alte materiale rezultate în urma unui tratament termic și/sau chimic	535	469
D. Clădire-anexă cu pereții exteriori din lemn, din piatră naturală, din cărămidă nearsă, din vălătuci sau din orice alte materiale nesupuse unui tratament termic și/sau chimic	335	201
E. În cazul contribuabilului care deține la aceeași adresă încăperi amplasate la subsol, demisol	75% din	75% din



ROMÂNIA
COMUNA COBADIN
JUDEȚUL CONSTANȚA

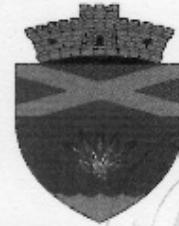
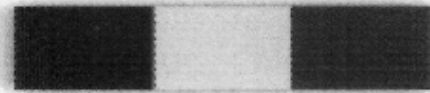

Sediul Primăriei: Str. Primăverii, Nr. 2, Cod poștal 907065
Email: primaria@primariacobadin.ro
Telefon/Fax: (0241) 855129

și/sau la mansardă, utilizate ca locuință, în oricare dintre tipurile de clădiri prevăzute la lit. A-D	suma care s-ar aplica clădirii	suma care s-ar aplica clădirii
F. În cazul contribuabilului care deține la aceeași adresă încăperi amplasate la subsol, la demisol și/sau la mansardă, utilizate în alte scopuri decât cel de locuință, în oricare dintre tipurile de clădiri prevăzute la lit. A-D	50% din suma care s-ar aplica clădirii	50% din suma care s-ar aplica clădirii

- (3) În cazul unei clădiri care are pereții exteriori din materiale diferite, pentru stabilirea valorii impozabile a clădirii se identifică în tabelul prevăzut la alin. (2) valoarea impozabilă corespunzătoare materialului cu ponderea cea mai mare.
- (4) Suprafața construită desfășurată a unei clădiri se determină prin însumarea suprafețelor secțiunilor tuturor nivelurilor clădirii, inclusiv ale balcoanelor, logiilor sau ale celor situate la subsol sau la mansardă, exceptând suprafețele podurilor neutilizate ca locuință, ale scârilor și teraselor neacoperite.
- (5) Dacă dimensiunile exterioare ale unei clădiri nu pot fi efectiv măsurate pe conturul exterior, atunci suprafața construită desfășurată a clădirii se determină prin înmulțirea suprafeței utile a clădirii cu un **coeficient de transformare de 1,4**.
- (6) Valoarea impozabilă a clădirii se ajustează în funcție de rangul localității și zona în care este amplasată clădirea, prin înmulțirea valorii determinate conform alin. (2)-(5) cu coeficientul de corecție corespunzător, prevăzut în tabelul următor:

Zona în cadrul localității	Rangul localității	Localitatea	Coeficientul de corecție
A	IV	Cobadin	1.10
A	V	Viișoara	1.05

ROMÂNIA
COMUNA COBADIN
JUDEȚUL CONSTANȚA



Sediul Primăriei: Str. Primăverii, Nr. 2, Cod poștal 907065
Email: primaria@primariacobadin.ro
Telefon/Fax: (0241) 855129

B	V	Negrești /Conacu/ Curcani	1
---	---	---------------------------	---

(6[^]1) Valoarea impozabilă a clădirii, determinată în urma aplicării prevederilor alin. (1)-(6), se reduce în funcție de anul terminării acesteia, după cum urmează:

a) cu 15%, pentru clădirea care are o vechime cuprinsă între 50 de ani și 100 de ani inclusiv, la data de 1 ianuarie a anului fiscal de referință;

b) cu 25 %, pentru clădirea care are o vechime de peste 100 de ani, la data de 1 ianuarie a anului fiscal de referință. (6[^]2) În cazul clădirii la care au fost executate lucrări de renovare majoră, din punct de vedere fiscal, anul terminării se actualizează, astfel că acesta se consideră ca fiind cel în care a fost efectuată recepția la terminarea acestor lucrări. Renovarea majoră reprezintă acțiunea complexă care cuprinde obligatoriu lucrări de intervenție la structura de rezistență a clădirii, pentru asigurarea cerinței fundamentale de rezistență mecanică și stabilitate, prin acțiuni de reconstruire, consolidare, modernizare, modificare sau extindere, precum și, după caz, alte lucrări de intervenție pentru menținerea, pe întreaga durată de exploatare a clădirii, a celorlalte cerințe fundamentale aplicabile construcțiilor, conform legii, vizând, în principal, creșterea performanței energetice și a calității arhitectural-ambientale și funcționale a clădirii. Anul terminării se actualizează în condițiile în care, la terminarea lucrărilor de renovare majoră, valoarea clădirii crește cu cel puțin 50% față de valoarea acesteia la data începerii executării lucrărilor."

Art. 3. Se aprobă completarea Anexei nr.1, capitolul IV, CALCULUL IMPOZITULUI/TAXEI PE CLĂDIRI (ART. 460 CF) din Hotărârea Consiliului Local Cobadin nr. 74/24.12.2025 privind stabilirea Taxelor și Impozitelor Locale ale Comunei Cobadin, județ Constanța, pentru anul 2026, ȘI VA AVEA URMĂTORUL CUPRINS:

"(1) Pentru clădirile nerezidențiale aflate în proprietatea sau deținute de persoanele juridice, impozitul/taxa pe clădiri se calculează prin aplicarea unei cote de 1,5%, asupra valorii impozabile a clădirii.

2).Pentru clădirile nerezidențiale aflate în proprietatea sau deținute de persoanele juridice, utilizate pentru activități din domeniul agricol, impozitul/taxa pe clădiri se calculează prin aplicarea unei cote de 0,4% asupra valorii impozabile a clădirii.

(3) Pentru stabilirea impozitului/taxei pe clădiri, valoarea impozabilă a clădirilor aflate în proprietatea persoanelor juridice este valoarea de la 31 decembrie a anului anterior celui pentru care se datorează impozitul/taxa și poate fi:

- ultima valoare impozabilă înregistrată în evidențele organului fiscal;
- valoarea rezultată dintr-un raport de evaluare întocmit de un evaluator autorizat în conformitate cu standardele de evaluare a bunurilor aflate în vigoare la data evaluării;
- valoarea finală a lucrărilor de construcții, în cazul clădirilor noi, construite în cursul anului fiscal anterior;
- valoarea clădirilor care rezultă din actul prin care se transferă dreptul de proprietate. În situația în care nu este precizată valoarea în documentele care atestă proprietatea, se utilizează ultima valoare înregistrată în baza de date a organului fiscal;
- în cazul clădirilor care sunt finanțate în baza unui contract de leasing financiar, valoarea rezultată dintr-un raport de evaluare întocmit de un evaluator autorizat în conformitate cu standardele de evaluare a bunurilor aflate în vigoare la data evaluării;
- în cazul clădirilor pentru care se datorează taxa pe clădiri, valoarea înscrisă în contabilitatea proprietarului clădirii și comunicată concesionarului, locatarului, titularului dreptului de administrare sau de folosință, după caz.

(6) Valoarea impozabilă a clădirii se actualizează o dată la 5 ani pe baza unui raport de evaluare a clădirii întocmit de un evaluator autorizat în conformitate cu standardele de evaluare a bunurilor aflate în vigoare la data evaluării, după la organul fiscal local până la primul termen de plată din anul de referință. În situația depunerii raportului de evaluare după primul termen de plată din anul de referință acesta produce efecte începând cu data de 1 ianuarie a anului fiscal următor.

ROMÂNIA
COMUNA COBADIN
JUDEȚUL CONSTANȚA



Sediul Primăriei: Str. Primăverii, Nr. 2, Cod poștal 907065
Email: primaria@primariacobadin.ro
Telefon/Fax: (0241) 855129

(7) Prevederile alin. (6) nu se aplică în cazul clădirilor care aparțin persoanelor față de care a fost pronunțată o hotărâre definitivă de declanșare a procedurii falimentului.

(7[^]1) Prevederile alin. (6) nu se aplică în cazul clădirilor care sunt scutite de plata impozitului/taxei pe clădiri potrivit art. 456 alin. (1).

(8) În cazul în care proprietarul clădirii nu a actualizat valoarea impozabilă în ultimii 5 ani anteriori anului de referință, cota impozitului/taxei pe clădiri este de 5%, cu condiția ca proprietarul clădirii să fi fost notificat de către organul fiscal competent despre posibilitatea depunerii raportului de evaluare. Notificarea se comunică proprietarului clădirii prin publicarea acesteia în spațiul privat virtual sau prin poștă, în cazul contribuabililor care nu sunt înrolați în spațiul privat virtual. Termenul până la care trebuie comunicată notificarea este 31 octombrie a anului curent pentru impozitul datorat începând cu anul următor. În cazul în care notificarea nu este comunicată până la această dată, impozitul urmează a se calcula prin aplicarea cotei stabilite potrivit alin. (1) sau (2), după caz, asupra valorii impozabile a clădirii.

(9) În cazul în care proprietarul clădirii nu a actualizat valoarea impozabilă în ultimii 5 ani anteriori anului de referință, diferența de taxă va fi datorată de proprietarul clădirii, cu condiția ca acesta să fi fost notificat de către organul fiscal competent, în conformitate cu prevederile alin. (8).

(10) Cota impozitului pe clădiri stabilită potrivit alin. (1) pentru anul 2026 nu poate fi mai mică decât cota stabilită pentru anul 2025.

11) Pentru lucrările realizate cu autorizație de construire, valoarea impozabilă se calculează în raport cu informațiile cuprinse în anexa la cererea pentru emiterea autorizației de construire și/sau proiectul anexat la autorizația de construire."

Art. 4. Se aprobă modificarea și completarea Anexei nr. 1, capitolul IV, Declararea, dobândirea, înstrăinarea și modificarea clădirilor (ART. 461 CF) din Hotărârea Consiliului Local Cobadin nr. 74/24.12.2025 privind stabilirea Taxelor și Impozitelor Locale ale Comunei Cobadin, județ Constanța, pentru anul 2026, ȘI VA AVEA URMĂTORUL CUPRINS:

"Art. 461 CF - Declararea, dobândirea, înstrăinarea și modificarea clădirilor

(1) Impozitul pe clădiri este datorat pentru întregul an fiscal de persoana care are în proprietate clădirea la data de 31 decembrie a anului fiscal anterior.

(1[^]1) Impozitul pe clădiri stabilit potrivit dispozițiilor alin. (1) se datorează și pentru clădirea edificată:

a) cu autorizație de construire al cărei termen de valabilitate nu a expirat, însă persoanele împuternicite ale autorității executive constată până la 31 decembrie inclusiv a anului anterior finalizarea clădirii și/sau folosirea acesteia, chiar dacă nu a fost întocmit procesul-verbal de recepție la terminarea lucrărilor;

b) fără autorizație de construire, iar compartimentul de urbanism sau persoana desemnată prin dispoziție a primarului constată până la 31 decembrie inclusiv a anului anterior edificarea integrală sau parțială a clădirii și/sau folosirea acesteia."

(2) În cazul dobândirii sau construirii unei clădiri în cursul anului, proprietarul acesteia are obligația să depună o declarație la organul fiscal local în a cărui rază teritorială de competență se află clădirea, în termen de 30 de zile de la data dobândirii și datorează impozit pe clădiri începând cu data de 1 Ianuarie a anului următor.

(3) Pentru clădirile nou-construite, data dobândirii clădirii se consideră după cum urmează:

a) pentru clădirile executate integral înainte de expirarea termenului prevăzut în autorizația de construire, data întocmirii procesului-verbal de recepție, dar nu mai târziu de 15 zile de la data terminării efective a lucrărilor;

b) pentru clădirile executate integral la termenul prevăzut în autorizația de construire, data din aceasta, cu obligativitatea întocmirii procesului-verbal de recepție în termenul prevăzut de lege;

ROMÂNIA
COMUNA COBADIN
JUDEȚUL CONSTANȚA

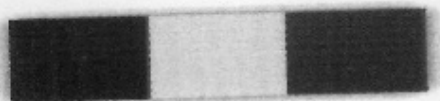

Sediul Primăriei: Str. Primăverii, Nr. 2, Cod poștal 907065
Email: primaria@primariacobadin.ro
Telefon/Fax: (0241) 855129

"c) pentru clădirile edificate în baza unei autorizații de construire al cărei termen de valabilitate a expirat, fără ca proprietarul să fi solicitat prelungirea valabilității autorizației de construire, în condițiile legii, și fără a fi notificat autoritatea emitentă cu privire la imposibilitatea finalizării lucrărilor în termen, dacă termenul de valabilitate a autorizației a expirat până la data de 31 decembrie inclusiv a anului anterior, pentru clădirile ale căror lucrări de construcții nu au fost finalizate la termenul prevăzut în autorizația de construire, impozitul stabilindu-se numai pentru suprafața construită desfășurată care are elementele structurale de bază ale unei clădiri, respectiv pereți și acoperiș. Declararea clădirilor aflate în această situație se realizează în baza unui proces-verbal de recepție parțială, care să ateste stadiul fizic de execuție, întocmit între proprietar și executant, obligatoriu la data expirării termenului prevăzut în autorizația de construire, în care se consemnează stadiul lucrărilor și suprafața construită desfășurată în raport cu care se stabilește impozitul pe clădiri. În cazul lucrărilor executate în regie proprie, proprietarul are obligația de a notifica autoritatea executivă competentă în vederea participării la întocmirea procesului-verbal de recepție parțială."

"(4) Declararea clădirilor în vederea impunerii și înscrierea acestora în evidențele autorităților administrației publice locale reprezintă o obligație legală a contribuabililor care dețin în proprietate aceste imobile, chiar dacă ele au fost executate fără autorizație de construire sau cu nerespectarea acesteia. În situația nedeclarării clădirii, de către proprietar, valoarea impozitului stabilit de către organul fiscal local se majorează succesiv, cu 30% pentru fiecare interval de întârziere sau fracție de interval de 6 luni de întârziere, calculat după expirarea termenului prevăzut la alin. (2), aplicat la valoarea impozitului stabilit inițial. Majorarea se aplică pentru anul fiscal pentru care se stabilește impozitul."

(5) În cazul în care dreptul de proprietate asupra unei clădiri este transmis în cursul unui an fiscal, impozitul va fi datorat de persoana care deține dreptul de proprietate asupra clădirii la data de 31 decembrie a anului fiscal anterior anului în care se înstrăinează.

(6) În cazul extinderii, îmbunătățirii, desființării parțiale sau al altor modificări aduse unei clădiri existente cu destinație nerezidențială, care determină creșterea sau diminuarea valorii impozabile a clădirii cu mai mult de 25%, proprietarul are obligația să depună o nouă declarație de impunere la organul fiscal local în a cărui rază teritorială de competență se află clădirea, în termen de 30 de zile de la data modificării respective, și datorează impozitul pe clădiri determinat în noile condiții începând cu data de 1 ianuarie a anului următor.

(7) În cazul desființării unei clădiri, proprietarul are obligația să depună o nouă declarație de impunere la organul fiscal local în a cărui rază teritorială de competență se află clădirea, în termen de 30 de zile de la data demolării sau distrugerii și încetează să datoreze impozitul începând cu data de 1 ianuarie a anului următor, inclusiv în cazul clădirilor pentru care nu s-a eliberat autorizație de desființare.

(8) Dacă încadrarea clădirii în funcție de rangul localității și zonă se modifică în cursul unui an sau în cursul anului intervine un eveniment care conduce la modificarea impozitului pe clădiri, impozitul se calculează conform noii situații începând cu data de 1 ianuarie a anului următor.

(9) În cazul clădirilor la care se constată diferențe între suprafețele înscrise în actele de proprietate și situația reală rezultată din măsurătorile executate în condițiile Legii cadastrului și a publicității imobiliare nr. 7/1996, republicată, cu modificările și completările ulterioare, pentru determinarea sarcinii fiscale se au în vedere suprafețele care corespund situației reale, dovedite prin lucrări de cadastru. Datele rezultate din lucrările de cadastru se înscriu în evidențele fiscale, în registrul agricol, precum și în cartea funciară, iar impozitul se calculează conform noii situații începând cu data de 1 ianuarie a anului următor celui în care se înregistrează lucrarea de cadastru la oficiile de cadastru și publicitate imobiliară, ca anexă la declarația fiscală.

ROMÂNIA
COMUNA COBADIN
JUDEȚUL CONSTANȚA



Sediul Primăriei: Str. Primăverii, Nr. 2, Cod poștal 907065
Email: primaria@primariacobadin.ro
Telefon/Fax: (0241) 855129

"(9[^]1) În vederea identificării clădirilor edificate cu sau fără autorizație de construire și neînscrise în evidențele fiscale, autoritățile administrației publice locale efectuează inspecții atât pe teren prin inspecții privind disciplina în construcții sau inspecții fiscali, cât și pe bază de imagini satelitare, fotogrammetrie sau prin utilizarea aeronavelor fără pilot la bord (drone), putând solicita și date și informații de la Agenția Națională de Cadastru și Publicitate Imobiliară, prin Centrul Național de Cartografie. Folosirea dronelor se face cu avizul instituțiilor care asigură respectarea drepturilor garantate inclusiv la nivelul Uniunii Europene. Imaginile obținute pot fi utilizate ca probe pentru aplicarea sancțiunilor privind disciplina în construcții, în condițiile legislației privind autorizarea executării lucrărilor de construcții și pentru impunerea din oficiu a clădirilor în condițiile prevederilor art. 7, 106 și 107 din Legea nr. 207/2015 privind Codul de procedură fiscală, cu modificările și completările ulterioare.

(9[^]2) Agenția Națională de Cadastru și Publicitate Imobiliară și instituțiile subordonate asigură verificarea tehnică a calității lucrărilor de aerofotografiere și fotogrammetrie și recepționează, pentru conformitate tehnică, datele utilizate, înainte de transmiterea acestora, pentru verificare și integrare, potrivit dispozițiilor prevăzute la alin. (9[^]3).

(9[^]3) Ortofotoplanurile realizate potrivit dispozițiilor prevăzute la alin. (9[^]2) se transmit de către autoritățile administrației publice locale Agenției Naționale de Cadastru și Publicitate Imobiliară, în scopul:

a) emiterii procesului-verbal de recepție a ortofotoplanului;

b) integrării informațiilor referitoare la imobile în sistemul integrat de cadastru și carte funciară, fără atribuire de număr cadastral.

(9[^]4) În cazul în care terenul aferent clădirilor identificate potrivit dispozițiilor prevăzute la alin. (9[^]1) și (9[^]2) este înscris în cartea funciară, oficiul de cadastru și publicitate imobiliară notează, din oficiu, existența construcțiilor fără autorizație de construire, în baza procesului-verbal de recepție.

(9[^]5) Pentru punerea în aplicare a dispozițiilor alin. (9[^]1)-(9[^]3), se elaborează metodologia, prin ordin comun al ministrului dezvoltării, lucrărilor publice și administrației și al ministrului finanțelor, și cu avizul Agenției Naționale de Cadastru și Publicitate Imobiliară, care reglementează etapele procedurale, responsabilitățile instituționale, persoanele abilitate să efectueze zborurile, termenele de realizare a acțiunilor, modalitatea de finanțare și normele tehnice și administrative de aplicare a prevederilor legale."

(10) În cazul unei clădiri care face obiectul unui contract de leasing financiar, pe întreaga durată a acestuia se aplică următoarele reguli:

a) impozitul pe clădiri se datorează de locatar, începând cu data de 1 ianuarie a anului următor celui în care a fost încheiat contractul;

b) în cazul încetării contractului de leasing, impozitul pe clădiri se datorează de locatar, începând cu data de 1 ianuarie a anului următor încheierii procesului-verbal de predare a bunului sau a altor documente similare care atestă intrarea bunului în posesia locatorului ca urmare a rezilierii contractului de leasing;

c) atât locatorul, cât și locatarul au obligația depunerii declarației fiscale la organul fiscal local în a cărui rază de competență se află clădirea, în termen de 30 de zile de la data finalizării contractului de leasing sau a încheierii procesului-verbal de predare a bunului sau a altor documente similare care atestă intrarea bunului în posesia locatorului ca urmare a rezilierii contractului de leasing însoțită de o copie a acestor documente.

(11) În cazul clădirilor pentru care se datorează taxa pe clădiri, în temeiul unui contract de concesiune, închiriere, administrare ori folosință care se referă la perioade mai mari de o lună, titularul dreptului de concesiune, închiriere,

ROMÂNIA
COMUNA COBADIN
JUDEȚUL CONSTANȚA



Sediul Primăriei: Str. Primăverii, Nr. 2, Cod poștal 907065
Email: primaria@primariacobadin.ro
Telefon/Fax: (0241) 855129

administrare ori folosință are obligația depunerii unei declarații la organul fiscal local până la data de 25 inclusiv a lunii următoare intrării în vigoare a contractului.

(12) În cazul clădirilor pentru care se datorează taxa pe clădiri, în temeiul unor contracte de concesiune, închiriere, administrare ori folosință care se referă la perioade mai mici de o lună, persoana de drept public care transmite dreptul de concesiune, închiriere, administrare ori folosință are obligația să depună o declarație la organul fiscal local, până la data de 25 inclusiv a lunii următoare intrării în vigoare a contractelor, la care anexează o situație centralizatoare a acestor contracte.

(12¹) În cazul clădirilor pentru care se datorează taxa pe clădiri, în temeiul unui contract de concesiune, închiriere, administrare ori folosință care se referă la perioade mai mari de un an, titularul dreptului de concesiune, închiriere, administrare ori folosință are obligația depunerii unei declarații la organul fiscal local în termen de 30 de zile de la data intrării în vigoare a contractului și datorează taxa pe clădiri începând cu data de 1 ianuarie a anului următor.

(13) În cazul unei situații care determină modificarea taxei pe clădiri datorate, persoana care datorează taxa pe clădiri are obligația să depună o declarație la organul fiscal local în a cărei rază teritorială de competență se află clădirea, până la data de 25 a lunii următoare celei în care s-a înregistrat situația respectivă.

(14) Declararea clădirilor în scop fiscal nu este condiționată de înregistrarea acestor imobile la oficiile de cadastru și publicitate imobiliară.

(15) Depunerea declarațiilor fiscale reprezintă o obligație și în cazul persoanelor care beneficiază de scutiri sau reduceri de la plata impozitului sau a taxei pe clădiri.

(16) În vederea stabilirii valorii de impunere, structura de specialitate din domeniul urbanismului sau persoana desemnată prin dispoziție a primarului transmite structurilor de specialitate din domeniul impozitelor și taxelor locale lista autorizațiilor de construire, termenele de valabilitate și datele tehnice necesare stabilirii impozitului (suprafață, materiale). Transmiterea informațiilor se poate realiza și automat prin interconectarea datelor din sistemele informatice ale autorităților administrației publice locale."

Art. 5. Se aprobă completarea Anexei nr. 2, Capitolul II, SCUTIRI (ART. 464 CF), alin.(2) din Hotărârea Consiliului Local Cobadin nr. 74/24.12.2025 privind stabilirea Taxelor și Impozitelor Locale ale Comunei Cobadin, județ Constanța, pentru anul 2026, ȘI VA AVEA URMĂTORUL CUPRINS:

"(2) Consiliul Local Cobadin acordă scutirea impozitului/taxei pe teren datorate pentru:

- a) terenul aferent clădirilor restituite potrivit art. 16 din Legea nr. 10/2001, republicată, cu modificările și completările ulterioare, pe durata pentru care proprietarul menține afecțarea de interes public;
- b) terenul aferent clădirilor retrocedate potrivit art. 1 alin. (10) din Ordonanța de urgență a Guvernului nr. 94/2000, republicată, cu modificările și completările ulterioare, pe durata pentru care proprietarul menține afecțarea de interes public;
- c) terenul aferent clădirilor restituite potrivit art. 1 alin. (5) din Ordonanța de urgență a Guvernului nr. 83/1999, republicată, cu modificările ulterioare, pe durata pentru care proprietarul menține afecțarea de interes public;
- d) terenul aferent clădirii utilizate pentru furnizarea de servicii sociale de către organizații neguvernamentale și întreprinderi sociale ca furnizori de servicii sociale, primite în folosință gratuită;
- e) terenul aferent clădirii aflate în proprietatea organizațiilor nonprofit, precum și terenul aferent clădirii utilizate de organizațiile nonprofit primite în folosință gratuită, folosite exclusiv pentru activitățile fără scop lucrativ;

ROMÂNIA
COMUNA COBADIN
JUDEȚUL CONSTANȚA

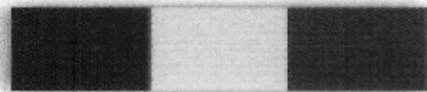

Sediul Primăriei: Str. Primăverii, Nr. 2, Cod poștal 907065
Email: primaria@primariacobadin.ro
Telefon/Fax: (0241) 855129

- f) terenurile afectate de calamități naturale, pentru o perioadă de până la 2 ani, începând cu data de 1 ianuarie a anului următor celui în care s-a produs evenimentul;
- g) terenurile aflate în proprietatea operatorilor economici, în condițiile elaborării unor scheme de ajutor de stat/de minimis având un obiectiv prevăzut de legislația în domeniul ajutorului de stat;
- h) terenul aferent clădirii folosite ca domiciliu aflate în proprietatea persoanelor care locuiesc efectiv în localitățile prevăzute în Hotărârea Guvernului nr. 323/1996, cu modificările și completările ulterioare, și în Hotărârea Guvernului nr. 395/1996, cu modificările ulterioare, în cazul cărora impozitul se poate reduce cu până la 50%;
- i) terenurile pentru care proprietarul efectuează pe cheltuială proprie intabularea în cartea funciară, pe o perioadă de 2 ani începând cu data de 1 ianuarie a anului următor celui în care a avut loc intabularea;
- j) terenurile fundațiilor înființate prin testament, constituite conform legii, cu scopul de a întreține, dezvolta și ajuta instituții de cultură națională, precum și de a susține acțiuni cu caracter umanitar, social și cultural;
- k) terenul aferent clădirii folosite ca domiciliu aflate în proprietatea sau coproprietatea persoanelor prevăzute la art. 2 lit. c), f) și j) din Legea nr. 168/2020, cu modificările și completările ulterioare;
- l) terenurile aflate în proprietatea organizațiilor cetățenilor aparținând minorităților naționale din România, cu statut de utilitate publică, precum și cele închiriate, concesionate sau primite în folosință de acestea de la o instituție sau o autoritate publică, cu excepția terenurilor care sunt folosite pentru activități economice;
- m) suprafețele construite ale terenurilor aferente clădirilor clasate ca monumente istorice, de arhitectură sau arheologice, prevăzute la art. 456 alin. (2) lit. t), indiferent de titularul dreptului de proprietate sau de administrare, cu excepția terenurilor care sunt folosite pentru activități economice.
- (2[^]5) În cazul terenului aferent clădirii de domiciliu, aflat în proprietatea sau coproprietatea persoanelor cu handicap grav și, respectiv a reprezentanților legali, pe perioada în care au în îngrijire, supraveghere și întreținere persoane cu handicap grav, impozitul se reduce cu 50%.
- (2[^]6) În cazul terenului aferent clădirii de domiciliu, aflat în proprietatea sau coproprietatea persoanelor cu handicap accentuat și, respectiv a reprezentanților legali, pe perioada în care au în îngrijire, supraveghere și întreținere persoane cu handicap accentuat, impozitul se reduce cu 25%.
- (2[^]7) Reducerea prevăzută la alin. (2[^]5) și (2[^]6) se acordă pentru terenul aferent clădirii de domiciliu aflate în proprietatea persoanelor prevăzute la alin. (2[^]5) și (2[^]6), deținute în comun cu soțul sau soția. În situația în care o cotă-parte din terenul respectiv aparține unor terți, reducerea nu se acordă pentru cota-parte deținută de acești terți.
- (2[^]8) Reducerea de la plata impozitului pe teren, stabilită conform alin. (2[^]5) și (2[^]6), se aplică pe baza documentelor justificative valabile la data de 31 decembrie a anului fiscal anterior și, respectiv, în funcție de luna în care acestea au fost depuse la organul fiscal local în cazul celor care nu au beneficiat de scutire în anul fiscal anterior, începând cu luna următoare.
- 3) Prin hotărârea prin care s-a stabilit să se acorde scutirea sau reducerea impozitului/taxei pe teren, potrivit alin. (2), se dispune și cu privire la documentele justificative pentru fiecare situație în parte, după caz. Scutirea sau reducerea se aplică persoanelor care dețin documente justificative ce sunt depuse la organul fiscal local în termenul stabilit prin hotărârea consiliului local și care și-au îndeplinit obligația de plată a impozitului/taxei pentru anul fiscal anterior în termenele prevăzute de lege, începând cu data de 1 ianuarie a anului fiscal următor celui în care a fost emisă hotărârea consiliului local.

ROMÂNIA
COMUNA COBADIN
JUDEȚUL CONSTANȚA



Sediul Primăriei: Str. Primăverii, Nr. 2, Cod poștal 907065
Email: primaria@primariacobadin.ro
Telefon/Fax: (0241) 855129

(4) În cazul scutirii prevăzute la art. 464 alin. (1) lit. p) și q), scutirea se acordă pentru terenul aferent clădirii de domiciliu deținute în comun cu soțul sau soția. În situația în care o cotă-parte din teren aparține unor terți, scutirea nu se acordă pentru cota-parte deținută de acești terți."

Art. 6. Se aprobă completarea Anexei nr. 3, Capitolul SCUTIRI (ART. 469 CF), alin. (2) din Hotărârea Consiliului Local Cobadin nr. 74/24.12.2025 privind stabilirea Taxelor și Impozitelor Locale ale Comunei Cobadin, județ Constanța, pentru anul 2026, ȘI VA AVEA URMĂTORUL CUPRINS:

"(2) Consiliul Local Cobadin acordă scutirea reducerii impozitului pe mijloacele de transport pentru:

a) În cazul mijloacelor de transport cu capacitate cilindrică mai mică de 2.000 cmc aflate în proprietatea persoanelor cu handicap grav și, respectiv a reprezentanților legali, pe perioada în care au în îngrijire, supraveghere și întreținere persoane cu handicap grav, impozitul se reduce cu 50%, pentru un singur mijloc de transport, la alegerea contribuabilului.

b) În cazul mijloacelor de transport cu capacitate cilindrică mai mică de 2.000 cmc aflate în proprietatea persoanelor cu handicap accentuat și, respectiv a reprezentanților legali, pe perioada în care au în îngrijire, supraveghere și întreținere persoane cu handicap accentuat, impozitul se reduce cu 25%, pentru un singur mijloc de transport, la alegerea contribuabilului.

c) Reducerea de la plata impozitului pe mijloacele de transport, stabilită conform alin. (2[^]1) și (2[^]2), se aplică pe baza documentelor justificative valabile la data de 31 decembrie a anului fiscal anterior și, respectiv, în funcție de luna în care acestea au fost depuse la organul fiscal local în cazul celor care nu au beneficiat de scutire în anul fiscal anterior, începând cu luna următoare."

Art. 7. Se aprobă completarea și modificarea Anexei nr. 3, Capitolul Declararea și datorarea impozitului pe mijloacele de transport (ART. 471 CF) din Hotărârea Consiliului Local Cobadin nr. 74/24.12.2025 privind stabilirea Taxelor și Impozitelor Locale ale Comunei Cobadin, județ Constanța, pentru anul 2026, ȘI VA AVEA URMĂTORUL CUPRINS:

"Art.471 CF

(1) Impozitul pe mijlocul de transport este datorat pentru întregul an fiscal de persoana care deține dreptul de proprietate asupra unui mijloc de transport înmatriculat sau înregistrat în România la data de 31 decembrie a anului fiscal anterior.

(1[^]1) Prin excepție de la alin. (1), un mijloc de transport achiziționat, înmatriculat și vândut în același an calendaristic generează stabilirea unui impozit pentru anul respectiv cu un singur termen de plată, respectiv data înstrăinării."

(2) În cazul dobândirii unui mijloc de transport, proprietarul acestuia are obligația să depună o declarație la organul fiscal local în a cărui rază teritorială de competență are domiciliul, sediul sau punctul de lucru, după caz, în termen de 30 de zile de la data dobândirii și datorează impozit pe mijloacele de transport începând cu data de 1 ianuarie a anului următor înmatriculării sau înregistrării mijlocului de transport.

(3) În cazul în care mijlocul de transport este dobândit în alt stat decât România, proprietarul acestuia are obligația să depună o declarație la organul fiscal local în a cărui rază teritorială de competență are domiciliul, sediul sau punctul de lucru, după caz, în termen de 30 de zile de la data eliberării cărții de identitate a vehiculului (CIV) de către Registrul Auto Român și datorează impozit pe mijloacele de transport începând cu data de 1 ianuarie a anului următor înmatriculării sau înregistrării acestuia în România.

4) În cazul radierii din circulație a unui mijloc de transport, proprietarul are obligația de a depune declarația de radiere la organul fiscal competent în a cărui rază teritorială se află domiciliul, sediul sau punctul de lucru, după caz, în termen de 30 de zile de la data radierii. Începând cu data de 1 ianuarie a anului următor radierii, proprietarul încetează să datoreze impozitul aferent mijlocului de transport. De asemenea, este obligatorie achitarea tuturor obligațiilor de plată datorate bugetului local al unității administrativ-teritoriale în a cărei rază își au domiciliul, sediul sau punctul de lucru, după caz, până

ROMÂNIA
COMUNA COBADIN
JUDEȚUL CONSTANȚA



Sediul Primăriei: Str. Primăverii, Nr. 2, Cod poștal 907065
Email: primaria@primariacobadin.ro
Telefon/Fax: (0241) 855129

la data radierii din circulație, la cerere, potrivit art. 17 alin. (1), (2) și (5[^]) din Ordonanța de urgență a Guvernului nr. 195/2002 privind circulația pe drumurile publice, republicată, cu modificările și completările ulterioare.

(4[^]) Prin excepție de la alin. (1), dacă un contribuabil solicită în cursul anului fiscal radierea la cerere a unui mijloc de transport, iar în anul următor solicită reînmatricularea mijlocului de transport, atunci acesta datorează impozitul pe mijlocul de transport pentru întregul an fiscal în care vehiculul se reînmatriculează.

(5) În cazul oricărei situații care conduce la modificarea impozitului pe mijloacele de transport, inclusiv schimbarea domiciliului, sediului sau punctului de lucru, contribuabilul are obligația depunerii declarației fiscale cu privire la mijlocul de transport la organul fiscal local pe a cărei rază teritorială își are domiciliul/sediul/punctul de lucru, în termen de 30 de zile, inclusiv, de la modificarea survenită, și datorează impozitul pe mijloacele de transport stabilit în noile condiții începând cu data de 1 ianuarie a anului următor.

(6) În cazul unui mijloc de transport care face obiectul unui contract de leasing financiar, pe întreaga durată a acestuia se aplică următoarele reguli:

- impozitul pe mijloacele de transport se datorează de locatar începând cu data de 1 ianuarie a anului următor încheierii contractului de leasing financiar, până la sfârșitul anului în cursul căruia încetează contractul de leasing financiar;
- locatarul are obligația depunerii declarației fiscale la organul fiscal local în a căruia rază de competență se înregistrează mijlocul de transport, în termen de 30 de zile de la data procesului-verbal de predare-primire a bunului sau a altor documente similare care atestă intrarea bunului în posesia locatarului, însoțită de o copie a acestor documente;
- la încetarea contractului de leasing, atât locatarul, cât și locatorul au obligația depunerii declarației fiscale la consiliul local competent, în termen de 30 de zile de la data încheierii procesului-verbal de predare-primire a bunului sau a altor documente similare care atestă intrarea bunului în posesia locatorului, însoțită de o copie a acestor documente.

(7) Depunerea declarațiilor fiscale reprezintă o obligație și în cazul persoanelor care beneficiază de scutiri sau reduceri de la plata impozitului pe mijloacele de transport.

(8) Operatorii economici, comercianți auto sau societăți de leasing, care înregistrează ca stoc de marfă mijloace de transport, cumpărate de la persoane fizice din România și înmatriculate pe numele acestora, au obligația să radieze din evidența Direcției Regim Permise de Conducere și Înmatriculare a Vehiculelor (DRPCIV) mijloacele de transport de pe numele foștilor proprietari.

(9) Actul de înstrăinare-dobândire a mijloacelor de transport se poate încheia și în formă electronică și semna cu semnătură electronică în conformitate cu prevederile Legii nr. 455/2001 privind semnătura electronică, republicată, cu completările ulterioare, între persoane care au domiciliul fiscal în România și se comunică electronic organului fiscal local de la domiciliul persoanei care înstrăinează, organului fiscal local de la domiciliul persoanei care dobândește și organului competent privind radierea/înregistrarea/înmatricularea mijlocului de transport, în scopul radierii/înregistrării/înmatriculării, de către persoana care înstrăinează, de către persoana care dobândește sau de către persoana imputemică, după caz.

(10) Organul fiscal local de la domiciliul persoanei care înstrăinează mijlocul de transport transmite electronic persoanei care înstrăinează și persoanei care dobândește sau, după caz, persoanei imputemicite, respectiv organului fiscal local de la domiciliul dobânditorului, exemplarul actului de înstrăinare-dobândire a mijloacelor de transport încheiat în formă electronică, completat și semnat cu semnătură electronică, conform prevederilor legale în vigoare.

În situația în care organul fiscal local nu deține semnătură electronică în conformitate cu prevederile Legii nr. 455/2001, republicată, cu completările ulterioare, documentul completat se transmite sub formă scanată, în fișier format pdf, cu mențiunea letrică «Conform cu originalul».

ROMÂNIA
COMUNA COBADIN
JUDEȚUL CONSTANȚA

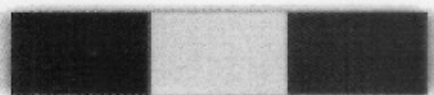

Sediul Primăriei: Str. Primăverii, Nr. 2, Cod poștal 907065
Email: primaria@primariacobadin.ro
Telefon/Fax: (0241) 855129

(11) Organul fiscal local de la domiciliul persoanei care dobândește mijlocul de transport completează exemplarul actului de înstrăinare-dobândire a mijloacelor de transport încheiat în formă electronică, conform prevederilor în vigoare, pe care îl transmite electronic persoanelor prevăzute la alin. (9), semnat cu semnătura electronică.

În situația în care organul fiscal local nu deține semnătură electronică în conformitate cu prevederile Legii nr. 455/2001, republicată, cu completările ulterioare, documentul completat se transmite sub formă scanată, în fișier format pdf, cu mențiunea letrică «Conform cu originalul».

(12) Persoana care dobândește/instrăinează mijlocul de transport sau persoana împutemică, după caz, transmite electronic un exemplar completat conform alin. (10) și (11) organului competent privind înmatricularea/inregistrarea/ radierea mijloacelor de transport. Orice alte documente necesare și obligatorii, cu excepția actului de înstrăinare-dobândire a mijloacelor de transport întocmit în formă electronică și semnat cu semnătură electronică, se pot depune pe suport hârtie sau electronic conform procedurilor stabilite de organul competent.

(13) Actul de înstrăinare-dobândire a mijloacelor de transport întocmit, în format electronic, potrivit alin. (9) se utilizează de către:

- a) persoana care instrăinează;
- b) persoana care dobândește;
- c) organele fiscale locale competente;
- d) organul competent privind înmatricularea/inregistrarea/ radierea mijloacelor de transport.

(14) Orice alte acte, cu excepția actului de înstrăinare-dobândire a mijloacelor de transport întocmit în formă electronică și semnat cu semnătură electronică, solicitate de organele fiscale locale pentru scoaterea din evidența fiscală a bunului, respectiv înregistrarea fiscală a acestuia, se pot depune și electronic la acestea, sub formă scanată, în fișier format pdf, cu mențiunea letrică «Conform cu originalul» însoțită de către vânzător sau de cumpărător și semnate cu semnătură electronică de către contribuabilul care declară.

(15) Actul de înstrăinare-dobândire a unui mijloc de transport, întocmit în forma prevăzută la alin. (9), încheiat între persoane cu domiciliul fiscal în România și persoane care nu au domiciliul fiscal în România, se comunică electronic de către persoana care l-a instrăinat către autoritățile implicate în procedura de scoatere din evidența fiscală a bunului. Prevederile alin. (10) și (11) se aplică în mod corespunzător.

(16) În cazul unei hotărâri judecătorești care consfințește faptul că o persoană a pierdut dreptul de proprietate asupra mijlocului de transport, aceasta se poate depune la organul fiscal local în formă electronică sub formă scanată, în fișier format pdf, cu mențiunea letrică «Conform cu originalul» și semnată electronic în conformitate cu alin. (9) de către contribuabil."

Art. 8. Se aprobă modificarea punctului nr. 18 din Anexa nr. 8 a Hotărârii Consiliului Local Cobadin nr. 74/24.12.2025 privind stabilirea Taxelor și Impozitelor Locale ale Comunei Cobadin, județ Constanța, pentru anul 2026, conform căruia:

" 18. Taxă eliberare certificat fiscal:

-in zilele lucratoare, Luni – Vineri, de la ora 07.30 – 15.30: anul 2026 = ZERO lei, in regim normal (termen eliberare 3 zile de la data inregistrării solicitării);

-in zilele lucratoare, Luni – Vineri, de la ora 07.30 – 15.30: anul 2026 = 50 lei, in regim de urgență (de la data inregistrării solicitării până a doua zi lucrătoare)."

ROMÂNIA
COMUNA COBADIN
JUDEȚUL CONSTANȚA

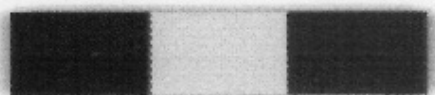

Sediul Primăriei: Str. Primăverii, Nr. 2, Cod poștal 907065

Email: primaria@primariacobadin.ro

Telefon/Fax: (0241) 855129

ȘI VA AVEA URMĂTORUL CUPRINS:

"18. Taxă eliberare certificat fiscal:

-in zilele lucratoare, Luni – Vineri, de la ora 07.30 – 15.30: anul 2026 = ZERO lei, in regim normal (termen eliberare 3 zile de la data înregistrării solicitării);

-in zilele lucratoare, Luni – Vineri, de la ora 07.30 – 15.30: anul 2026 = ZERO lei, in regim de urgență (de la data înregistrării solicitării până a doua zi lucrătoare)."

Art. 9. Prezenta hotărâre va fi dusă la îndeplinire de către Primarul Comunei Cobadin, prin Compartimentul Taxe și Impozite Locale din cadrul aparatului de specialitate al Primarului Comunei Cobadin, jud. Constanța.

Art. 10. Prezenta hotărâre se comunică, în mod obligatoriu, prin intermediul Secretarului General al Comunei, în termenul prevăzut de lege – Primarului Comunei Cobadin, jud. Constanța, Compartimentului Taxe și Impozite Locale din cadrul aparatului de specialitate al Primarului, Instituției Prefectului – Județul Constanța și se aduce la cunoștință publică (pentru hotărârile cu caracter normativ), prin publicarea pe pagina de internet la adresa: www.primariacobadin.ro.

Prezenta Hotărâre a fost adoptată cu un număr de **14 voturi "pentru"**, **0 voturi "împotriva"** și **0 voturi "abținere"**, din numărul de **14 consilieri locali prezenți la sedință**, din numărul de **15 consilieri locali aleși**.

